



# รายงานผลการติดตามและประเมินผล

แผนพัฒนาท้องถิ่น (พ.ศ.๒๕๖๖ - ๒๕๗๐)

ประจำปี ๒๕๖๖

เทศบาลนครปากเกร็ด

กองยุทธศาสตร์และงบประมาณ

งานวิจัยและประเมินผล ฝ่ายแผนงานและงบประมาณ

โทร. ๐ ๒๙๖๐ ๙๗๐๔ - ๑๔ ต่อ ๖๐๓



# สารบัญ

		หน้า
ส่วนที่ ๑	บทนำ	๑ - ๕
ส่วนที่ ๒	การติดตามและประเมินผล	
	๒.๑ ยุทธศาสตร์การพัฒนาท้องถิ่น	๖ - ๑๐
	๒.๒ ยุทธศาสตร์การพัฒนาเทศบาลนครปากเกร็ด	๑๐ - ๑๙
	๒.๓ โครงการพัฒนาท้องถิ่นและผลการดำเนินงาน ปีงบประมาณ พ.ศ.๒๕๖๖	
	- การติดตามการวางแผนพัฒนาและการจัดทำงบประมาณตาม ยุทธศาสตร์การพัฒนา	๒๐ - ๒๖
	- การติดตามการใช้จ่ายงบประมาณตามยุทธศาสตร์การพัฒนา	๒๗ - ๒๘
	- ปัญหา/อุปสรรค	๒๙ - ๓๔
	๒.๔ รายงานผลการติดตามและประเมินผลแผนพัฒนาท้องถิ่น (พ.ศ.๒๕๖๖ - ๒๕๗๐)	๓๕ - ๑๒๘
	๒.๕ การติดตามผลการดำเนินงานตามยุทธศาสตร์เทศบาลนครปากเกร็ด	๑๒๙ - ๑๔๕
ส่วนที่ ๓	ผลการวิเคราะห์การติดตามและประเมินผล	
	๓.๑ ผลการพิจารณาการติดตามและประเมินผล	
	- สรุปผลคะแนนประเมินผลยุทธศาสตร์	๑๔๖ - ๑๕๑
	- สรุปผลคะแนนประเมินผลโครงการ	๑๕๒ - ๑๕๘
	๓.๒ การประเมินผล	
	(๑) ผลการดำเนินงานตามยุทธศาสตร์การพัฒนา เทศบาลนครปากเกร็ดในภาพรวม	๑๕๙ - ๑๖๑
	(๒) ผลการดำเนินงานของเทศบาลนครปากเกร็ด จำแนกตามยุทธศาสตร์การพัฒนา	๑๖๒ - ๑๖๔
ส่วนที่ ๔	สรุปผล ข้อเสนอแนะและข้อเสนอแนะ	
	๔.๑ สรุปผลการพัฒนาท้องถิ่นในภาพรวม	๑๖๕ - ๑๖๖
	๔.๒ ข้อเสนอแนะในการจัดทำแผนพัฒนาท้องถิ่นในอนาคต	๑๖๗ - ๑๘๐
	๔.๓ ข้อเสนอแนะของกรรมการติดตามและประเมินผล	๑๘๑ - ๑๘๒
ส่วนที่ ๕	ภาคผนวก	

## ส่วนที่ ๑

### บทนำ

#### ๑. ความสำคัญของการติดตามและประเมินผล

ตามที่พระราชบัญญัติกำหนดแผนและขั้นตอนการกระจายอำนาจให้แก่องค์กรปกครองส่วนท้องถิ่น พ.ศ.๒๕๔๒ มาตรา ๑๖ (๑) ได้กำหนดให้เทศบาลมีอำนาจหน้าที่ในการจัดทำแผนพัฒนาท้องถิ่นของตนเอง เทศบาลนครปากเกร็ดจึงได้จัดทำแผนพัฒนาภายใต้ระเบียบกระทรวงมหาดไทย ว่าด้วยการจัดทำแผนพัฒนาขององค์กรปกครองส่วนท้องถิ่น พ.ศ. ๒๕๔๘ และระเบียบกระทรวงมหาดไทย ว่าด้วยการจัดทำแผนพัฒนาขององค์กรปกครองส่วนท้องถิ่น (ฉบับที่ ๓) พ.ศ.๒๕๖๑ เพื่อใช้เป็นกรอบและแนวทางในการพัฒนาในแต่ละปีงบประมาณ และได้กำหนดแนวทางในการติดตามและประเมินผลการดำเนินงานของเทศบาลตามระเบียบกระทรวงมหาดไทยดังกล่าว ข้อ ๑๒ (๓) รายงานผลและเสนอความเห็นซึ่งได้จากการติดตามและประเมินผลแผนพัฒนาต่อผู้บริหารท้องถิ่น เพื่อให้ผู้บริหารท้องถิ่นเสนอต่อสภาท้องถิ่น และคณะกรรมการพัฒนาท้องถิ่น พร้อมทั้งประกาศผลการติดตามและประเมินผลแผนพัฒนาให้ประชาชนในท้องถิ่นทราบในที่เปิดเผยภายในสิบห้าวันนับแต่วันรายงานผลและเสนอความเห็นดังกล่าวและต้องปิดประกาศไว้เป็นระยะเวลาไม่น้อยกว่าสามสิบวัน โดยอย่างน้อยปีละหนึ่งครั้งภายในเดือนธันวาคมของทุกปี และข้อ ๑๓ (๕) ผู้บริหารท้องถิ่นเสนอผลการติดตามและประเมินผลต่อสภาท้องถิ่น และคณะกรรมการพัฒนาท้องถิ่น พร้อมทั้งประกาศผลการติดตามและประเมินผลแผนพัฒนาท้องถิ่น ให้ประชาชนในท้องถิ่นทราบในที่เปิดเผยภายในสิบห้าวันนับแต่วันที่ผู้บริหารท้องถิ่นเสนอผลรายงานการติดตามและประเมินผลดังกล่าวและต้องปิดประกาศโดยเปิดเผยไม่น้อยกว่าสามสิบวัน โดยอย่างน้อยปีละหนึ่งครั้งภายในเดือนธันวาคมของทุกปี และกำหนดให้มีการสำรวจความพึงพอใจของประชาชนต่อการดำเนินงานตามยุทธศาสตร์การพัฒนาตามรูปแบบและแนวทางปฏิบัติที่กรมส่งเสริมการปกครองท้องถิ่นได้กำหนดไว้ และการสำรวจความพึงพอใจของประชาชนต่อบริการสาธารณะที่ได้รับจากเทศบาล ตามแบบรวบรวมข้อมูลเพื่อประเมินการจัดมาตรฐานบริการสาธารณะโดยตนเอง (ปตอ.) ขององค์กรปกครองส่วนท้องถิ่น ซึ่งการกำหนดแนวทางการติดตามประเมินผลดังกล่าวสอดคล้องกับนโยบายของผู้บริหารด้านการบริหารจัดการที่ดี โดยให้ส่วนราชการในสังกัดนำข้อมูลจากการติดตามประเมินผลไปใช้ในการปรับปรุงการจัดบริการสาธารณะให้แก่ประชาชนให้มีประสิทธิภาพ ถูกต้อง รวดเร็ว ท้ายถึง โปร่งใสและคุ้มค่ามากยิ่งขึ้น

ดังนั้น เพื่อการปฏิบัติให้เป็นไปตามระเบียบกระทรวงมหาดไทย ว่าด้วยการจัดทำแผนพัฒนาขององค์กรปกครองส่วนท้องถิ่น พ.ศ.๒๕๔๘ แก้ไขเพิ่มเติมถึง (ฉบับที่ ๓) พ.ศ.๒๕๖๑ ข้อ ๒๙ (๓) เทศบาลนครปากเกร็ด จึงขอจัดทำรายงานผลการติดตามประเมินผลแผนพัฒนาท้องถิ่น (พ.ศ.๒๕๖๖-๒๕๗๐) ประจำปีงบประมาณ พ.ศ.๒๕๖๖ มาเพื่อให้ประชาชนในเทศบาลนครปากเกร็ดทราบ

## ๒. วัตถุประสงค์ของการติดตามและประเมินผล

๒.๑ เพื่อเป็นเครื่องมือในการบริหารราชการของเทศบาลนครปากเกร็ด รวมทั้งปรับปรุงการปฏิบัติงานให้มีประสิทธิภาพและประสิทธิผล

๒.๒ เพื่อติดตามและประเมินผลการดำเนินงานตามโครงการต่าง ๆ ตามแผนพัฒนาท้องถิ่น (พ.ศ.๒๕๖๖ – ๒๕๗๐) ที่ได้รับการจัดสรรงบประมาณอย่างเป็นระบบและต่อเนื่อง

๒.๓ เพื่อศึกษาความพึงพอใจของประชาชนในเขตเทศบาลต่อผลการดำเนินงานของเทศบาลในแต่ละยุทธศาสตร์ และต่อบริการสาธารณะที่ได้รับจากเทศบาล

๒.๔ เพื่อรวบรวมข้อเสนอแนะจากคณะกรรมการติดตามและประเมินผลแผนพัฒนาเทศบาล และข้อมูลที่ได้จากการศึกษาความพึงพอใจของประชาชนไปใช้ประโยชน์ในการพัฒนาและปรับปรุงการดำเนินงานของเทศบาล

## ๓. ขั้นตอนการติดตามและประเมินผล

### ขั้นตอนที่ ๑

แต่งตั้งคณะกรรมการติดตามและประเมินผลแผนพัฒนาท้องถิ่น ตามระเบียบกระทรวงมหาดไทยว่าด้วยการจัดทำแผนพัฒนาขององค์กรปกครองส่วนท้องถิ่น พ.ศ.๒๕๔๘ แก้ไขเพิ่มเติมถึง (ฉบับที่ ๓) พ.ศ.๒๕๖๑ กำหนดให้ผู้บริหารท้องถิ่นแต่งตั้งคณะกรรมการติดตามและประเมินผลแผนพัฒนาท้องถิ่น ประกอบด้วย

- |  |         |
|--|---------|
| ๑. สมาชิกสภาท้องถิ่นที่สภาท้องถิ่นคัดเลือกกันเองจำนวนสามคน           | กรรมการ |
| ๒. ผู้แทนประชาคมท้องถิ่นที่คัดเลือกกันเองจำนวนสองคน                  | กรรมการ |
| ๓. ผู้แทนหน่วยงานที่เกี่ยวข้องที่ผู้บริหารท้องถิ่นคัดเลือกจำนวนสองคน | กรรมการ |
| ๔. หัวหน้าส่วนการบริหารที่คัดเลือกกันเองจำนวนสองคน                   | กรรมการ |
| ๕. ผู้ทรงคุณวุฒิที่สภาท้องถิ่นคัดเลือกจำนวนสองคน                     | กรรมการ |

โดยให้คณะกรรมการเลือกกรรมการหนึ่งคนทำหน้าที่ ประธานคณะกรรมการ และกรรมการอีกคนหนึ่งทำหน้าที่ เลขาธิการคณะกรรมการ กรรมการตามข้อ (๑) (๒) (๓) (๔) และ (๕) ให้มีวาระอยู่ในตำแหน่งคราวละสี่ปีและอาจได้รับการคัดเลือกได้อีก

### อำนาจหน้าที่ของคณะกรรมการติดตามและประเมินผลแผนพัฒนา

๑. กำหนดแนวทาง วิธีการในการติดตามและประเมินผลแผนพัฒนา
๒. ดำเนินการติดตามและประเมินผลแผนพัฒนา
๓. รายงานผลและเสนอความเห็นซึ่งได้จากการติดตามและประเมินผลแผนพัฒนาต่อผู้บริหารเทศบาล เพื่อให้ผู้บริหารเทศบาลเสนอต่อสภาเทศบาล และคณะกรรมการพัฒนาเทศบาล พร้อมทั้งประกาศผลการติดตามและประเมินผลแผนพัฒนาให้ประชาชนในท้องถิ่นทราบในที่เปิดเผยภายในสิบห้าวันนับแต่วันรายงานผลและเสนอความเห็นดังกล่าวและต้องปิดประกาศไว้เป็นระยะเวลาไม่น้อยกว่าสามสิบวัน โดยอย่างน้อยปีละหนึ่งครั้งภายในเดือน ธันวาคมของทุกปี

๔. แต่งตั้งคณะอนุกรรมการหรือคณะทำงานเพื่อช่วยปฏิบัติงานตามที่ได้รับมอบหมาย



## ขั้นตอนที่ ๒

### วิธีการติดตามและประเมินผล

**๑. การติดตาม (Monitoring)** เป็นการติดตามเพื่อให้ทราบความก้าวหน้าในการดำเนินงานตามโครงการในแผนพัฒนาท้องถิ่น (พ.ศ.๒๕๖๖-๒๕๗๐) ที่ได้รับการจัดสรรงบประมาณและได้บรรจุไว้ในแผนดำเนินงานประจำปี พ.ศ.๒๕๖๖ และในกรณีที่พบปัญหา /อุปสรรคในการดำเนินงานจะได้พิจารณาแนวทางในการแก้ไขปรับปรุงให้โครงการต่าง ๆ สำเร็จลุล่วงไปได้อย่างมีประสิทธิภาพ

วิธีการติดตามการดำเนินงาน โดยให้ทุกหน่วยงานในสังกัดเทศบาลนครปากเกร็ดติดตามการใช้งบประมาณและดำเนินงานโครงการ/กิจกรรม ในความรับผิดชอบ และจัดทำรายงานผลการดำเนินงาน พร้อมทั้งจำนวนงบประมาณที่ใช้จริง เป็นรายไตรมาส ดังนี้

ไตรมาสที่ ๑ (ตุลาคม - ธันวาคม ๒๕๖๕) รายงานภายในเดือนมกราคม ๒๕๖๖

ไตรมาสที่ ๒ (มกราคม - มีนาคม ๒๕๖๖) รายงานภายในเดือนเมษายน ๒๕๖๖

ไตรมาสที่ ๓ (เมษายน - มิถุนายน ๒๕๖๖) รายงานภายในเดือนกรกฎาคม ๒๕๖๖

ไตรมาสที่ ๔ (กรกฎาคม - กันยายน ๒๕๖๖) รายงานภายในเดือนตุลาคม ๒๕๖๖

และสรุปเป็นผลดำเนินการในภาพรวมตามยุทธศาสตร์การพัฒนาและนโยบายเทศบาลนครปากเกร็ดเสนอผู้บริหารเทศบาล

**๒. การประเมินผล (Evaluation)** เป็นการรวบรวมผลการติดตามความก้าวหน้าของโครงการและการประเมินผลโครงการของทุกส่วนราชการ เพื่อวิเคราะห์และประเมินผลการดำเนินงาน ใน ๔ มิติ ได้แก่

**๒.๑ การประเมินผลการดำเนินงานตามโครงการ** ผู้รับผิดชอบโครงการจะต้องจัดทำรายงานการประเมินผลโครงการเสนอต่อผู้บังคับบัญชา เพื่อใช้เป็นข้อมูลประกอบการพิจารณาพัฒนา/ปรับปรุงการดำเนินงานโครงการนั้น ๆ และเป็นข้อมูลประกอบการจัดทำแผนพัฒนาและตั้งงบประมาณในปีต่อไป โดยกำหนดให้มีการประเมินโครงการใน ๒ ด้าน ได้แก่

- การประเมินผลเชิงปริมาณโดยประเมินจากความสำเร็จในการดำเนินงานและการใช้งบประมาณในแต่ละโครงการ โดยพิจารณาจากเป้าหมายและตัวชี้วัดของโครงการที่ได้กำหนดไว้ในแผนดำเนินงาน และจำนวนงบประมาณที่ได้ใช้จ่ายจริง

- การประเมินผลเชิงคุณภาพ เป็นการประเมินความสำเร็จของโครงการเฉพาะโครงการที่มีลักษณะเป็นการจัดการอบรม / จัดกิจกรรม / ศึกษาดูงาน โดยการประเมินผลความสำเร็จของเป้าหมายเชิงคุณภาพที่ได้กำหนดไว้ในแผนพัฒนาท้องถิ่นและแผนดำเนินงานประจำปี โดยงานวิจัยและประเมินผลร่วมกับผู้รับผิดชอบโครงการจะทำการสำรวจความคิดเห็นของผู้เข้ารับการอบรม / ผู้เข้าร่วมกิจกรรม / ศึกษาดูงาน ที่มีต่อการดำเนินการด้านต่าง ๆ ในภาพรวมของโครงการ

**๒.๒ การประเมินผลการดำเนินงานตามยุทธศาสตร์การพัฒนา** เป็นการประเมินผลในภาพรวมของเทศบาลนครปากเกร็ด โดย กองยุทธศาสตร์และงบประมาณ จะรวบรวมผลการดำเนินงานของทุกโครงการในแต่ละยุทธศาสตร์การพัฒนา และการเบิกจ่ายเงินงบประมาณจนถึงสิ้นปีงบประมาณจากรายงานผลการติดตามและประเมินผลแผนพัฒนาท้องถิ่น ไตรมาสที่ ๔ ของทุกส่วนราชการ และนำข้อมูลที่ได้มาวิเคราะห์ความสำเร็จของการดำเนินงานแต่ละยุทธศาสตร์การพัฒนาแต่ละด้าน สรุปเป็นรายงานนำเสนอต่อผู้บริหารเทศบาลและสภาเทศบาล

**๒.๓ รายงานการปฏิบัติงานตามนโยบายนายกเทศมนตรีนครปากเกร็ด** โดยกองยุทธศาสตร์และงบประมาณนำรายงานการประเมินผลการดำเนินงานตามโครงการ และการดำเนินงานตามยุทธศาสตร์การพัฒนามาวิเคราะห์ร่วมกับนโยบายการพัฒนาที่ผู้บริหารได้เสนอต่อสภาเทศบาลและจัดลำดับความสำคัญไว้ในแต่ละปี และสรุปเป็นรายงานนำเสนอต่อผู้บริหารเทศบาลและสภาเทศบาล

**๒.๔ การประเมินความพึงพอใจของประชาชนที่มีต่อการดำเนินงานของเทศบาลนครปากเกร็ด** โดยได้ทำการสำรวจความคิดเห็นของประชาชน เพื่อวิเคราะห์ผลและจัดทำเป็นรายงาน

- การประเมินความพึงพอใจของประชาชนต่อผลการดำเนินงานในภาพรวมของเทศบาลนครปากเกร็ด โดยจ้างบุคคลภายนอกหรือสถาบันการศึกษาเป็นผู้ดำเนินการ
- การประเมินความพึงพอใจของประชาชนต่อผลดำเนินงานของเทศบาลนครปากเกร็ดจำแนกตามยุทธศาสตร์โดยกองยุทธศาสตร์และงบประมาณเป็นผู้ดำเนินการ

### ขั้นตอนที่ ๓

คณะกรรมการติดตามและประเมินผลแผนพัฒนาท้องถิ่น ดำเนินการติดตามและประเมินผลแผนพัฒนา ตามระเบียบกระทรวงมหาดไทยว่าด้วยการจัดทำแผนพัฒนาขององค์กรปกครองส่วนท้องถิ่น พ.ศ.๒๕๔๘ และที่แก้ไขเพิ่มเติมถึง (ฉบับที่ ๓) พ.ศ.๒๕๖๑ หมวด ๖ การติดตามและประเมินผลแผนพัฒนา ข้อ ๒๙ (๒)

### ขั้นตอนที่ ๔

คณะกรรมการติดตามและประเมินผลแผนพัฒนาท้องถิ่นรายงานผลและเสนอความเห็นซึ่งได้จากคณะกรรมการติดตามและประเมินผลแผนพัฒนาต่อผู้บริหารท้องถิ่น เพื่อให้ผู้บริหารท้องถิ่นเสนอต่อสภาท้องถิ่น และคณะกรรมการพัฒนาท้องถิ่น พร้อมทั้งประกาศผลการติดตามและประเมินผลแผนพัฒนาให้ประชาชนในท้องถิ่นทราบในที่เปิดเผยภายในสัปดาห์วันนับแต่วันรายงานผลและเสนอความเห็นดังกล่าวและต้องปิดประกาศไว้เป็นระยะเวลาไม่น้อยกว่าสามสิบวัน โดยอย่างน้อยปีละหนึ่งครั้งภายในเดือนธันวาคมของทุกปี ตามระเบียบกระทรวงมหาดไทยว่าด้วยการจัดทำแผนพัฒนาขององค์กรปกครองส่วนท้องถิ่น พ.ศ.๒๕๔๘ และที่แก้ไขเพิ่มเติมถึง (ฉบับที่ ๓) พ.ศ.๒๕๖๑ หมวด ๖ การติดตามและประเมินผลแผนพัฒนา ข้อ ๒๙ (๓)

## ขั้นตอนที่ ๕

ผู้บริหารท้องถิ่นเสนอผลการติดตามและประเมินผลต่อสภาท้องถิ่น และคณะกรรมการพัฒนาท้องถิ่น พร้อมทั้งประกาศผลการติดตามและประเมินผลแผนพัฒนาให้ประชาชนในท้องถิ่นทราบในที่เปิดเผยภายในสิบห้าวันนับแต่วันผู้บริหารท้องถิ่นเสนอผลการติดตามและประเมินผลดังกล่าวและต้องปิดประกาศโดยเปิดเผยไม่น้อยกว่าสามสิบวัน โดยอย่างน้อยปีละหนึ่งครั้งภายในเดือนธันวาคมของทุกปี ตามระเบียบกระทรวงมหาดไทยว่าด้วยการจัดทำแผนพัฒนาขององค์กรปกครองส่วนท้องถิ่น พ.ศ.๒๕๔๘ และที่แก้ไขเพิ่มเติมถึง (ฉบับที่ ๓) พ.ศ.๒๕๖๑ หมวด ๖ การติดตามและประเมินผลแผนพัฒนา ข้อ ๒๙ (๕)

### ๔. เครื่องมือการติดตามและประเมินผล

คณะกรรมการติดตามและประเมินผลแผนพัฒนาเทศบาล ตามคำสั่งที่ ๙๘๑/๒๕๖๖ ได้กำหนดให้ใช้เครื่องมือที่ใช้ในการติดตามและประเมินผล ดังนี้

๑. แบบรายงานผลการติดตามและประเมินผลแผนพัฒนาท้องถิ่น (พ.ศ.๒๕๖๖-๒๕๗๐) ประจำปีงบประมาณ ๒๕๖๖ เพื่อติดตามผลการดำเนินโครงการเป้าหมายรวมถึงการใช้จ่ายงบประมาณ
๒. แบบสอบถามความพึงพอใจของประชาชนต่อผลการดำเนินงานตามยุทธศาสตร์ของเทศบาลนครปากเกร็ด โดยให้คะแนนตั้งแต่ ๑ - ๑๐ โดยการสุ่มตัวอย่างจากประชากรในเขตพื้นที่

### ๕. ประโยชน์ของการติดตามและประเมินผล

- ๕.๑ เทศบาลได้รับทราบความก้าวหน้าและผลการดำเนินงานตามแผนพัฒนาของทุกส่วนราชการ
- ๕.๒ เทศบาลได้รับทราบระดับความพึงพอใจของประชาชนในการดำเนินงานของเทศบาลแต่ละยุทธศาสตร์การพัฒนา
- ๕.๓ ส่วนราชการในสังกัดสามารถนำข้อมูลที่ได้ไปพัฒนาและปรับปรุงการดำเนินงานให้มีประสิทธิภาพและสนองตอบความต้องการของประชาชนมากขึ้น
- ๕.๔ ผู้บริหารเทศบาลมีข้อมูลประกอบการจัดสรรงบประมาณสำหรับโครงการต่าง ๆ ในปีงบประมาณต่อไปได้อย่างมีประสิทธิภาพ
- ๕.๕ ประชาชนสามารถรับทราบข้อมูลการจัดทำโครงการพัฒนาในแต่ละปีงบประมาณได้

## ส่วนที่ ๒

### การติดตามและประเมินผล

#### สรุปผลการติดตามและประเมินผล ปีงบประมาณ พ.ศ.๒๕๖๖

#### ยุทธศาสตร์การพัฒนาเทศบาลนครปากเกร็ด

##### ๒.๑ ยุทธศาสตร์การพัฒนาท้องถิ่น

แผนพัฒนาท้องถิ่น (พ.ศ.๒๕๖๖-๒๕๗๐) เทศบาลนครปากเกร็ดคำนึงถึงความสอดคล้องระหว่าง ยุทธศาสตร์ชาติ ๒๐ ปี (พ.ศ. ๒๕๖๑-๒๕๘๐) แผนพัฒนาเศรษฐกิจและสังคมแห่งชาติ ฉบับที่ ๑๓ (พ.ศ. ๒๕๖๖-๒๕๗๐) ยุทธศาสตร์การพัฒนากลุ่มจังหวัด ยุทธศาสตร์การพัฒนาระดับจังหวัด และยุทธศาสตร์การพัฒนาของ องค์การปกครองส่วนท้องถิ่นในเขตจังหวัดนนทบุรี วิสัยทัศน์และยุทธศาสตร์การพัฒนาของเทศบาลนคร ปากเกร็ด นโยบายในการแก้ไขปัญหาความเดือดร้อนของประชาชนและความต้องการในการพัฒนา และใช้ ยุทธศาสตร์ระดับต่าง ๆ ที่ได้กล่าวข้างต้นเป็นหลักในการวิเคราะห์และจัดลำดับความสำคัญของการพัฒนา ซึ่งมีความเชื่อมโยงสรุปได้ ดังนี้

##### ๒.๑.๑ ยุทธศาสตร์ชาติ ๒๐ ปี (พ.ศ. ๒๕๖๑-๒๕๘๐)

###### วิสัยทัศน์ประเทศไทย

“ประเทศไทยมีความมั่นคง มั่งคั่ง ยั่งยืน เป็นประเทศพัฒนาแล้ว ด้วยการพัฒนาตามหลักปรัชญาของ เศรษฐกิจพอเพียง”

###### เป้าหมายการพัฒนาประเทศ

“ประเทศชาติมั่นคง ประชาชนมีความสุข เศรษฐกิจพัฒนาอย่างต่อเนื่อง สังคมเป็นธรรม ฐานทรัพยากรธรรมชาติยั่งยืน”

โดยมียุทธศาสตร์ชาติที่จะใช้เป็นกรอบแนวทางการพัฒนาในระยะ ๒๐ ปี ประกอบด้วย ๖ ยุทธศาสตร์ ได้แก

- (๑) ยุทธศาสตร์ชาติด้านความมั่นคง
- (๒) ยุทธศาสตร์ชาติด้านการสร้างความสามารถในการแข่งขัน
- (๓) ยุทธศาสตร์ชาติด้านการพัฒนาและเสริมสร้างศักยภาพทรัพยากรมนุษย์
- (๔) ยุทธศาสตร์ชาติด้านการสร้างโอกาสและความเสมอภาคทางสังคม
- (๕) ยุทธศาสตร์ชาติด้านการสร้างการเติบโตบนคุณภาพชีวิตที่เป็นมิตรต่อสิ่งแวดล้อม
- (๖) ยุทธศาสตร์ชาติด้านการปรับสมดุลและพัฒนาระบบการบริหารจัดการภาครัฐ

## ๒.๑.๒ แผนพัฒนาเศรษฐกิจและสังคมแห่งชาติ ฉบับที่ ๑๓ (พ.ศ. ๒๕๖๖-๒๕๗๐)

โดยกำหนดเป้าหมายหลักของการพัฒนา จำนวน ๕ ประการ ประกอบด้วย

- ๑) การปรับโครงสร้างภาคการผลิตและบริการสู่เศรษฐกิจฐานนวัตกรรม
- ๒) การพัฒนาคนสำหรับโลกยุคใหม่
- ๓) การมุ่งสู่สังคมแห่งโอกาสและความเป็นธรรม
- ๔) การเปลี่ยนผ่านการผลิตและบริโภคไปสู่ความยั่งยืน
- ๕) การเสริมสร้างความสามารถของประเทศในการรับมือกับการเปลี่ยนแปลงและความเสี่ยงภายใต้บริบทโลกใหม่

## ๒.๑.๓ แผนพัฒนาภาค/แผนพัฒนากลุ่มจังหวัด/แผนพัฒนาจังหวัด

### ๑) แผนพัฒนาภาคกลาง พ.ศ. ๒๕๖๖-๒๕๗๐

เป้าหมายและแนวทางการพัฒนาภาคกลาง พ.ศ. ๒๕๖๖-๒๕๗๐

- **ทิศทางการพัฒนาภาค** ภาคกลางเป็นพื้นที่โครงข่ายที่เชื่อมโยงกับกรุงเทพฯ ซึ่งเป็นเมืองหลวงของประเทศ ส่งผลให้อิทธิพลของความเป็นเมืองและกิจกรรมความเจริญทางเศรษฐกิจจากกรุงเทพฯ แผ่กระจายไปยังพื้นที่ปริมณฑลและพื้นที่บริเวณใกล้เคียง ภาคกลางจึงเป็นฐานเศรษฐกิจหลักด่านแรกที่รองรับและกระจายความเจริญเติบโตของประเทศออกจากเมืองหลวงที่เป็นทั้งศูนย์กลางการบริหารราชการแผ่นดิน และศูนย์กลางการค้าการเงิน และการลงทุนของประเทศ โดยในระยะแผนพัฒนาฯ ฉบับที่ ๑๓ ภาคกลางวางทิศทางการพัฒนาภาค (C Direction) โดยให้ความสำคัญกับประเด็นหรือปัจจัยที่เป็นหัวใจสำคัญของการพัฒนาใน ๕ มิติ หรือ HEART ได้แก่

**การสร้างมูลค่าเพิ่มให้กับสินค้าและบริการ (High Value-added Products and Services : H)** ด้วยการใช้อยุทธศาสตร์จากแนวระบียงเศรษฐกิจระดับภูมิภาค การมีเส้นทางคมนาคมขนส่งที่ได้มาตรฐานและโครงสร้างพื้นฐานที่มีคุณภาพเชื่อมโยงพื้นที่เศรษฐกิจหลักทั้งในประเทศและแนวชายแดนรอบด้าน รวมทั้ง ขีดความสามารถของสถาบันด้านการวิจัยและพัฒนาที่จะประยุกต์ต่อยอดงานวิจัยสู่การสร้างเทคโนโลยี และสร้างนวัตกรรมเพื่อเป็นแรงผลักดันผลิตภาพการผลิตในภาพรวม และรายสาขาให้มีความเหมาะสมสอดคล้องกับโครงสร้างการผลิตของประเทศที่ต้องการจะปรับเปลี่ยนไปสู่การสร้างมูลค่าเพิ่มให้กับสินค้าและบริการ พร้อมไปกับการส่งเสริม สนับสนุนให้ผู้ประกอบการเร่งพัฒนาปรับเปลี่ยนไปสู่การเป็นเจ้าของตราสินค้าที่ใช้ เทคโนโลยีและนวัตกรรมที่สามารถออกแบบและพัฒนาขึ้นได้เอง

**การพัฒนาศักยภาพแรงงานให้มีทักษะใหม่ที่สำคัญในการทำงานและพัฒนายกระดับทักษะเดิมให้ดีขึ้น (Education and Training: E)** เพื่อปรับปรุงผลิตภาพของแรงงานและขจัดปัญหาความไม่สอดคล้อง ระหว่างความต้องการและคุณภาพของแรงงาน ซึ่งความต้องการด้านทักษะเฉพาะของแรงงานจะมีแนวโน้มเปลี่ยนแปลงไปอย่างรวดเร็ว โดยเฉพาะทักษะที่เกี่ยวข้องกับวิทยาศาสตร์ เทคโนโลยี และนวัตกรรม อาทิ ความรอบรู้ด้านดิจิทัล วิทยาศาสตร์ข้อมูล ปัญญาประดิษฐ์ โค้ดดิ้ง รวมไปถึงทักษะที่เทคโนโลยีไม่สามารถทดแทนได้ โดยเฉพาะทักษะทางพฤติกรรม (Non- Cognitive/Soft Skills) หรือทักษะมนุษย์

อาทิ การคิดเชิงวิพากษ์ การทำงานเป็นทีม หรือความคิดสร้างสรรค์ ซึ่งเป็นปัจจัยที่สำคัญและส่งผลกระทบต่อ การบรรลุสู่การเป็นฐานการผลิตสินค้าและบริการมูลค่าสูงของภาคกลาง

**การนำศักยภาพในด้านศิลปะและความคิดสร้างสรรค์(Art and Creativity: A)** มาประยุกต์ใช้ ในการพัฒนาอุตสาหกรรมและบริการเป้าหมายให้สร้างมูลค่าเพิ่มได้สูงขึ้น ทั้งที่เป็นสินค้าบริการหรือ อุตสาหกรรมที่ภาคกลางมีศักยภาพอยู่เดิม อาทิ การท่องเที่ยวเชิงนิเวศ ประวัติศาสตร์วัฒนธรรม ตลอดจน การเกษตรและอาหาร และอุตสาหกรรมและบริการใหม่ที่จะเป็นโอกาสในการสร้างผลิตภัณฑ์มวลรวม ของภาค อาทิ ธุรกิจบริการสุขภาพและการแพทย์ อุตสาหกรรมอิเล็กทรอนิกส์อัจฉริยะ ดิจิทัลคอนเทนต์ และเป็นผู้ให้บริการด้านดิจิทัล

**การเสริมสร้างความยืดหยุ่นภายในสาขาการผลิตหลักของพื้นที่ภาคกลาง (Resilience: R)** ให้มีความพร้อมรับผลกระทบจากภายนอกและสามารถปรับตัวได้อย่างเท่าทันต่อการเปลี่ยนแปลงเพื่อสร้าง โอกาสในการเจริญเติบโตและสร้างรายได้ให้แก่พื้นที่และประเทศ โดยนำองค์ความรู้ ศักยภาพ และโอกาสของ พื้นที่ มาผนวกและประยุกต์เข้ากับความก้าวหน้าของเทคโนโลยีเพื่อเสริมสร้างผลิตภาพและความเข้มแข็ง ให้แก่ ภาคการผลิตที่เป็นอุตสาหกรรมและบริการแห่งอนาคตของพื้นที่ให้สามารถเจริญเติบโตได้อย่างต่อเนื่อง และยั่งยืน

**การอนุรักษ์และฟื้นฟูทรัพยากรธรรมชาติและสิ่งแวดล้อม (Treatment of Environmental Pollution and Restoring Natural Resources : T)** เพื่อให้ภาคกลางสามารถพัฒนา ไปสู่การเป็นฐานการผลิตสินค้าและบริการมูลค่าสูงได้อย่างเป็นรูปธรรม โดยที่ความสมบูรณ์ของ ทรัพยากรธรรมชาติและ สิ่งแวดล้อมยังคงสามารถส่งต่อไปยังคนรุ่นต่อไปให้ได้ใช้ประโยชน์ได้อย่างยั่งยืน

## ๒) แผนพัฒนากลุ่มจังหวัด (พ.ศ. ๒๕๖๖ – ๒๕๗๐)

### เป้าหมายการพัฒนา

“กลุ่มจังหวัดอัจฉริยะที่ยั่งยืน (Smart and Sustainability Cluster)”

### พันธกิจ

๑. ส่งเสริมระบบธุรกิจเกษตรอัจฉริยะ (Smart Agricultural Business) ให้ชุมชนและภาค การผลิตมีความสามารถในการแข่งขันและเพิ่มมูลค่า

๒. พัฒนาระบบโครงสร้างพื้นฐานเพื่อเพิ่มประสิทธิภาพในการเดินทางสัญจร รวมทั้งคำนึงถึง ความปลอดภัย (Smart Mobility and Smart Safety)

๓. ยกระดับคุณภาพชีวิตประชาชนทุกช่วงวัย ให้สามารถใช้ชีวิตได้อย่างมีความสุข สู่การเป็น เมืองน่าอยู่ (Smart Citizen)

๔. พัฒนา และส่งเสริมการท่องเที่ยวเชิงสร้างสรรค์และพหุวัฒนธรรม (Smart Tourism)

### เป้าประสงค์รวม

“เศรษฐกิจมั่นคง ประชาชนมั่งคั่ง และความสุขที่ยั่งยืน”

### ๓) แผนพัฒนาจังหวัดนนทบุรี ๕ ปี (พ.ศ.๒๕๖๖-๒๕๗๐)

เป้าหมายการพัฒนา “เมืองน่าอยู่ (Livable City)” โดยเมืองน่าอยู่จะมียุทธศาสตร์ประกอบของการเป็น “เมืองสังคมน่าอยู่ เมืองเศรษฐกิจก้าวหน้า และเมืองการพัฒนายั่งยืน” โดยกำหนดกรอบนิยามการพัฒนา ดังนี้

#### เมืองสังคมน่าอยู่ หมายถึง

- (๑) เมืองที่มีโครงสร้างพื้นฐาน และระบบโลจิสติกส์มีมาตรฐานเชื่อมโยงอย่างเป็นระบบทันสมัย และมีอารยสถาปัตย์เพื่อคนทั้งมวล
- (๒) เมืองที่มีความมั่นคงปลอดภัย และมีระบบการป้องกันภัยที่มีมาตรฐาน ทันสมัย ให้ประชาชน ชุมชนได้รับการดูแลอย่างทั่วถึง ทันทั่วถึง มีความปลอดภัยในชีวิตและทรัพย์สิน
- (๓) เมืองแห่งคุณภาพชีวิต การศึกษาดี สุขภาวะดี มาตรฐานการครองชีพดี และมีวิถีชีวิตตามปรัชญาของเศรษฐกิจพอเพียง
- (๔) เมืองที่เอื้อต่อการอยู่อาศัยของผู้สูงอายุ และประชาชนกลุ่มเปราะบาง มีคุณภาพชีวิตที่สามารถช่วยเหลือตนเอง และปรับตัวท่ามกลางการเปลี่ยนแปลง
- (๕) เมืองอัจฉริยะ โดยการนำเทคโนโลยีสมัยใหม่ และเทคโนโลยีดิจิทัลมาใช้ในการพัฒนาเศรษฐกิจ สังคม สิ่งแวดล้อม และการพัฒนาในทุกมิติของจังหวัด
- (๖) เมืองน่าอยู่ด้วยศาสนา ศิลปะ วัฒนธรรม วิถีชีวิต ประเพณี และค่านิยมอันดีงาม และวัฒนธรรมสร้างสรรค์เศรษฐกิจ
- (๗) เมืองการบริหารจัดการ การบริการภาครัฐมีประสิทธิภาพ

#### เมืองเศรษฐกิจก้าวหน้า หมายถึง

- (๑) เมืองเศรษฐกิจแห่งอนาคต เมืองเศรษฐกิจก้าวหน้า เชื่อมโยงกรุงเทพมหานคร
- (๒) เมืองที่มีระบบการขนส่งสาธารณะ และโลจิสติกส์มีคุณภาพ เชื่อมโยงอย่างเป็นระบบทั้งจังหวัด รองรับการเดินทางเศรษฐกิจ
- (๓) เมืองที่มีศักยภาพในการรองรับระบบเศรษฐกิจในอนาคต และการฟื้นคืนเศรษฐกิจหลังจากวิกฤตเศรษฐกิจการแพร่ระบาดของโรคติดเชื้อไวรัสโคโรนา 2019 ให้กลับมาเติบโตอย่างมั่นคง
- (๔) เมืองเศรษฐกิจยั่งยืน
- (๕) เมืองเศรษฐกิจฐานรากมั่นคง

#### เมืองที่พัฒนายั่งยืน หมายถึง

- (๑) เมืองที่มีความเติบโตทางรายได้ และคุณภาพชีวิตที่เป็นมิตรกับสิ่งแวดล้อมที่ยั่งยืน
- (๒) เมืองต้นแบบนวัตกรรมการพัฒนาเมืองสู่ความยั่งยืน และแหล่งพลังงานในอนาคต
- (๓) เมืองสิ่งแวดล้อมดี (ขยะ น้ำเสีย อากาศ และเสียง)
- (๔) เมืองแห่งการบริหารจัดการน้ำเพื่อการเกษตร การท่องเที่ยว การอยู่อาศัยและการพัฒนาคุณภาพชีวิตที่ยั่งยืน

#### ๔) ยุทธศาสตร์การพัฒนากองคกรปกครองส่วนท้องถิ่นในเขตจังหวัดนนทบุรี

##### วิสัยทัศน์ยุทธศาสตร์การพัฒนาขององค์การปกครองส่วนท้องถิ่นในเขตจังหวัดนนทบุรี

“เมืองแห่งการศึกษา เมืองแห่งคุณภาพชีวิตและสิ่งแวดล้อม”

##### ยุทธศาสตร์การพัฒนา ๖ ด้าน ดังนี้

ยุทธศาสตร์ที่ ๑ พัฒนาเมืองนนทบุรี เพื่อการอยู่อาศัยของประชาชนอย่างมีความสุข

ยุทธศาสตร์ที่ ๒ เสริมสร้างและพัฒนาการบริหารจัดการทรัพยากรธรรมชาติและสิ่งแวดล้อมอย่างยั่งยืน

ยุทธศาสตร์ที่ ๓ เสริมสร้างและพัฒนาเศรษฐกิจสร้างสรรค์ ได้มาตรฐานและมีมูลค่าเพิ่ม

ยุทธศาสตร์ที่ ๔ พัฒนาด้านทรัพยากรมนุษย์และสังคมให้ก้าวหน้า ปลอดภัยและยั่งยืน

ยุทธศาสตร์ที่ ๕ พัฒนาการบริหารจัดการให้มีประสิทธิภาพและสามารถรองรับการเข้าสู่

ประชาคมอาเซียนได้

ยุทธศาสตร์ที่ ๖ พัฒนา ส่งเสริม และอนุรักษ์ศิลปะ วัฒนธรรม จารีตประเพณี ภูมิปัญญา

ท้องถิ่นอันดีงาม

#### ๒.๒ ยุทธศาสตร์การพัฒนาเทศบาลนครปากเกร็ด

##### ๒.๒.๑ นโยบายคณะผู้บริหารเทศบาลนครปากเกร็ด

(๑) **นโยบายเร่งด่วน** เพื่อตอบสนองนโยบายเร่งด่วนของรัฐบาล ได้แก่ การเงินทุนสถาบันพระมหากษัตริย์การส่งเสริมความเข้าใจในระบอบประชาธิปไตยอันมีพระมหากษัตริย์ทรงเป็นประมุข การแก้ไขปัญหาความเดือดร้อนของประชาชนจากสาธารณภัย ป้องกันและแก้ไขปัญหาโรคติดเชื้อไวรัสโคโรนา 2019 (COVID-19) ในสถานการณ์ปัจจุบัน สร้างความเข้มแข็งของชุมชนตามขนาดของประชากร การป้องกันและแก้ไขปัญหาหยาเสพติด และการป้องกันปราบปรามการทุจริตและประพฤติมิชอบ

(๒) **นโยบายปรับปรุงฟื้นฟูสิ่งแวดล้อมเมือง** เพื่อพัฒนาพื้นที่ในเขตเทศบาลนครปากเกร็ดให้เป็นแหล่งที่อยู่อาศัยชั้นนำที่มีสภาพแวดล้อมที่สะอาด สดใส และปลอดภัยจากมลพิษ โดยเร่งรัดการพัฒนาระบบป้องกันน้ำท่วมในพื้นที่ริมแม่น้ำเจ้าพระยา การก่อสร้างเขื่อนกันน้ำทะเลและป้องกันการพังทลายของตลิ่ง ปรับปรุงระบบระบายน้ำในชุมชนที่ประสบปัญหาน้ำท่วมขัง แก้ไขปัญหาน้ำเน่าเสีย โดยส่งเสริมความร่วมมือของชุมชนในการดูแลรักษาคลองสาธารณะ พัฒนาต่อยอดโครงการก่อสร้างปรับปรุงโรงปรับปรุงคุณภาพน้ำโซน ๑ ศรีสมานในพื้นที่ตำบลบ้านใหม่ และโครงการก่อสร้างศูนย์บริหารจัดการคุณภาพน้ำเทศบาลนครปากเกร็ด จังหวัดนนทบุรี เพื่อรองรับปริมาณน้ำเสียที่เพิ่มขึ้นและเป็นพื้นที่นำร่องในการพัฒนาคุณภาพน้ำที่ใช้แล้วก่อนปล่อยลงสู่แหล่งน้ำธรรมชาติ



ด้านการปรับปรุงภูมิทัศน์เมือง สร้างบรรยากาศ สะอาด สดใส ลดภาวะโลกร้อน อนุรักษ์ลด การปล่อยก๊าซเรือนกระจกทั้งภายในและภายนอกองค์กร พัฒนาสวนสมเด็จพระศรีนครินทร์ นนทบุรี สวนสาธารณะและพื้นที่สีเขียวบริเวณถนนแจ้งวัฒนะ ถนนศรีสมาน และทำน้ำปากเกร็ดอย่างต่อเนื่อง ให้ประชาชนมีสถานที่พักผ่อน และออกกำลังกายเพื่อสุขภาพที่ดีของประชาชน การปรับปรุงระบบ การจัดเก็บขยะให้มีประสิทธิภาพ ลดปริมาณขยะตกค้างในชุมชน ส่งเสริมให้ประชาชนมีส่วนร่วมในการแก้ไขปัญหาโดยการคัดแยกขยะ และการจัดการขยะอย่างเป็นระบบตามกระบวนการ 4Rs ประหยัดพลังงาน ใช้หลอดไฟฟ้าสาธารณะแบบ LED เพื่อประหยัดพลังงาน และเพิ่มอายุการใช้งานเพื่อใช้ทรัพยากรที่มีอยู่อย่าง มีประสิทธิภาพและเกิดประโยชน์สูงสุด เลือกใช้สินค้าและบริการที่เป็นมิตรกับสิ่งแวดล้อม

(ก) นโยบายด้านการพัฒนาสังคมและคุณภาพชีวิต เพื่อยกระดับให้ประชาชนมีคุณภาพ ชีวิตที่ดีทั้งด้านการสาธารณสุขและสวัสดิการสังคม รวมทั้งความปลอดภัยในชีวิตและทรัพย์สิน โดยการส่งเสริม ความรู้ในการดูแลสุขภาพอนามัยจัดบริการส่งเสริมสุขภาพและการป้องกันโรคเชิงรุกในชุมชน และโรงเรียน อย่างทั่วถึง พัฒนาศักยภาพในการปฏิบัติงานด้านการสาธารณสุข สนับสนุนการดำเนินงานกองทุนหลักประกัน สุขภาพ ส่งเสริมและสนับสนุนให้มีการป้องกัน การควบคุม การแพร่ และการระงับการระบาดของโรคติดต่อ หรือสร้างภูมิคุ้มกันโรคให้กับประชาชนด้วยการฉีดวัคซีนป้องกันโรคติดเชื้อไวรัสโคโรนา 2019 (COVID-19) ส่งเสริมการดูแลอนามัยสิ่งแวดล้อม และพัฒนาตลาดสะอาด ปลอดภัยตามมาตรฐานของกรมอนามัย

การพัฒนาคุณภาพชีวิตผู้สูงอายุ ผู้พิการ ผู้ด้อยโอกาสในชุมชนจัดทำฐานข้อมูลเฉพาะกลุ่ม เพื่อพัฒนาบริการเตรียมความพร้อมผู้สูงอายุ เร่งรัดการบริการสวัสดิการเบี้ยยังชีพและหลักประกันรายได้ ผู้สูงอายุ ให้บริการและส่งเสริมความรู้ในการดูแลสุขภาพเฉพาะกลุ่ม และการให้ความรู้ด้านสวัสดิการสังคม จัดตั้ง ศูนย์กีฬาสำหรับผู้สูงอายุ เยาวชนและประชาชนทั่วไป มีระบบการแพทย์ฉุกเฉินให้บริการรถพยาบาลเคลื่อนที่ รับ - ส่ง ถึงบ้าน และส่งเสริมสนับสนุนการทำงานของโรงพยาบาลภาครัฐ

ด้านการป้องกันและบรรเทาสาธารณภัย โดยพัฒนาระบบปฏิบัติการให้มีประสิทธิภาพ รวดเร็วและเหมาะสมกับพื้นที่ จัดให้มีเรือยนต์เฉพาะการสำหรับตรวจการณ์และดับเพลิงทางน้ำสำหรับชุมชน ส่งเสริมให้ประชาชนมีส่วนร่วมในการป้องกันและบรรเทาสาธารณภัยในชุมชน

(ข) นโยบายการศึกษา ประเพณีวัฒนธรรม และการท่องเที่ยวเชิงอนุรักษ์ เพื่อเป็นแหล่ง การศึกษาชั้นดีสำหรับเยาวชนในเขตเทศบาลนครปากเกร็ด โดยการพัฒนาคุณภาพและมาตรฐาน ทางการศึกษาของสถานศึกษา และศูนย์พัฒนาเด็กเล็กในสังกัดเทศบาลนครปากเกร็ด รวมทั้งส่งเสริมคุณธรรม และจริยธรรม เสริมสร้างพัฒนาการทางอารมณ์และสังคมผ่านกิจกรรมการเรียนรู้นอกห้องเรียน ที่หลากหลายและเหมาะสมตามวัย พัฒนาโรงเรียนในสังกัดเทศบาลนครปากเกร็ดสู่โรงเรียนชั้นนำระดับ โรงเรียนสาธิต ส่งเสริมการศึกษาภาษาต่างประเทศด้วยโปรแกรม MEP (Mini English Program) เพื่อพัฒนา นำไปสู่ เมืองแห่งการเรียนรู้

ด้านการอนุรักษ์ประเพณีและวัฒนธรรม โดยให้ความสำคัญต่อการจัดงานประเพณีประจำชาติและท้องถิ่น รวมทั้งงานเฉลิมฉลองในโอกาสสำคัญของสถาบันชาติและพระมหากษัตริย์ โดยเน้นการแสดงศิลปวัฒนธรรมไทย-มอญ การตักบาตรพระสงฆ์ทางเรือ ให้เยาวชนได้อนุรักษ์และเรียนรู้ควบคู่กับการส่งเสริมการแสดงศิลปวัฒนธรรมร่วมสมัยตามสังคมที่เปลี่ยนแปลงไป

ด้านการท่องเที่ยวเชิงอนุรักษ์โดยให้ความร่วมมือกับกลุ่มผู้ค้าบริเวณตลาดเก่าริมน้ำปากเกร็ด ในการฟื้นฟูและอนุรักษ์วิถีการดำเนินชีวิตของชุมชนดั้งเดิม รวมทั้งการพัฒนาพื้นที่บริเวณท่าหน้าปากเกร็ดให้สวยงาม และเป็นเส้นทางสัญจรของนักท่องเที่ยว สนับสนุนวัดที่ตั้งอยู่ริมแม่น้ำในการปรับปรุงภูมิทัศน์ให้เหมาะสมต่อการปฏิบัติกิจทางศาสนาและการท่องเที่ยวเชิงอนุรักษ์ทำบุญไหว้พระ จัดสถานที่สำหรับค้าขายสินค้าภูมิปัญญาท้องถิ่น สินค้า OTOP ให้กับประชาชน ส่งเสริมสนับสนุนงบประมาณในการพัฒนาชุมชน โรงเรียน วัด มัสยิด ศาลเจ้า และสถานพยาบาล เพื่อเสริมศักยภาพในการดูแลและพัฒนาการบริการประชาชน

**(๕) นโยบายพัฒนาระบบการคมนาคมและโครงสร้างพื้นฐาน** เพื่อพัฒนาและบำรุงรักษาเส้นทางคมนาคมในพื้นที่อย่างต่อเนื่อง เชื่อมโยงโครงข่ายการคมนาคม ระหว่างพื้นที่เทศบาลนครปากเกร็ดกับกรุงเทพมหานครและท้องถิ่นใกล้เคียง ปรับปรุงถนนสาธารณะให้เป็นถนนคอนกรีตเสริมเหล็กหรือถนนแอสฟัลต์ติกคอนกรีตร่วมวางระบบระบายน้ำ ปรับปรุงสะพาน ทางเดินเท้า สะพานทางเดินเท้าในชุมชน เพิ่มเส้นทางเลี้ยว ทางลัด เพื่อบรรเทาปัญหาการจราจรติดขัดให้กับประชาชน และมีระบบตรวจสอบสภาพการจราจรผ่านทางโทรศัพท์มือถือ รวมทั้งการติดตั้งกล้องวงจรปิด CCTV บริเวณถนนสายหลัก จุดเสี่ยงต่าง ๆ และขยายพื้นที่ไปในชุมชนภายในเขตเทศบาลนครปากเกร็ด

**(๖) นโยบายการเสริมสร้างการมีส่วนร่วมของชุมชน** เพื่อให้ประชาชนในพื้นที่ได้ตระหนักถึงบทบาทหน้าที่ของตนเองในการมีส่วนร่วมทางการเมืองและการปกครองท้องถิ่น โดยการรณรงค์ให้ประชาชนได้เห็นความสำคัญของการใช้สิทธิในการเลือกตั้งทุกระดับ และการมีส่วนร่วมพัฒนาท้องถิ่นร่วมกับเทศบาล โดยบูรณาการแผนงาน/โครงการพัฒนาด้านต่าง ๆ ของชุมชน ร่วมกับแผนพัฒนาท้องถิ่น สนับสนุนงบประมาณในการดำเนินกิจกรรมอันเป็นประโยชน์ต่อท้องถิ่นและประชาชนในชุมชน เสริมสร้างองค์ความรู้และพัฒนาศักยภาพของผู้นำชุมชน

การสร้างความเข้มแข็งทางเศรษฐกิจให้แก่ชุมชน ภายใต้แนวปรัชญาเศรษฐกิจพอเพียง เพื่อให้ชุมชนสามารถพึ่งตนเองได้โดยสนับสนุนการดำเนินงานของกองทุนชุมชนเมือง กองทุนพัฒนาบทบาทสตรี ส่งเสริมการฝึกอบรบอาชีพและการพัฒนาผลิตภัณฑ์ให้แก่ กลุ่มอาชีพ กลุ่มแม่บ้าน กลุ่มผลิตภัณฑ์ชุมชน

**(๗) นโยบายการบริหารจัดการที่ดี** เพื่อให้ส่วนราชการในสังกัดสามารถดำเนินงานตามนโยบายและจัดบริการสาธารณะตามหลักการบริหารกิจการบ้านเมืองที่ดีและป้องกันการทุจริตและประพฤติมิชอบ ให้แก่ประชาชนได้อย่างมีประสิทธิภาพ ถูกต้อง รวดเร็ว ทัวถึง โปร่งใส คุ่มค่า และตรวจสอบได้ผ่านศูนย์ข้อมูลข่าวสารเทศบาลนครปากเกร็ด เว็บไซต์จังหวัดและเว็บไซต์เทศบาล

ส่งเสริมการใช้เทคโนโลยีสารสนเทศ E-Service พัฒนาการบริการที่ดีสู่ระบบดิจิทัล ที่ทันสมัย อาทิ จอกรับคำสั่งประจำตัวประชาชน ตรวจสอบ PM ๒.๕ พัฒนาระบบ Call Center เชื่อมโยง การบริการข้อมูลข่าวสาร และการร้องเรียนร้องทุกข์ การปรับปรุงฐานข้อมูลด้านต่าง ๆ ข้อมูลแผนที่ภาษี เพื่อ พัฒนาการจัดเก็บรายได้ข้อมูลด้านการช่างและผังเมือง ข้อมูลด้านการสาธารณสุขและสิ่งแวดล้อม โดยพัฒนาไปสู่เมืองอัจฉริยะทางด้านความปลอดภัยเพื่อคุณภาพชีวิตที่ดีของประชาชน

ด้านการพัฒนาประสิทธิภาพในการบริหารงานและการปฏิบัติงานโดยกำหนดนโยบาย/ แผนงาน/มาตรการด้านการบริหารทรัพยากรบุคคลทุกระดับอย่างชัดเจน เพื่อปรับเปลี่ยนหน่วยงานให้ ทันสมัย ตามนโยบาย Thailand ๔.๐ โดยส่งเสริมการฝึกอบรม การศึกษาดูงาน และการพัฒนาองค์ความรู้ที่ จำเป็นสำหรับผู้บริหารและพนักงานทุกระดับ รวมทั้งการสัมมนาแลกเปลี่ยนเรียนรู้ร่วมกันระหว่างฝ่าย การเมืองและข้าราชการประจำ

## ๒.๒.๒ ยุทธศาสตร์การพัฒนาและกลยุทธ์ในช่วงปี พ.ศ.๒๕๖๖-๒๕๗๐

### วิสัยทัศน์เทศบาลนครปากเกร็ด

“ แหล่งการศึกษาชั้นดี ที่อยู่อาศัยชั้นนำ ถิ่นวัฒนธรรมดั้งเดิม ประชาชนร่วมเสริมการพัฒนา ”

### เป้าประสงค์

#### ยุทธศาสตร์การพัฒนา เป้าประสงค์ และกลยุทธ์

ยุทธศาสตร์การพัฒนา	เป้าประสงค์	กลยุทธ์
๑. ยุทธศาสตร์การพัฒนาด้านการศึกษา ศาสนา และวัฒนธรรม	<p>(๑) การจัดการศึกษาระดับปฐมวัยของเทศบาลนครปากเกร็ดเป็นไปตามเกณฑ์มาตรฐานการศึกษาและเป็นที่พึงพอใจของผู้ปกครองนักเรียน</p> <p>(๒) การจัดการศึกษาขั้นพื้นฐานของเทศบาลนครปากเกร็ดเป็นไปตามเกณฑ์มาตรฐานการศึกษาและเป็นที่พึงพอใจของผู้ปกครองนักเรียน</p> <p>(๓) สถานศึกษาในสังกัดหน่วยงานอื่นได้รับการส่งเสริมและสนับสนุนงบประมาณในการพัฒนาประสิทธิภาพการจัดการศึกษา</p> <p>(๔) ส่งเสริมและสนับสนุนการพัฒนาศาสนสถานและการส่งเสริมความรู้ด้านศาสนา</p> <p>(๕) ประชาชนและเยาวชนได้รับการส่งเสริมความรู้เกี่ยวกับศาสนาและการพัฒนาคุณธรรมจริยธรรม</p> <p>(๖) ประชาชนและเยาวชนได้รับการส่งเสริมประสบการณ์และทักษะการเรียนรู้ที่เป็นประโยชน์</p> <p>(๗) ส่งเสริมการอนุรักษ์ประเพณีและวัฒนธรรมท้องถิ่น</p>	<p>(๑) ส่งเสริมและพัฒนากิจการศึกษาศึกษา</p> <p>(๒) ส่งเสริมและสนับสนุนการจัดการศึกษาขั้นพื้นฐานของสถานศึกษาในสังกัดหน่วยงานอื่น</p> <p>(๓) ส่งเสริมศาสนา พัฒนาคุณธรรมจริยธรรม เสริมสร้างประสบการณ์การเรียนรู้</p> <p>(๔) ส่งเสริมและสนับสนุนการอนุรักษ์ประเพณีและวัฒนธรรมท้องถิ่น</p>

ยุทธศาสตร์ การพัฒนา	เป้าประสงค์	กลยุทธ์
๒. ยุทธศาสตร์ ด้านการพัฒนา โครงสร้าง พื้นฐานและ ความปลอดภัย	(๑) เส้นทางคมนาคมและระบบสาธารณูปโภคในพื้นที่ได้รับการปรับปรุงให้เป็นไปตามมาตรฐาน  (๒) ประชาชนได้รับความสะดวกและความปลอดภัยในการสัญจรและมีระบบเฝ้าระวังรักษาความปลอดภัยบนท้องถนนและในเขตพื้นที่เทศบาลนครปากเกร็ด	(๑) พัฒนาเส้นทางคมนาคมและระบบสาธารณูปโภค  (๒) ส่งเสริมและพัฒนาการจัดระบบการจราจรและความปลอดภัย
๓. ยุทธศาสตร์ ด้าน ทรัพยากรธรรม ชาติและ สิ่งแวดล้อม	(๑) ประชาชนและเยาวชนได้รับการเสริมสร้างจิตสำนึกในการใช้ทรัพยากรธรรมชาติอย่างคุ้มค่าและรักษาสิ่งแวดล้อมให้สมดุล  (๒) ส่งเสริมการลดภาวะ โลกร้อนและการใช้พลังงานทดแทน  (๓) มีการบริหารจัดการขยะมูลฝอยและสิ่งปฏิกูลอย่างมีประสิทธิภาพ  (๔) มีระบบบำบัดน้ำเสียจากชุมชนและสถานประกอบการก่อนที่จะระบายลงสู่แหล่งน้ำธรรมชาติ  (๕) พัฒนาประสิทธิภาพการระบายน้ำและป้องกันน้ำท่วม  (๖) ส่งเสริมและสนับสนุนการดูแลรักษาอนามัยสิ่งแวดล้อม  (๗) สภาพแวดล้อมและภูมิทัศน์โดยรวมเขตเทศบาลมีความสวยงามน่าอยู่	(๑) สร้างจิตสำนึกในการใช้ทรัพยากรธรรมชาติอย่างคุ้มค่าและรักษาสิ่งแวดล้อมให้สมดุล  (๒) พัฒนาระบบบริหารจัดการขยะมูลฝอยและสิ่งปฏิกูล  (๓) พัฒนาคุณภาพน้ำที่ผ่านการใช้แล้วจากชุมชนและสถานประกอบการ  (๔) พัฒนาประสิทธิภาพการระบายน้ำและการป้องกันน้ำท่วม  (๕) ส่งเสริมและสนับสนุนภาคส่วนต่างๆ ในการดูแลรักษาอนามัยสิ่งแวดล้อม  (๖) ปรับปรุงสภาพแวดล้อมและภูมิทัศน์โดยรวมเขตเทศบาล

ยุทธศาสตร์ การพัฒนา	เป้าประสงค์	กลยุทธ์
<p>๔. ยุทธศาสตร์ ด้านส่งเสริม และพัฒนา คุณภาพชีวิต เศรษฐกิจ และ การท่องเที่ยว</p>	<p>(๑) ประชาชนได้รับการเสริมสร้างจิตสำนึกและ ความตระหนักในการดูแลรักษาสุขภาพ</p> <p>(๒) ส่งเสริมการป้องกันและแก้ไขปัญหาเสพติด ในชุมชนและสถานศึกษา</p> <p>(๓) การจัดบริการด้านสาธารณสุขครอบคลุมและ ทั่วถึงประชาชนทุกกลุ่ม</p> <p>(๔) สร้างหลักประกันรายได้ ส่งเสริมสวัสดิการและ พัฒนาคุณภาพชีวิตผู้สูงอายุ</p> <p>(๕) ส่งเสริมและสนับสนุนการดำเนินงานด้าน สวัสดิการสังคมและพัฒนาคุณภาพชีวิตประชาชน</p> <p>(๖) ส่งเสริมการออกกำลังกายและการแข่งขันกีฬา เพื่อการนันทนาการและส่งเสริมสุขภาพ</p> <p>(๗) ส่งเสริมและพัฒนาการป้องกันและบรรเทา สาธารณภัยและการสงเคราะห์ผู้ประสบภัยให้มี ประสิทธิภาพและครอบคลุมพื้นที่รับผิดชอบ</p> <p>(๘) ส่งเสริมให้ประชาชนมีความรู้เกี่ยวกับการ ประกอบอาชีพและเพิ่มรายได้ตามหลักปรัชญา เศรษฐกิจพอเพียง</p> <p>(๙) ส่งเสริมให้ประชาชนทั่วไปรู้จักแหล่งท่องเที่ยว ในเขตเทศบาล</p>	<p>(๑) สร้างจิตสำนึกและความ ตระหนักในการรักษาสุขภาพ รวมทั้งการป้องกันและแก้ไข ปัญหาเสพติด</p> <p>(๒) พัฒนารูปแบบและระบบการ จัดบริการด้านสาธารณสุขให้ ครอบคลุม และทั่วถึงประชาชน ทุกกลุ่ม</p> <p>(๓) ส่งเสริมและสนับสนุนการ ดำเนินงานด้านสวัสดิการสังคม และพัฒนาคุณภาพชีวิตประชาชน ผู้พิการ และผู้ด้อยโอกาส</p> <p>(๔) ส่งเสริมและสนับสนุนให้มี การออกกำลังกายและการ แข่งขันกีฬาเพื่อการนันทนาการ และส่งเสริมสุขภาพ</p> <p>(๕) ป้องกันบรรเทาสาธารณภัย และช่วยเหลือผู้ประสบภัยและ ปัญหาความเดือดร้อนในชุมชน</p> <p>(๖) ส่งเสริมและสนับสนุน เศรษฐกิจชุมชนและการสร้าง อาชีพให้แก่ประชาชน</p> <p>(๗) ส่งเสริมการท่องเที่ยว</p>

ยุทธศาสตร์ การพัฒนา	เป้าประสงค์	กลยุทธ์
<p>๕. ยุทธศาสตร์ ด้านส่งเสริมการมี ส่วนร่วมของ ประชาชนและ การประสานความ ร่วมมือกับทุกภาค ส่วน</p>	<p>(๑) ประชาชนมีจิตสำนึกและความตระหนักใน ระบอบประชาธิปไตยอันมีพระมหากษัตริย์ทรง เป็นประมุข</p> <p>(๒) คณะกรรมการชุมชนได้รับการส่งเสริมและ พัฒนาศักยภาพในการบริหารจัดการชุมชน</p> <p>(๓) ส่งเสริมและสนับสนุนการพัฒนาชุมชนใน เขตเทศบาลนครปากเกร็ด</p> <p>(๔) มีการประสานความร่วมมือและสนับสนุน ภาคส่วนต่าง ๆ ในการพัฒนาชุมชนและจัด กิจกรรมอันเป็นสาธารณประโยชน์</p>	<p>(๑) เสริมสร้างจิตสำนึกและความ ตระหนักในระบอบประชาธิปไตย อันมีพระมหากษัตริย์ทรงเป็น ประมุข</p> <p>(๒) เสริมสร้างศักยภาพในการ พัฒนาชุมชน</p> <p>(๓) ประสานความร่วมมือและ ส่งเสริมสนับสนุนกิจกรรมอันเป็น สาธารณประโยชน์ของทุกภาคส่วน</p>
<p>๖. ยุทธศาสตร์ด้าน การบริหารและ การบริการ</p>	<p>(๑) ผู้บริหารและพนักงานปฏิบัติหน้าที่ภายใต้ หลักธรรมาภิบาล</p> <p>(๒) ประชาชนได้รับบริการที่สะดวกรวดเร็ว และมีคุณภาพ</p> <p>(๓) มีการพัฒนาระบบปฏิบัติการและการ บริการด้านต่าง ๆ อย่างต่อเนื่อง</p> <p>(๔) บุคลากรทุกระดับของเทศบาลมีศักยภาพใน การบริหารและปฏิบัติงานอย่างมีประสิทธิภาพ</p> <p>(๕) มีการประชาสัมพันธ์ข้อมูลข่าวสารที่มี ประสิทธิภาพ รวดเร็วและทันสมัย</p> <p>(๖) พัฒนาศูนย์การเรียนรู้นครปากเกร็ด ส่งเสริมองค์ความรู้ที่ทันสมัย</p>	<p>(๑) ส่งเสริมและพัฒนาการ บริหารและการปฏิบัติงานตาม หลักธรรมาภิบาล</p> <p>(๒) พัฒนาและปรับปรุง ระบบปฏิบัติการและการ ให้บริการแก่ประชาชน</p> <p>(๓) พัฒนาศักยภาพในการ บริหารและปฏิบัติการสำหรับ บุคลากรทุกระดับ</p> <p>(๔) พัฒนาระบบการ ประชาสัมพันธ์และการบริการ ข้อมูลข่าวสาร</p>

### ๒.๒.๓ จุดยืนทางยุทธศาสตร์ (Positioning) ของเทศบาลนครปากเกร็ด

จากการนำข้อมูลสภาพทั่วไป ข้อมูลพื้นฐาน ข้อมูลเกี่ยวกับศักยภาพในการพัฒนาของเทศบาลนครปากเกร็ด ข้อมูลชุมชน มาวิเคราะห์ปัจจัยที่มีผลต่อการพัฒนา ทำให้เห็นปัจจัยที่เป็นจุดแข็งในการพัฒนาขององค์กร หรือจุดยืนทางยุทธศาสตร์ (Positioning) ซึ่งจะนำไปสู่การวางแผนพัฒนาท้องถิ่นให้เจริญก้าวหน้าและสามารถจัดบริการสาธารณะตามอำนาจหน้าที่ได้อย่างมีประสิทธิภาพให้ประชาชนได้รับประโยชน์สุขโดยถ้วนหน้า

โดยเทศบาลนครปากเกร็ดได้กำหนดจุดยืนทางยุทธศาสตร์ (Positioning) ภายใต้วิสัยทัศน์ “แหล่งการศึกษาชั้นดี ที่อยู่อาศัยชั้นนำ ถิ่นวัฒนธรรมดั้งเดิม ประชาชนร่วมเสริมการพัฒนา” เป็น ๔ ด้านหลัก ได้แก่

**๑. ด้านการสร้างสังคมแห่งการเรียนรู้คู่คุณธรรม** โดยมุ่งส่งเสริมการเรียนรู้ในระบบโรงเรียนและนอกระบบโรงเรียน ให้เยาวชนในพื้นที่ได้รับการศึกษาภาคบังคับจากสถานศึกษาที่มีคุณภาพได้มาตรฐาน รวมถึงการสร้างโรงเรียนให้เป็นโรงเรียนคุณธรรม ส่งเสริมให้เยาวชนและประชาชนทุกกลุ่มได้รับความรู้และประสบการณ์ที่จำเป็นต่อการดำเนินชีวิตอย่างเหมาะสม ทั้งด้านร่างกายและจิตใจ มีคุณธรรมจริยธรรม ดำรงชีวิตตามหลักศาสนา ยึดถือประเพณีและวัฒนธรรมอันดีงามของท้องถิ่น สามารถประกอบอาชีพและมีรายได้ที่เพียงพอ โดยการนำปรัชญาเศรษฐกิจพอเพียง ตามแนวพระราชดำริซึ่งเน้นความพอดี พอสม พอควรแก่ฐานะ ความมีเหตุผล และการมีภูมิคุ้มกันเป็นหลักสำคัญ

**๒. ด้านการพัฒนาเชิงกายภาพและสภาพแวดล้อมควบคู่กับการรักษาสมดุลทางธรรมชาติและเตรียมความพร้อมในการเผชิญภัยพิบัติและการเปลี่ยนแปลงทางธรรมชาติ** โดยมุ่งเน้นการพัฒนานครปากเกร็ดให้เป็นเมืองคาร์บอนต่ำที่มีความเหมาะสมต่อการอยู่อาศัยและการท่องเที่ยวเชิงวัฒนธรรม พัฒนาสภาพแวดล้อม โครงสร้างพื้นฐาน เสริมสร้างความรู้ความเข้าใจในการลดปริมาณคาร์บอน การรณรงค์ใช้โฟมบรรจุอาหาร และปัญหาโลกร้อน การพัฒนาระบบการคมนาคมขนส่งและสาธารณูปโภคให้ได้มาตรฐาน ตอบสนองความเจริญเติบโตของเมืองที่เป็นไปอย่างรวดเร็ว พร้อมกับการเร่งสร้างจิตสำนึกของประชาชนและภาคส่วนต่าง ๆ ในการมีส่วนร่วมอนุรักษ์และรักษาสมดุลทางธรรมชาติให้คงอยู่อย่างยั่งยืน โดยมีการวางแผนระยะยาวเพื่อป้องกันภัยพิบัติและการเปลี่ยนแปลงทางธรรมชาติ พัฒน่าน้ำในแหล่งน้ำธรรมชาติให้มีคุณภาพที่ดีขึ้น และพัฒนาการจัดการมูลฝอยและสิ่งปฏิกูลให้เป็นอย่างมีประสิทธิภาพ

**๓. ด้านการพัฒนาชุมชนให้เข้มแข็งและมีส่วนร่วมในการพัฒนาท้องถิ่น** โดยมุ่งเน้นการเสริมสร้างความเข้าใจในสิทธิ และบทบาทหน้าที่ในฐานะประชาชนที่พึงมีในการปกครองระบอบประชาธิปไตยอันมีพระมหากษัตริย์ทรงเป็นประมุข การมีส่วนร่วมพัฒนาถิ่นที่อยู่อาศัย ส่งเสริมความสามัคคีและความสมานฉันท์ของประชาชนในท้องถิ่น สนับสนุนการรวมกลุ่มและการสร้างเครือข่ายภาคประชาชนให้มีความเข้มแข็งเป็นกลไกในการพัฒนาท้องถิ่น ร่วมมือกับหน่วยงานภาครัฐและองค์กรภาคประชาชนในการแก้ไขปัญหาสังคมและการขับเคลื่อนนโยบายภาครัฐให้เกิดผลในทางปฏิบัติ ส่งเสริมการพัฒนาแบบประชารัฐ



**๔. การเพิ่มขีดความสามารถในการบริหารและการจัดบริการสาธารณะที่เป็นเลิศ**  
**ภายใต้หลักธรรมาภิบาล** โดยมุ่งเน้นการพัฒนาองค์กรอย่างเป็นระบบและต่อเนื่อง ทั้งในด้านการบริหาร  
จัดการ การจัดทำแผนพัฒนาและการจัดสรรงบประมาณที่สอดคล้องกับปัญหาและความต้องการของ  
ประชาชน การพัฒนาระบบฐานข้อมูล ระบบปฏิบัติการที่ทันสมัยและมีประสิทธิภาพ การเพิ่มขีดความสามารถ  
ของบุคลากรทุกระดับ การเสริมสร้างทัศนคติ ค่านิยมความซื่อสัตย์สุจริต คุณธรรม จริยธรรม ทั้งภายในและ  
ภายนอกให้สามารถปฏิบัติหน้าที่ในการจัดบริการสาธารณะต่าง ๆ อย่างมีประสิทธิภาพและทั่วถึงประชาชนทุก  
กลุ่ม เพื่อยกระดับคุณภาพชีวิตของประชาชนให้ดียิ่งขึ้น และสร้างความพึงพอใจให้แก่ผู้รับบริการ โดยมีระบบ  
การติดตามและประเมินผลที่เปิดเผยและประชาชนสามารถตรวจสอบได้ มุ่งเน้นการให้บริการสะดวก รวดเร็ว

## ๒.๓ โครงการพัฒนาท้องถิ่นและผลการดำเนินงาน ปีงบประมาณ พ.ศ.๒๕๖๖

### (๑) การติดตามการวางแผนพัฒนาและการจัดทำงบประมาณตามยุทธศาสตร์ การพัฒนา

ในปีงบประมาณ ๒๕๖๖ เทศบาลนครปากเกร็ดได้เริ่มดำเนินงานตามแผนพัฒนาท้องถิ่น (พ.ศ.๒๕๖๖-๒๕๗๐) กำหนดเป้าหมายดำเนินการไว้ ๕ ปี และได้จัดทำแผนพัฒนาท้องถิ่น (พ.ศ.๒๕๖๖-๒๕๗๐) เพิ่มเติม ฉบับที่ ๑ - ๒ และแผนพัฒนาท้องถิ่น (พ.ศ.๒๕๖๖-๒๕๗๐) เปลี่ยนแปลง ฉบับที่ ๑ - ๔ เป็นกรอบในการดำเนินงานและจัดสรรงบประมาณรายจ่ายประจำปี ซึ่งทุกส่วนราชการได้บรรจุโครงการพัฒนาให้สอดคล้องกับทิศทางการพัฒนาภายใต้ยุทธศาสตร์การพัฒนาทั้ง ๖ ด้าน โดยได้บรรจุโครงการพัฒนาที่มีเป้าหมายดำเนินการในปี ๒๕๖๖ ไว้ จำนวน ๒๔๐ โครงการ และผู้บริหารเทศบาลได้พิจารณาจัดสรรงบประมาณรายจ่ายประจำปีงบประมาณ พ.ศ.๒๕๖๖ เพื่อดำเนินการโครงการพัฒนาต่างๆ รวมทั้งสิ้น จำนวน ๒๑๗ โครงการ เป็นเงินงบประมาณ ๑,๐๘๘,๒๔๖,๔๓๔ บาท ดังนี้

- โครงการที่ตั้งจ่ายจากรายได้ของเทศบาล จำนวน ๑๙๓ โครงการ งบประมาณ ๖๖๙,๔๓๑,๐๙๔ บาท
- โครงการที่ตั้งจ่ายจากเงินอุดหนุนทั่วไป จำนวน ๑๐ โครงการ งบประมาณ ๓๗๒,๐๒๗,๙๐๐ บาท
- โครงการที่ตั้งจ่ายจากเงินกองทุนหลักประกันสุขภาพ จำนวน ๑๒ โครงการ  
งบประมาณ ๗,๒๘๗,๔๔๐ บาท
- โครงการที่ตั้งจ่ายจากเงินสะสม จำนวน ๑ โครงการ งบประมาณ ๓๘,๐๐๐,๐๐๐ บาท
- โครงการที่ตั้งจ่ายจากเงินอุดหนุนระบุวัตถุประสงค์/เฉพาะกิจค้างจ่าย จำนวน ๑ โครงการ  
งบประมาณ ๑,๕๐๐,๐๐๐ บาท

ตารางที่ ๑ แสดงจำนวนโครงการและงบประมาณตามแผนพัฒนาท้องถิ่น (พ.ศ.๒๕๖๖ - ๒๕๗๐)

ที่ได้รับงบประมาณ แยกตามประเภทที่มาจากงบประมาณ

ยุทธศาสตร์และแนวทางการพัฒนา	จำนวนโครงการ ที่ดำเนินการ ปี ๒๕๖๖	คิดเป็นร้อยละของ โครงการทั้งหมด	งบประมาณและที่มา						ร้อยละของ งบประมาณ ดำเนินงาน
			รายได้ จัดเก็บ	เงินอุดหนุน ทั่วไป	เงินสะสม	เงินกองทุน หลักประกัน สุขภาพฯ	เงินอุดหนุนระบุ วัตถุประสงค์/ เฉพาะกิจค้างจ่าย	รวม งบประมาณ	
<b>๑. ยุทธศาสตร์ด้านการศึกษา ศาสนา และวัฒนธรรม</b>									
๑.๑ ส่งเสริมและพัฒนาการจัดการศึกษา	๒๒	๑๐.๑๔	๕๘,๗๐๓,๑๕๙	๓๒,๗๓๑,๓๐๐	-	-	-	๙๑,๔๓๔,๔๕๙	๘.๔๐
๑.๒ ส่งเสริมและสนับสนุนการจัดการศึกษาขั้นพื้นฐาน ของสถานศึกษาในสังกัดหน่วยงานอื่น	๑	๐.๔๖	๘,๗๗๖,๒๐๐	๑๗,๙๑๗,๒๐๐	-	-	-	๒๖,๖๙๓,๔๐๐	๒.๔๕
๑.๓ ส่งเสริมศาสนาและพัฒนาคุณธรรม จริยธรรม เสริมสร้างประสบการณ์เรียนรู้	๑๒	๕.๕๓	๘,๙๑๒,๐๐๐	-	-	-	-	๘,๙๑๒,๐๐๐	๐.๘๒
๑.๔ ส่งเสริมสนับสนุนการอนุรักษ์ประเพณีและวัฒนธรรม ท้องถิ่น	๑๑	๕.๐๗	๒๘,๗๓๐,๐๐๐	-	-	-	-	๒๘,๗๓๐,๐๐๐	๒.๖๔
<b>รวม ยุทธศาสตร์ด้านการศึกษา ศาสนา และวัฒนธรรม</b>	<b>๔๖</b>	<b>๒๑.๒๐</b>	<b>๑๐๕,๑๒๑,๓๕๙</b>	<b>๕๐,๖๔๘,๕๐๐</b>	<b>-</b>	<b>-</b>	<b>-</b>	<b>๑๕๕,๗๖๙,๘๕๙</b>	<b>๑๔.๓๑</b>

ยุทธศาสตร์และแนวทางการพัฒนา	จำนวนโครงการที่ดำเนินการปี ๒๕๖๖	คิดเป็นร้อยละของโครงการทั้งหมด	งบประมาณและที่มา						ร้อยละของงบประมาณดำเนินงาน
			รายได้จัดเก็บ	เงินอุดหนุนทั่วไป	เงินสะสม	เงินกองทุนหลักประกันสุขภาพฯ	เงินอุดหนุนระบุวัตถุประสงค์/เฉพาะกิจค้างจ่าย	รวมงบประมาณ	
<b>๒. ยุทธศาสตร์ด้านการพัฒนาโครงสร้างพื้นฐานและความปลอดภัย</b>									
๒.๑ พัฒนาเส้นทางคมนาคมและระบบสาธารณูปโภค	๑๒	๕.๕๓	๑๑๓,๐๕๐,๐๐๐	-	๓๘,๐๐๐,๐๐๐	-	-	๑๕๑,๐๕๐,๐๐๐	๑๓.๘๘
๒.๒ ส่งเสริมและพัฒนาการจัดระบบการจราจรและความปลอดภัย	๓	๑.๓๘	๗,๕๕๐,๐๐๐	-	-	-	-	๗,๕๕๐,๐๐๐	๐.๖๙
<b>รวม ยุทธศาสตร์ด้านการพัฒนาโครงสร้างพื้นฐานและความปลอดภัย</b>	<b>๑๕</b>	<b>๖.๙๑</b>	<b>๑๒๐,๖๐๐,๐๐๐</b>	<b>-</b>	<b>๓๘,๐๐๐,๐๐๐</b>	<b>-</b>	<b>-</b>	<b>๑๕๘,๖๐๐,๐๐๐</b>	<b>๑๔.๕๗</b>
<b>๓. ยุทธศาสตร์ด้านทรัพยากรธรรมชาติและสิ่งแวดล้อม</b>									
๓.๑ สร้างจิตสำนึกในการใช้ทรัพยากรธรรมชาติอย่างคุ้มค่าและรักษาสิ่งแวดล้อมให้สมดุล	๗	๓.๒๒	๓,๗๘๕,๐๐๐	-	-	-	-	๓,๗๘๕,๐๐๐	๐.๓๕
๓.๒ พัฒนาระบบบริหารจัดการขยะมูลฝอยและสิ่งปฏิกูล	๒	๐.๙๒	๑๒๖,๓๘๕,๖๘๐	๕๐,๕๑๐,๐๐๐	-	-	-	๑๗๖,๘๙๕,๖๘๐	๑๖.๒๖
๓.๓ พัฒนาคุณภาพน้ำที่ผ่านการใช้แล้วจากชุมชนและสถานประกอบการ	๑	๐.๔๖	๘,๐๐๐,๐๐๐	-	-	-	-	๘,๐๐๐,๐๐๐	๐.๗๔
๓.๔ พัฒนาประสิทธิภาพการระบายน้ำและการป้องกันน้ำท่วม	๕	๒.๓๑	๔๖,๔๐๐,๐๐๐	-	-	-	-	๔๖,๔๐๐,๐๐๐	๔.๒๖

ยุทธศาสตร์และแนวทางการพัฒนา	จำนวนโครงการที่ดำเนินการปี ๒๕๖๖	คิดเป็นร้อยละของโครงการทั้งหมด	งบประมาณและที่มา						ร้อยละของงบประมาณดำเนินงาน
			รายได้จัดเก็บ	เงินอุดหนุนทั่วไป	เงินสะสม	เงินกองทุนหลักประกันสุขภาพฯ	เงินอุดหนุนระบุวัตถุประสงค์/เฉพาะกิจค้างจ่าย	รวมงบประมาณ	
๓.๕ ส่งเสริมและสนับสนุนภาคส่วนต่าง ๆ ในการดูแลรักษาอนามัยสิ่งแวดล้อม	๘	๓.๖๙	๗,๓๗๙,๕๑๐	-	-	๙๕๐,๐๐๐	-	๘,๓๒๙,๕๑๐	๐.๗๗
๓.๖ ปรับปรุงสภาพแวดล้อมและภูมิทัศน์โดยรอบเขตเทศบาล	๙	๔.๑๕	๑๗,๓๔๒,๒๐๐	-	-	-	-	๑๗,๓๔๒,๒๐๐	๑.๕๙
<b>รวม ยุทธศาสตร์ด้านทรัพยากรธรรมชาติและสิ่งแวดล้อม</b>	<b>๓๒</b>	<b>๑๔.๗๕</b>	<b>๒๐๙,๒๙๒,๓๙๐</b>	<b>๕๐,๕๑๐,๐๐๐</b>	<b>-</b>	<b>๙๕๐,๐๐๐</b>	<b>-</b>	<b>๒๖๐,๗๕๒,๓๙๐</b>	<b>๒๓.๙๗</b>
<b>๔. ด้านส่งเสริมและพัฒนาคุณภาพชีวิต เศรษฐกิจ และการท่องเที่ยว</b>									
๔.๑ สร้างจิตสำนึกและความตระหนักในการรักษาสุขภาพรวมทั้งการป้องกันและแก้ไขปัญหาเสพติด	๘	๓.๖๙	๗๕๐,๐๐๐	-	-	๙๒๔,๔๔๐	๑,๕๐๐,๐๐๐	๓,๑๗๔,๔๔๐	๐.๒๙
๔.๒ พัฒนารูปแบบและระบบการจัดบริการด้านสาธารณสุขให้ครอบคลุมและทั่วถึงประชาชนทุกกลุ่ม	๙	๔.๑๕	๖,๓๐๐,๐๐๐	๑,๔๘๙,๘๐๐	-	๕,๔๑๓,๐๐๐	-	๑๓,๒๐๒,๘๐๐	๑.๒๑
๔.๓ ส่งเสริมและสนับสนุนการดำเนินงานด้านสวัสดิการสังคมและพัฒนาคุณภาพชีวิตประชาชน ผู้พิการและผู้ด้อยโอกาส	๑๒	๕.๕๓	๔๖,๗๖๘,๘๐๐	๒๖๙,๓๗๙,๖๐๐	-	-	-	๓๑๖,๑๔๘,๔๐๐	๒๙.๐๕
๔.๔ ส่งเสริมและสนับสนุนให้มีการออกกำลังกายและการแข่งขันกีฬาเพื่อการนันทนาการและส่งเสริมสุขภาพ	๗	๓.๒๒	๒,๖๒๗,๖๔๕	-	-	-	-	๒,๖๒๗,๖๔๕	๐.๒๔
๔.๕ ป้องกันบรรเทาสาธารณภัยและช่วยเหลือผู้ประสบภัยและปัญหาความเดือดร้อนในชุมชน	๔	๑.๘๔	๒,๓๕๐,๐๐๐	-	-	-	-	๒,๓๕๐,๐๐๐	๐.๒๒

ยุทธศาสตร์และแนวทางการพัฒนา	จำนวนโครงการที่ดำเนินการปี ๒๕๖๖	คิดเป็นร้อยละของโครงการทั้งหมด	งบประมาณและที่มา						ร้อยละของงบประมาณดำเนินงาน
			รายได้จัดเก็บ	เงินอุดหนุนทั่วไป	เงินสะสม	เงินกองทุนหลักประกันสุขภาพฯ	เงินอุดหนุนระบุวัตถุประสงค์/เฉพาะกิจจ่าย	รวมงบประมาณ	
๔.๖ ส่งเสริมและสนับสนุนเศรษฐกิจชุมชนและการสร้างอาชีพให้แก่ประชาชน	๗	๓.๒๒	๘๐๐,๐๐๐	-	-	-	-	๘๐๐,๐๐๐	๐.๐๗
๔.๗ ส่งเสริมการท่องเที่ยว	๒	๐.๙๒	๗๐๐,๐๐๐	-	-	-	-	๗๐๐,๐๐๐	๐.๐๖
<b>รวม ยุทธศาสตร์ด้านส่งเสริมและพัฒนาคุณภาพชีวิตเศรษฐกิจ และการท่องเที่ยว</b>	<b>๙</b>	<b>๒๒.๕๗</b>	<b>๑,๕๐๐,๐๐๐</b>	<b>๒๗๐,๘๖๙,๔๐๐</b>	<b>-</b>	<b>๖,๓๓๗,๔๔๐</b>	<b>๑,๕๐๐,๐๐๐</b>	<b>๓๓๙,๐๐๓,๒๘๕</b>	<b>๓๑.๑๔</b>
<b>๕. ยุทธศาสตร์ด้านส่งเสริมการมีส่วนร่วมของประชาชนและการประสานความร่วมมือกับทุกภาคส่วน</b>									
๕.๑ เสริมสร้างจิตสำนึกและความตระหนักในระบอบประชาธิปไตยอันมีพระมหากษัตริย์ทรงเป็นประมุข	๕	๒.๓๑	๑๖,๗๘๐,๐๐๐	-	-	-	-	๑๖,๗๘๐,๐๐๐	๑.๕๔
๕.๒ เสริมสร้างศักยภาพในการพัฒนาชุมชน	๙	๔.๑๕	๕,๕๒๐,๐๐๐	-	-	-	-	๕,๕๒๐,๐๐๐	๐.๕๑
๕.๓ ประสานความร่วมมือและส่งเสริมสนับสนุนกิจกรรมอันเป็นสาธารณประโยชน์ของทุกภาคส่วน	๓	๑.๓๘	๕,๙๓๐,๐๐๐	-	-	-	-	๕,๙๓๐,๐๐๐	๐.๕๕
<b>รวม ยุทธศาสตร์ด้านส่งเสริมการมีส่วนร่วมของประชาชนและการประสานความร่วมมือกับทุกภาคส่วน</b>	<b>๑๗</b>	<b>๗.๘๔</b>	<b>๒๘,๒๓๐,๐๐๐</b>	<b>-</b>	<b>-</b>	<b>-</b>	<b>-</b>	<b>๒๘,๒๓๐,๐๐๐</b>	<b>๒.๖๐</b>

ยุทธศาสตร์และแนวทางการพัฒนา	จำนวนโครงการที่ดำเนินการปี ๒๕๖๖	คิดเป็นร้อยละของโครงการทั้งหมด	งบประมาณและที่มา						ร้อยละของงบประมาณดำเนินงาน
			รายได้จัดเก็บ	เงินอุดหนุนทั่วไป	เงินสะสม	เงินกองทุนหลักประกันสุขภาพฯ	เงินอุดหนุนระบุวัตถุประสงค์/เฉพาะกิจจ่าย	รวมงบประมาณ	
<b>๖. ยุทธศาสตร์ด้านการบริหารและการบริการ</b>									
๖.๑ ส่งเสริมและพัฒนาการบริหารและการปฏิบัติงานตามหลักธรรมาภิบาล	๑๑	๕.๐๗	๑,๙๐๐,๐๐๐	-	-	-	-	๑,๙๐๐,๐๐๐	๐.๑๗
๖.๒ พัฒนาและปรับปรุงระบบปฏิบัติการและการให้บริการแก่ประชาชน	๓๓	๑๕.๒๑	๑๒๙,๖๗๔,๒๐๐	-	-	-	-	๑๒๙,๖๗๔,๒๐๐	๑๑.๙๒
๖.๓ พัฒนาศักยภาพในการบริหารและปฏิบัติการสำหรับบุคลากรทุกระดับ	๔	๑.๘๔	๙,๓๔๗,๔๐๐	-	-	-	-	๙,๓๔๗,๔๐๐	๐.๘๖
๖.๔ พัฒนาระบบการประชาสัมพันธ์และการบริการข้อมูลข่าวสาร	๑๐	๔.๖๑	๔,๙๖๙,๓๐๐	-	-	-	-	๔,๙๖๙,๓๐๐	๐.๔๖
<b>รวม ยุทธศาสตร์ด้านการบริหารและการบริการ</b>	<b>๕๘</b>	<b>๒๖.๗๓</b>	<b>๑๔๕,๘๘๐,๙๐๐</b>	<b>-</b>	<b>-</b>	<b>-</b>	<b>-</b>	<b>๑๔๕,๘๘๐,๙๐๐</b>	<b>๑๓.๔๑</b>
<b>รวมยุทธศาสตร์การพัฒนาทั้ง ๖ ด้าน</b>	<b>๒๑๗</b>	<b>๑๐๐</b>	<b>๖๖๙,๔๓๑,๐๙๔</b>	<b>๓๗๒,๐๒๗,๙๐๐</b>	<b>๓๘,๐๐๐,๐๐๐</b>	<b>๗,๒๘๗,๔๔๐</b>	<b>๑,๕๐๐,๐๐๐</b>	<b>๑,๐๘๘,๒๔๖,๔๓๔</b>	<b>๑๐๐</b>

แผนภูมิแสดงจำนวนโครงการตามแผนพัฒนาท้องถิ่น (พ.ศ.๒๕๖๖ - ๒๕๗๐)  
ที่ได้รับการจัดสรรงบประมาณประจำปี ๒๕๖๖

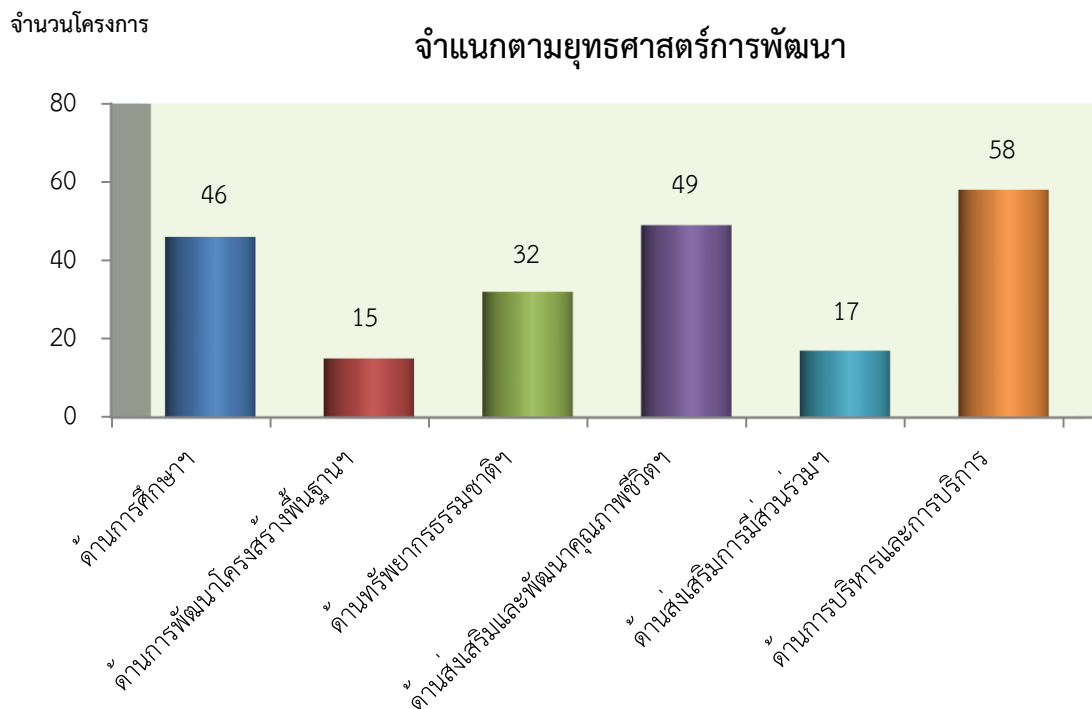

แผนภูมิแสดงจำนวนงบประมาณที่ได้รับการจัดสรร  
ในแต่ละยุทธศาสตร์การพัฒนา

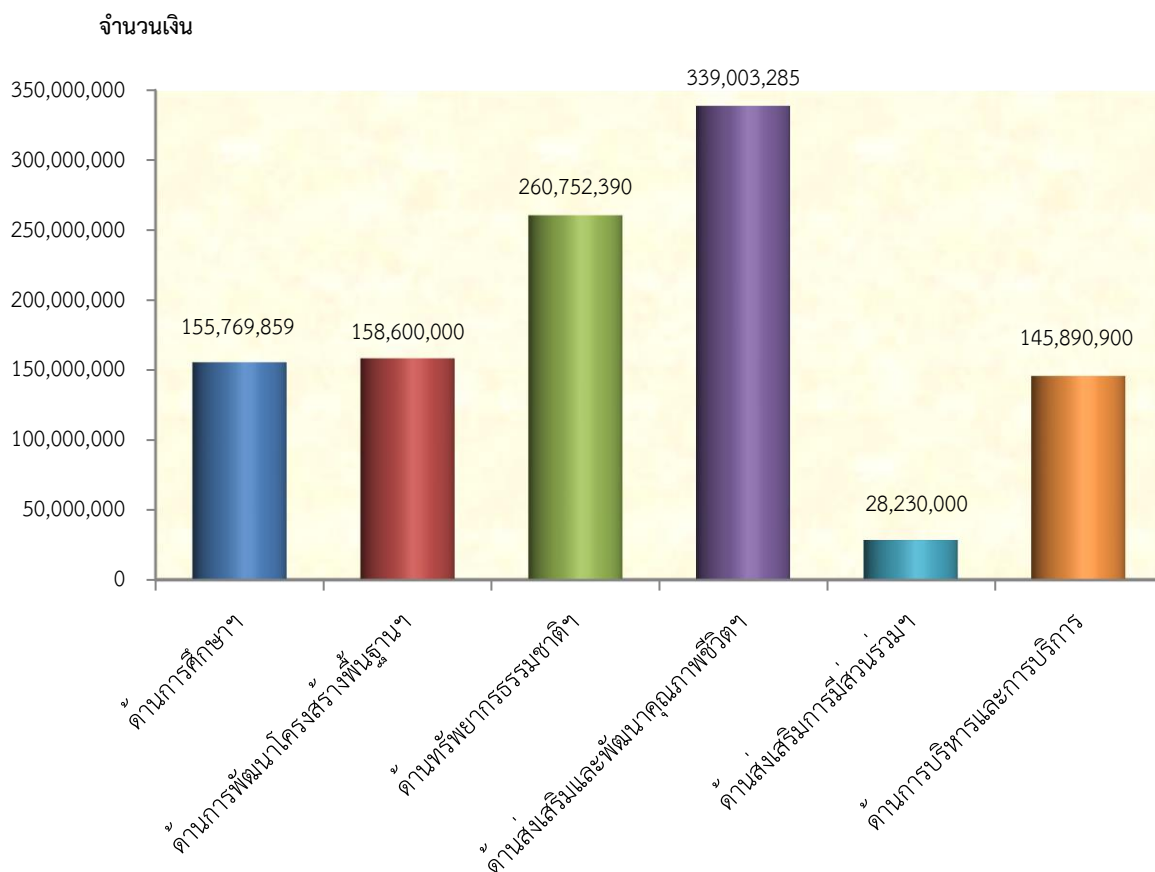



## (๒) การติดตามการใช้จ่ายงบประมาณตามยุทธศาสตร์การพัฒนา

เทศบาลนครปากเกร็ด ได้จัดสรรงบประมาณการดำเนินงานสำหรับโครงการในแผนพัฒนาท้องถิ่น (พ.ศ.๒๕๖๖-๒๕๗๐) เพิ่มเติม ฉบับที่ ๑ - ๒ และแผนพัฒนาท้องถิ่น (พ.ศ.๒๕๖๖-๒๕๗๐) เปลี่ยนแปลง ฉบับที่ ๑ - ๔ จำนวนทั้งสิ้น ๒๑๗ โครงการ เป็นเงินงบประมาณ ๑,๐๘๘,๒๔๖,๔๓๔ บาท จากการรายงานผลการติดตามและประเมินผลแผนพัฒนาท้องถิ่น ไตรมาสที่ ๔ สรุปได้ดังนี้

- โครงการตามแผนพัฒนาท้องถิ่น (พ.ศ.๒๕๖๖-๒๕๗๐) และแผนพัฒนาท้องถิ่น (พ.ศ.๒๕๖๖-๒๕๗๐) เพิ่มเติม ฉบับที่ ๑ - ๒ และแผนพัฒนาท้องถิ่น (พ.ศ.๒๕๖๖-๒๕๗๐) เปลี่ยนแปลง ฉบับที่ ๑ - ๔ ที่มีเป้าหมายการดำเนินงานในปี ๒๕๖๖ จำนวน ๒๔๐ โครงการ
- โครงการที่ได้รับการจัดสรรงบประมาณในปี ๒๕๖๖ มีจำนวนทั้งสิ้น ๒๑๗ โครงการ
- ความก้าวหน้าการดำเนินงานโครงการ (ภาพรวมทั้งเทศบาล ข้อมูล ณ ๓๐ กันยายน ๒๕๖๖)
  - เบิกจ่ายแล้ว จำนวน ๑๘๖ โครงการ คิดเป็นร้อยละ ๘๕.๗๑ ของจำนวนโครงการทั้งหมด
  - ยังไม่ได้เบิกจ่าย จำนวน ๓๑ โครงการ คิดเป็นร้อยละ ๑๔.๒๙ ของจำนวนโครงการทั้งหมด
  - ยกเลิก จำนวน ๒๒ โครงการ คิดเป็นร้อยละ ๑๐.๑๔ ของจำนวนโครงการทั้งหมด
- การเบิกจ่ายงบประมาณการดำเนินงานโครงการ ข้อมูล ณ ๓๐ กันยายน ๒๕๖๖ เป็นเงินจำนวนทั้งสิ้น ๗๒๖,๒๖๒,๘๗๐.๗๓ บาท โดยเทศบาลได้ดำเนินการกันเงินและก่องหน้ผูกพันสำหรับโครงการที่อยู่ระหว่างดำเนินการและโครงการที่ยังไม่ได้ดำเนินการเบิกจ่ายไว้ตามระเบียบที่เกี่ยวข้อง

ตารางที่ ๒ แสดงความก้าวหน้าของการดำเนินงานโครงการแผนพัฒนาท้องถิ่น (พ.ศ.๒๕๖๖ - ๒๕๗๐) ประจำปี ๒๕๖๖

ยุทธศาสตร์	จำนวนโครงการที่ได้งบประมาณ	จำนวนโครงการที่เบิกจ่ายแล้ว		จำนวนโครงการที่ยังไม่ได้เบิกจ่าย		ยกเลิก	
		จำนวน	ร้อยละ	จำนวน	ร้อยละ	จำนวน	ร้อยละ
๑.ด้านการศึกษา ศาสนา และวัฒนธรรม	๔๖	๓๘	๘๒.๖๑	๒	๔.๓๕	๖	๑๓.๐๔
๒.ด้านการพัฒนาโครงสร้างพื้นฐานและความปลอดภัย	๑๕	๑๐	๖๖.๖๗	๑	๖.๖๖	๔	๒๖.๖๗
๓.ด้านทรัพยากรธรรมชาติและสิ่งแวดล้อม	๓๒	๒๖	๘๑.๒๕	๔	๑๒.๕๐	๒	๖.๒๕
๔.ด้านส่งเสริมและพัฒนาคุณภาพชีวิตเศรษฐกิจและการท่องเที่ยว	๔๙	๔๕	๙๑.๘๔	๑	๒.๐๔	๓	๖.๑๒
๕.ด้านส่งเสริมการมีส่วนร่วมของประชาชนและการประสานความร่วมมือกับทุกภาคส่วน	๑๗	๑๓	๗๖.๔๗	๐	๐.๐๐	๔	๒๓.๕๓
๖. ด้านการบริหารและการบริการ	๕๘	๕๔	๙๓.๑๐	๑	๑.๗๒	๓	๕.๑๗
<b>รวม</b>	<b>๒๑๗</b>	<b>๑๘๖</b>	<b>๘๕.๗๑</b>	<b>๓</b>	<b>๑.๓๘</b>	<b>๒๖</b>	<b>๑๒.๐๔</b>

### แผนภูมิแสดงผลการดำเนินงานโครงการ จำแนกตามยุทธศาสตร์การพัฒนา

จำนวนโครงการ

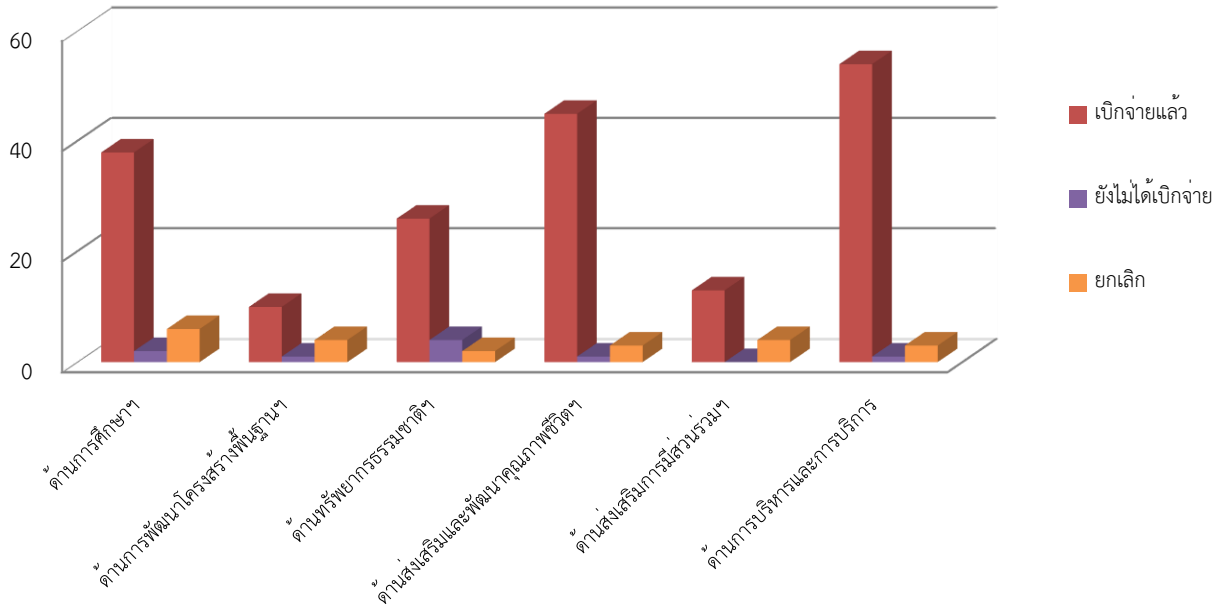

### แผนภูมิแสดงผลการเบิกจ่ายงบประมาณการดำเนินงานโครงการ จำแนกตามยุทธศาสตร์การพัฒนา

จำนวนเงิน

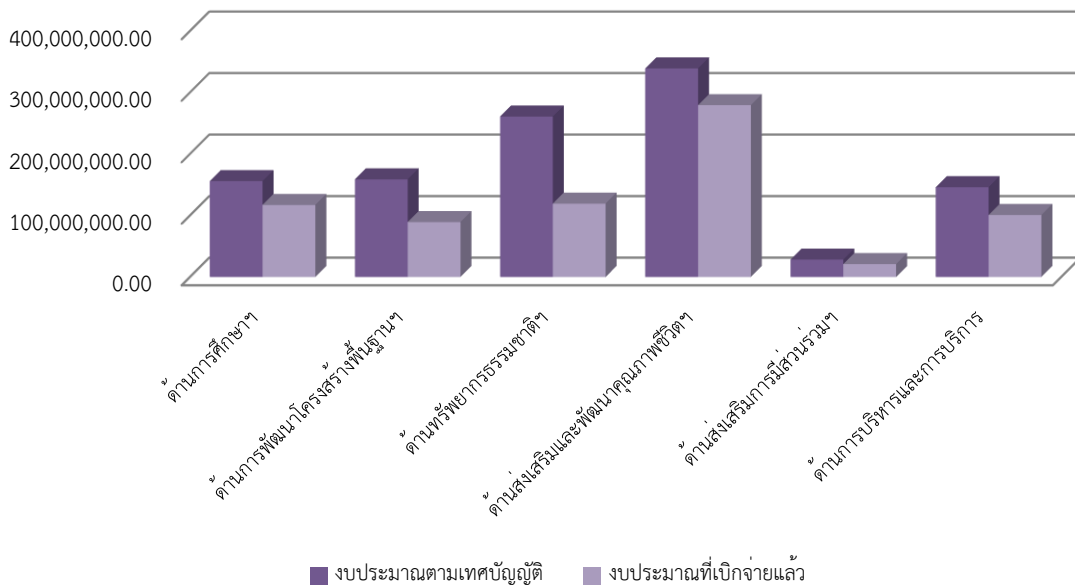

## ปัญหา/อุปสรรค

โครงการที่ยกเลิก จำนวน ๒๒ โครงการ		
โครงการ / ยุทธศาสตร์การพัฒนา	จำนวนเงิน	สำนัก / กอง
<b>ยุทธศาสตร์ด้านการศึกษา ศาสนา และวัฒนธรรม จำนวน ๖ โครงการ</b>		
๑. โครงการพัฒนาประสิทธิภาพบุคลากรทางการศึกษา	๑,๕๐๐,๐๐๐	กองการเจ้าหน้าที่
<p><b>สาเหตุเนื่องจาก</b> ในปีงบประมาณ พ.ศ.๒๕๖๖ ได้ดำเนินการพัฒนาบุคลากรทางการศึกษาเป็นการเฉพาะแล้ว จำนวน ๒ หลักสูตร คือโครงการอบรมพัฒนาประสิทธิภาพบุคลากรเทศบาล หลักสูตร การประเมินผลการปฏิบัติงาน โดยการทำข้อตกลงการปฏิบัติงาน (วPA) และโครงการพัฒนานวัตกรรมการเรียนรู้สำหรับเด็กปฐมวัย ประกอบกับการเลือกตั้งสมาชิกสภาผู้แทนราษฎรเป็นการทั่วไป และเลือกตั้งสมาชิกสภาเทศบาลแทนตำแหน่งที่ว่าง จำนวน ๒ ครั้ง จึงงดเว้นการดำเนินโครงการ เพื่อลดกิจกรรมที่ส่งผลต่อการเรียนการสอนของโรงเรียนในสังกัดเทศบาลนครปากเกร็ด</p>		
๒. โครงการจัดทำแผนพัฒนาการศึกษาติดตามและประเมินผลการดำเนินงาน	๕๐,๐๐๐	กองการศึกษา
<p><b>สาเหตุเนื่องจาก</b> ยังไม่มีการทบทวนหรือเปลี่ยนแปลงแผนพัฒนาการศึกษาในปีงบประมาณ พ.ศ.๒๕๖๖ ประกอบกับการติดตามและประเมินผลการดำเนินงานโครงการของปีงบประมาณ พ.ศ.๒๕๖๖ จะดำเนินการเมื่อสิ้นสุดปีงบประมาณ ซึ่งจะดำเนินการในปีงบประมาณถัดไป</p>		
๓. โครงการพัฒนาระบบประกันคุณภาพและติดตามตรวจสอบคุณภาพการศึกษา	๓๐,๐๐๐	กองการศึกษา
<p><b>สาเหตุเนื่องจาก</b> งานนิเทศการศึกษายังไม่มีบุคลากรดำรงตำแหน่งศึกษานิเทศก์ ยังไม่มีแนวทางในการนิเทศการศึกษาอย่างชัดเจน จึงจำเป็นต้องศึกษาและแลกเปลี่ยนเรียนรู้กับองค์กรปกครองส่วนท้องถิ่นอื่นที่มีศึกษานิเทศก์ ซึ่งจะดำเนินการติดต่อขอคำแนะนำและศึกษาดูงานในปีงบประมาณถัดไปก่อนดำเนินโครงการ</p>		
๔. โครงการก่อสร้างถนน คสล. พร้อมรั้วโรงเรียนผาสุก มณีจักรมิตรภาพที่ ๑๑๖นครปากเกร็ด ๒	๑๕,๐๐๐,๐๐๐	กองการศึกษา
<p><b>สาเหตุเนื่องจาก</b> ปัจจุบันพื้นที่ก่อสร้างโครงการดังกล่าว ได้ดำเนินการก่อสร้างอาคารเรียนทั้งสองเสร็จเรียบร้อยแล้ว และได้ทำการปรับพื้นที่โดยรอบ จึงส่งผลทำให้พื้นที่บริเวณโดยรอบอาคารเรียนมีการปรับเปลี่ยนจากเดิมรวมถึงสภาพของรางระบายน้ำด้านข้างมีการเปลี่ยนแปลงจากสภาพอากาศซึ่งปัจจุบันพื้นที่หน้างานจริงกับคำชี้แจงในเทศบัญญัติงบประมาณรายจ่ายประจำปีงบประมาณ พ.ศ.๒๕๖๖ เกิดความคลาดเคลื่อนไม่ตรงกัน จึงเป็นเหตุไม่สามารถดำเนินโครงการดังกล่าวได้ ประกอบกับได้โอนงบประมาณรายจ่ายและตั้งจ่ายเป็นรายการใหม่แล้ว</p>		

โครงการ / ยุทธศาสตร์การพัฒนา	จำนวนเงิน	สำนัก / กอง
๕. โครงการถนนเด็กเดิน	๒๘๐,๐๐	กองการศึกษา
<p>สาเหตุเนื่องจาก งานการศึกษาขนอกระบบและตามอัยาศัยได้กำหนดจัดโครงการถนนเด็กเดิน ประจำปี ๒๕๖๖ ในเดือนกันยายน ๒๕๖๖ โดยได้สอบถามคณะครูผู้ควบคุมนักเรียนจากโรงเรียนในเขตเทศบาลนครปากเกร็ด ได้รับแจ้งว่าไม่สามารถเข้าร่วมโครงการดังกล่าวได้ เนื่องจากในช่วงเดือนกันยายนเป็นช่วงเวลาใกล้สอบปลายภาคกลางศึกษาที่หนึ่งซึ่งทำให้นักเรียนไม่มีความพร้อมในการเข้าร่วมโครงการดังกล่าว เพื่อไม่ให้การใช้งบประมาณขาดประสิทธิผลจึงขออนุมัติยกเลิกการจัดโครงการ</p>		
๖. โครงการเฉลิมฉลองวันสำคัญตามนโยบายของรัฐบาลและผู้บริหารเทศบาล	๒,๐๐๐,๐๐๐	สำนักปลัดเทศบาล
<p>สาเหตุเนื่องจาก ไม่มีหนังสือสั่งการ</p>		
<p><b>ยุทธศาสตร์ด้านการพัฒนาโครงสร้างพื้นฐานและความปลอดภัย จำนวน ๔ โครงการ</b></p>		
๑. โครงการปรับปรุงถนน คสล. และท่อระบายน้ำบริเวณหลังโรงเรียนวัดกู่	๒,๕๐๐,๐๐๐	สำนักช่าง
๒. โครงการก่อสร้างถนน คสล. และท่อระบายน้ำบริเวณถนนสุขาประชาสรรค์ ๓ ซอย ๑๕	๑๑,๙๐๐,๐๐๐	สำนักช่าง
๓. โครงการก่อสร้างและปรับปรุงถนนคสล. และท่อระบายน้ำบริเวณถนนเมนหมู่บ้านสุวงศ์ชัย (ซอยติวานนท์ - ปากเกร็ด ๒๔)	๘,๗๕๐,๐๐๐	สำนักช่าง
๔. โครงการปรับปรุงถนน คสล. พร้อมท่อลอดบริเวณคลองโพธิ์ถนนสุขาประชาสรรค์ ๓	๑,๙๐๐,๐๐๐	สำนักช่าง
<p>สาเหตุเนื่องจาก ได้โอนเงินงบประมาณไปดำเนินการซ่อมแซมสถานีสูบน้ำ บ่อสูบน้ำ และบานประตูระบายน้ำภายในเขตเทศบาลที่มีการก่อสร้างมานานหลายปีและใช้ในการป้องกันน้ำท่วมมาตลอดเพื่อเตรียมรับสถานการณ์ฝนตกหนักและเพิ่มประสิทธิภาพการระบายน้ำภายในเขตเทศบาลนครปากเกร็ดอย่างต่อเนื่อง</p>		
<p><b>ยุทธศาสตร์ด้านทรัพยากรธรรมชาติและสิ่งแวดล้อม จำนวน ๒ โครงการ</b></p>		
๑. โครงการก่อสร้างสถานีสูบน้ำ คสล.บริเวณถนนสุขาประชาสรรค์ ๒ ซอย ๒๗ (ด้านหน้าบริษัท วีที อินโนเวทีฟ อะไลแอนซ์ จำกัด)	๑๑,๕๐๐,๐๐๐	สำนักช่าง

โครงการ / ยุทธศาสตร์การพัฒนา	จำนวนเงิน	สำนัก / กอง
๒. โครงการก่อสร้างบ่อสูบน้ำ คสล.บริเวณถนนสุขาประชาสรรค์ ๒ (ใกล้คลองบางพัง)	๑๒,๙๐๐,๐๐๐	สำนักช่าง
<p><b>สาเหตุเนื่องจาก</b> ได้โอนเงินงบประมาณไปดำเนินการซ่อมแซมสถานีสูบน้ำ บ่อสูบน้ำ และบานประตูระบายน้ำภายในเขตเทศบาลที่มีการก่อสร้างมานานหลายปีและใช้ในการป้องกันน้ำท่วมมาตลอดเพื่อเตรียมรับสถานการณ์ฝนตกหนักและเพิ่มประสิทธิภาพการระบายน้ำภายในเขตเทศบาลนครปากเกร็ดอย่างต่อเนื่อง</p>		
<p><b>ยุทธศาสตร์ด้านส่งเสริมและพัฒนาคุณภาพชีวิต เศรษฐกิจ และการท่องเที่ยว จำนวน ๓ โครงการ</b></p>		
๑. โครงการจ้างนักเรียน นักศึกษา ทำงานช่วงปิดภาคเรียนฤดูร้อน	๖๐๐,๐๐๐	กองการเจ้าหน้าที่
<p><b>สาเหตุเนื่องจาก</b> การดำเนินโครงการต้องกำหนดให้มีการจ้างนักเรียน นักศึกษา ในช่วงเดือนมีนาคม - พฤษภาคม ๒๕๖๖ ซึ่งเป็นช่วงปิดภาคเรียนฤดูร้อน โดยในห้วงระยะเวลาดังกล่าวสถานการณ์การแพร่ระบาดของโรคติดเชื้อไวรัสโคโรนา 2019 (COVID – 19) ยังอยู่ในช่วงที่ต้องเฝ้าระวัง อีกทั้งยังมีการระบาดของโรคอย่างต่อเนื่อง จึงทำให้ไม่สามารถดำเนินโครงการได้</p>		
๒. โครงการสนับสนุนการดำเนินงานเครือข่ายกองทุนชุมชนเมือง	๒๕๐,๐๐๐	กองสวัสดิการสังคม
<p><b>สาเหตุเนื่องจาก</b> เครือข่ายกองทุนไม่ได้ทำเรื่องขอรับการสนับสนุน</p>		
๓. โครงการสนับสนุนงบประมาณกองทุนหลักประกันสุขภาพเทศบาลนครปากเกร็ด	๖,๐๐๐๐,๐๐	กองสาธารณสุขและสิ่งแวดล้อม
<p><b>สาเหตุเนื่องจาก</b> กองสาธารณสุขและสิ่งแวดล้อมไม่ได้รับเงินสนับสนุนจากกองทุนหลักประกันสุขภาพแห่งชาติ ประจำปี ๒๕๖๖ จึงไม่ได้สมทบงบประมาณให้กองทุนหลักประกันสุขภาพของเทศบาลนครปากเกร็ด</p>		
<p><b>ยุทธศาสตร์ด้านส่งเสริมการมีส่วนร่วมของประชาชนและการประสานความร่วมมือกับทุกภาคส่วน จำนวน ๔ โครงการ</b></p>		
๑. โครงการประกวดชุมชนพัฒนา	๗๐,๐๐๐	กองสวัสดิการสังคม
๒. โครงการสัมมนาเชิงปฏิบัติการในการพัฒนาชุมชน	๑๐๐,๐๐๐	กองสวัสดิการสังคม
<p><b>สาเหตุเนื่องจาก</b> อยู่ระหว่างดำเนินการเลือกตั้งคณะกรรมการชุมชน</p>		

โครงการ / ยุทธศาสตร์การพัฒนา	จำนวนเงิน	สำนัก / กอง
๓. โครงการอบรมพัฒนาเครือข่ายเทศบาลนครปากเกร็ด	๓๐๐,๐๐๐	สำนักปลัดเทศบาล
๔. โครงการเสริมสร้างความรู้เกี่ยวกับการเมืองการปกครองและการมีส่วนร่วมของประชาชน	๕๐๐,๐๐๐	สำนักปลัดเทศบาล
<p><b>สาเหตุเนื่องจาก</b> ในปีงบประมาณ ๒๕๖๖ สำนักปลัดเทศบาลต้องดำเนินการจัดการเลือกตั้งซ่อมสมาชิกสภาเทศบาลเขตเลือกตั้งที่ ๑ และเขตเลือกตั้งที่ ๔ และการเลือกตั้งสมาชิกสภาผู้แทนราษฎร จึงไม่สามารถดำเนินการโครงการได้ตามหัวระยะเวลาที่กำหนด ประกอบกับมีส่วนราชการอื่นที่ได้จัดโครงการที่มีลักษณะโครงการและกลุ่มเป้าหมายที่ใกล้เคียงกัน เพื่อไม่ให้เกิดความซ้ำซ้อนและประหยัดงบประมาณ จึงไม่ได้ดำเนินการโครงการดังกล่าว</p>		
<p><b>ยุทธศาสตร์ด้านการบริหารและการบริการ จำนวน ๓ โครงการ</b></p>		
๑. โครงการสำรวจภาคสนามเพื่อปรับปรุงระบบข้อมูลสารสนเทศทางภูมิศาสตร์	๔๕๐,๐๐๐	สำนักช่าง
<p><b>สาเหตุเนื่องจาก</b> ต้องดำเนินโครงการส่งเสริมการใช้งานระบบสารสนเทศให้แล้วเสร็จก่อน จึงจะนำผลลัพธ์ที่ได้จากโครงการดังกล่าวไปใช้เป็นข้อมูลในการดำเนินงานโครงการสำรวจภาคสนามเพื่อปรับปรุงระบบข้อมูลสารสนเทศทางภูมิศาสตร์</p>		
๒. โครงการเทศบาลเคลื่อนที่	๑๐๐,๐๐๐	สำนักปลัดเทศบาล
<p><b>สาเหตุเนื่องจาก</b> ส่วนราชการที่เกี่ยวข้อง ได้ดำเนินการตามภารกิจอำนาจหน้าที่ซึ่งไม่ใช้งบประมาณ</p>		
๓. โครงการพัฒนาความรู้ระเบียบกฎหมายท้องถิ่นองค์กรโปร่งใส	๑๐๐,๐๐๐	สำนักปลัดเทศบาล
<p><b>สาเหตุเนื่องจาก</b> ในปีงบประมาณ ๒๕๖๖ สำนักปลัดเทศบาลต้องดำเนินการจัดการเลือกตั้งซ่อมสมาชิกสภาเทศบาลเขตเลือกตั้งที่ ๑ และเขตเลือกตั้งที่ ๔ และการเลือกตั้งสมาชิกสภาผู้แทนราษฎร จึงไม่สามารถดำเนินการโครงการได้ตามหัวระยะเวลาที่กำหนด ประกอบกับมีส่วนราชการอื่นที่ได้จัดโครงการที่มีลักษณะโครงการและกลุ่มเป้าหมายที่ใกล้เคียงกัน เพื่อไม่ให้เกิดความซ้ำซ้อนและประหยัดงบประมาณ จึงไม่ได้ดำเนินการโครงการดังกล่าว</p>		

ครุภัณฑ์ที่ยกเลิก จำนวน ๗ รายการ		
๑. ระบบเสียงตามสาย จำนวน ไม่น้อยกว่า ๒ ระบบต่อปี	๒๔๐,๐๐๐	กองยุทธศาสตร์และงบประมาณ
๒. เครื่องผสมสัญญาณเสียง จำนวน ๑ เครื่องต่อปี	๔๐,๐๐๐	
๓. เครื่องขยายเสียง จำนวน ๑ เครื่องต่อปี	๔๐,๐๐๐	
๔. ไมโครโฟนไร้สาย จำนวน ๒ ชุดต่อปี	๔๐,๐๐๐	
๕. เครื่องขยายเสียงแบบพกพา พร้อมไมโครโฟน จำนวน ๒ ชุดต่อปี	๒๐,๐๐๐	
๖. เครื่องขยายเสียงมีภาคขยาย จำนวน ๑ ตัวต่อปี	๒๒,๐๐๐	
๗. ชุดเครื่องขยายเสียงพร้อมลำโพง จำนวน ๒ ชุดต่อปี	๑๐๐,๐๐๐	
<p>สาเหตุเนื่องจาก ได้มีการประกวดราคาซื้อครุภัณฑ์ไฟฟ้าและวิทยุ จำนวน ๗ รายการ ด้วยวิธีประกวดราคาอิเล็กทรอนิกส์ (e - bidding) แล้วแต่มีผู้เสนอราคาเพียงรายเดียวจึงได้ยกเลิกประกาศประกวดราคาซื้อครุภัณฑ์ไฟฟ้าและวิทยุ จำนวน ๗ รายการ ประกอบกับมีครุภัณฑ์ระบบเสียงตามสายที่เป็นการจัดซื้อเพื่อสนับสนุนให้กับชุมชนตามที่ชุมชนประสงค์ร้องขอ ความต้องการแต่ทางชุมชนมีหนังสือแจ้งขอเลื่อนการติดตั้งระบบเสียงตามสาย เนื่องจากจะมีการเลือกตั้งประธานชุมชนใหม่จึงไม่ประสงค์ติดตั้งระบบเสียงตามสายดังกล่าวในชุมชน</p>		

ตารางที่ ๓ แสดงโครงการตามยุทธศาสตร์การพัฒนา แยกตามความรับผิดชอบของส่วนราชการ

ยุทธศาสตร์	จำนวนโครงการที่อยู่ในความรับผิดชอบของหน่วยงาน									
	สำนัก ปลัดฯ	กองยุทธ ศาสตร์ฯ	สำนัก คลัง	กอง การศึกษา	กอง สาธารณสุข	กอง สวัสดิการฯ	สำนัก ช่าง	กอง ทะเบียนฯ	กองการ เจ้าหน้าที่	รวม
๑. ด้านการศึกษา ศาสนา และวัฒนธรรม	๔	-	-	๓๙	-	๑	-	-	๒	๔๖
๒. ด้านการพัฒนาโครงสร้าง พื้นฐานและความปลอดภัย	๑	๑	-	-	-	-	๑๓	-	-	๑๕
๓. ด้านทรัพยากรธรรมชาติและ สิ่งแวดล้อม	-	๑	-	๑	๑๔	-	๑๖	-	-	๓๒
๔. ด้านส่งเสริมและพัฒนาคุณภาพ ชีวิตเศรษฐกิจและการท่องเที่ยว	๕	๒	-	๙	๑๕	๑๗	-	-	๑	๔๙
๕. ด้านส่งเสริมการมีส่วนร่วมของ ประชาชนฯ	๕	๕	-	-	-	๗	-	-	-	๑๗
๖. ด้านการบริหารและการบริการ	๘	๒๓	๖	๑	๒	๒	๗	๗	๒	๕๘
<b>รวม</b>	<b>๒๓</b>	<b>๓๒</b>	<b>๖</b>	<b>๕๐</b>	<b>๓๑</b>	<b>๒๗</b>	<b>๓๖</b>	<b>๗</b>	<b>๕</b>	<b>๒๑๗</b>

จากตารางที่ ๓ จะเห็นว่าเทศบาลนครปากเกร็ดได้ให้ความสำคัญต่อการบริหารและการบริการ ด้านส่งเสริมและพัฒนาคุณภาพชีวิต เศรษฐกิจ และการท่องเที่ยว และด้านการศึกษา ศาสนา และวัฒนธรรม โดยจัดสรรงบประมาณให้แก่โครงการตามยุทธศาสตร์การพัฒนาด้านการบริหารและการบริการ ด้านส่งเสริมและพัฒนาคุณภาพชีวิต เศรษฐกิจ และการท่องเที่ยว และด้านการศึกษา ศาสนา และวัฒนธรรม เป็นจำนวนถึง ๑๕๓ โครงการ โดยหน่วยงานที่มีภารกิจมากที่สุดคือ กองการศึกษา สำนักช่าง และกองยุทธศาสตร์และงบประมาณ

สำหรับโครงการพัฒนาภายใต้ยุทธศาสตร์ด้านการพัฒนาโครงสร้างพื้นฐานและความปลอดภัยและ ด้านส่งเสริมการมีส่วนร่วมของประชาชนและการประสานความร่วมมือกับทุกภาคส่วนมีจำนวนที่น้อยเมื่อเทียบกับจำนวนประชากร ซึ่งเทศบาลและหน่วยงานที่เกี่ยวข้องรวมถึงชุมชนจะต้องพิจารณาเสนอแนวทางร่วมกัน เพื่อผลักดันโครงการตามลำดับความสำคัญด้านการพัฒนาโครงสร้างพื้นฐานและความปลอดภัยในพื้นที่ให้ได้รับการพัฒนามากยิ่งขึ้น



๒.๔ รายงานผลการติดตามและประเมินผล  
แผนพัฒนาท้องถิ่น(พ.ศ. ๒๕๖๖ - ๒๕๗๐)  
ประจำปี ๒๕๖๖ รายไตรมาสที่ ๔ ตั้งแต่ ๑ ต.ค. ๖๕ - ๓๐ ก.ย. ๖๖

ผ.๐๒

ลำดับ ที่	ยุทธศาสตร์/กลยุทธ์/โครงการ/กิจกรรม	หน่วยงาน	งบประมาณ				การติดตามการใช้งบประมาณ		เป้าหมายโครงการ ประเภท/จำนวน	ผลการดำเนินงาน		
			แผน		เทศบัญญัติ		ใช้ไป	คงเหลือ		ผลผลิต (OUTPUT)	ผลลัพธ์ (OUTCOME)	
<b>ยุทธศาสตร์ด้านการศึกษา ศาสนาและวัฒนธรรม</b> <b>กลยุทธ์ที่ ๑ ส่งเสริมและพัฒนาการจัดการศึกษา</b> <b>แผนงานบริหารงานทั่วไป</b>												
๑	โครงการพัฒนาคุณภาพการจัดการศึกษา	กองการเจ้าหน้าที่	๑	๑๐๐,๐๐๐	๑	๑๐๐,๐๐๐	๑	๗๖,๖๓๒	๒๓,๓๖๘	พนักงานครูเทศบาล และพนักงานจ้าง จำนวน ๖๙ คน	๖๘ คน	ผู้อบรมมีความรู้ ความเข้าใจในหลักสูตร ที่เข้ารับการอบรม
	๑.๑ โครงการพัฒนานวัตกรรมการเรียนรู้ สำหรับเด็กปฐมวัย (แก้ไข ตามประกาศ วันที่ ๒๗ ก.ค. ๒๕๖๕)											
	๑.๒ โครงการพัฒนาประสิทธิภาพบุคลากร ทางการศึกษา (แก้ไข ตามประกาศ วันที่ ๒๗ ก.ค. ๒๕๖๕)	๑	๒,๕๐๐,๐๐๐	๑	๑,๕๐๐,๐๐๐		๐ ยกเลิก	๑,๕๐๐,๐๐๐	-	-	-	-

ลำดับ ที่	ยุทธศาสตร์/กลยุทธ์/โครงการ/กิจกรรม	หน่วยงาน	งบประมาณ				การติดตามการใช้งบประมาณ		เป้าหมายโครงการ	ผลการดำเนินงาน		
			แผน		เทศบัญญัติ		ใช้ไป	คงเหลือ		ประเภท/จำนวน	ผลผลิต (OUTPUT)	ผลลัพธ์ (OUTCOME)
<b>ยุทธศาสตร์ด้านการศึกษา ศาสนาและวัฒนธรรม</b> <b>กลยุทธ์ที่ ๑ ส่งเสริมและพัฒนาการจัดการศึกษา</b> <b>แผนงานการศึกษา</b>												
๑	โครงการพัฒนาศักยภาพนักเรียน ๑.๑ โครงการพัฒนาศักยภาพนักเรียนและ ประสิทธิภาพการจัดการศึกษาของสถานศึกษา ในสังกัดเทศบาลนครปากเกร็ด	กองการศึกษา	๑	๖๐๐,๐๐๐	๑	๓๐๐,๐๐๐	๑	๓๖,๙๖๙	๒๖๓,๐๓๑	นักเรียนโรงเรียนใน สังกัด จำนวน ๑ ครั้ง	๑ ครั้ง	นักเรียนในสังกัดเข้าร่วม กิจกรรมด้านทักษะการ เรียนรู้ประเภทต่างๆ ร่วมกับหน่วยงานอื่น
๒	โครงการพัฒนาคุณภาพการจัดการศึกษา ๒.๑ โครงการสนับสนุนอาหารเสริม (นม) ให้แก่ศูนย์พัฒนาเด็กเล็ก	กองการศึกษา	๑	๑,๕๐๐,๐๐๐ <i>อุดหนุนทั่วไป</i> ๒๐๐,๐๐๐ รายได้	๑	๘๐๙,๕๐๐ <i>อุดหนุนทั่วไป</i> ๕๕๗,๙๐๐ รายได้	๑	๘๐๙,๕๐๐ <i>อุดหนุนทั่วไป</i> ๖๓,๙๕๙.๓๖ รายได้	๐ <i>อุดหนุนทั่วไป</i> ๔๘๓,๙๔๐.๖๔ รายได้	เด็กศูนย์พัฒนาเด็ก เล็ก ในสังกัดเทศบาล จำนวน ๑๐ แห่ง	๑๐ แห่ง	เด็กศูนย์พัฒนาเด็ก เล็ก ในสังกัดเทศบาล มีสุขภาพแข็งแรง สมบูรณ์
	๒.๒ โครงการสนับสนุนค่าใช้จ่ายการบริหาร สถานศึกษาศูนย์พัฒนาเด็กเล็ก	กองการศึกษา	๑	๕,๐๐๐,๐๐๐ <i>อุดหนุนทั่วไป</i>	๑	๓,๕๑๗,๑๐๐ <i>อุดหนุนทั่วไป</i> <i>๓๕๕,๐๐๐</i> <i>โอนเพิ่ม</i>	๑	๓,๗๓๗,๒๘๘ <i>อุดหนุนทั่วไป</i>	๑๓๔,๘๑๒ <i>อุดหนุนทั่วไป</i>	ศูนย์พัฒนาเด็กเล็ก ในสังกัดเทศบาล จำนวน ๑๐ แห่ง	๑๐ แห่ง	ศูนย์พัฒนาเด็กเล็ก ในสังกัดเทศบาล ได้รับการสนับสนุน
	๒.๓ โครงการจัดทำแบบเตรียมความพร้อม	กองการศึกษา	๑	๓๕๐,๐๐๐	๑	๓๕๐,๐๐๐	๑	๑๕๗,๙๓๒	๑๙๒,๐๖๘	ครู , ผู้ดูแลเด็ก จำนวน ๕๐ คน	๔๐ คน	ศูนย์พัฒนาเด็กเล็ก ในสังกัดเทศบาลมี แบบเตรียมความ พร้อมที่มีคุณภาพ
	๒.๔ โครงการจัดการประชุมผู้ปกครอง	กองการศึกษา	๑	๕๐,๐๐๐	๑	๓๐,๐๐๐	๑	๒๑,๗๗๖	๘,๒๒๔	ผู้ปกครอง / ๖๐๐ คน	๔๒๘ คน	ผู้ปกครองได้รับทราบ และเข้าใจแนวทาง

ลำดับ ที่	ยุทธศาสตร์/กลยุทธ์/โครงการ/กิจกรรม	หน่วยงาน		งบประมาณ				การติดตามการใช้งบประมาณ		เป้าหมายโครงการ	ผลการดำเนินงาน	
				แผน		เทศบัญญัติ		ใช้ไป	คงเหลือ		ประเภท/จำนวน	ผลผลิต (OUTPUT)
	๒.๕ โครงการพัฒนาคุณภาพการเรียนรู้ การสอน ICT (แผนเปลี่ยนแปลง ฉบับที่ ๑)	กองการศึกษา	๑	๒,๕๐๐,๐๐๐	๑	๒,๕๐๐,๐๐๐	๑	๑,๗๖๓,๑๙๐	๗๓๖,๘๑๐	นักเรียนโรงเรียนใน สังกัดเทศบาล จำนวน ๒,๐๐๐ คน	๑,๙๔๙ คน	การเรียนรู้การสอน ICT เป็นไปอย่างมี ประสิทธิภาพ
	๒.๖ โครงการสนับสนุนอาหารเสริม (นม) ให้แก่โรงเรียน	กองการศึกษา	๑	๑๒,๘๐๐,๐๐๐ อุดหนุนทั่วไป ๑,๘๐๐,๐๐๐ รายได้	๑	๑๑,๖๘๑,๘๐๐ อุดหนุนทั่วไป ๕๔๘,๖๐๐ รายได้	๑	๑๑,๖๘๑,๘๐๐ อุดหนุนทั่วไป ๒๐๖,๐๙๙ รายได้	๐ อุดหนุนทั่วไป ๓๔๒,๕๐๑ รายได้	โรงเรียนในสังกัด เทศบาล จำนวน ๓ แห่ง/โรงเรียน ในสังกัดหน่วยงาน อื่น จำนวน ๘ แห่ง	๑๑ แห่ง	นักเรียนมีความสุข แข็งแรงเติบโตตาม เกณฑ์มาตรฐาน
	๒.๗ โครงการสนับสนุนค่าใช้จ่ายการบริหาร สถานศึกษาโรงเรียนในสังกัดเทศบาล นครปากเกร็ด	กองการศึกษา	๑	๒๐,๐๐๐,๐๐๐ อุดหนุนทั่วไป ๔,๐๐๐,๐๐๐ รายได้	๑	๑๖,๓๖๗,๙๐๐ อุดหนุนทั่วไป ๓,๙๐๙,๖๐๐ รายได้	๑	๑๕,๘๔๖,๔๐๐ อุดหนุนทั่วไป ๓,๙๐๙,๖๐๐ รายได้	๕๒๑,๕๐๐ อุดหนุนทั่วไป ๐ รายได้	โรงเรียนในสังกัด เทศบาล จำนวน ๓ แห่ง	๓ แห่ง	โรงเรียนในสังกัด เทศบาลสามารถจัด การเรียนการสอน ได้อย่างมีประสิทธิภาพ
	๒.๘ โครงการส่งเสริมภาษาต่างประเทศ สำหรับสถานศึกษาสังกัดเทศบาลนครปากเกร็ด	กองการศึกษา	๑	๕,๗๖๐,๐๐๐	๑	๓,๔๕๖,๐๐๐	๑	๓,๔๕๖,๐๐๐	๐	นักเรียนในสังกัดเทศบาล ๒,๐๐๐ คน	๑,๙๔๙ คน	นักเรียนมีพื้นฐาน ด้านภาษาต่างประเทศ ได้ดียิ่งขึ้น
	๒.๙ โครงการจัดทำแผนพัฒนาการศึกษา ติดตามและประเมินผลการดำเนินงาน	กองการศึกษา	๑	๗๐,๐๐๐	๑	๕๐,๐๐๐		๐ ยกเลิก	๕๐,๐๐๐	-	-	-
	๒.๑๐ โครงการพัฒนาและปรับปรุง ระบบเครือข่ายสารสนเทศเพื่อการศึกษา	กองการศึกษา	๑	๔๕๐,๐๐๐		ไม่ได้รับงบประมาณ						
	๒.๑๑ โครงการพัฒนาระบบประกันคุณภาพ และติดตามตรวจสอบคุณภาพการศึกษา	กองการศึกษา	๑	๕๐,๐๐๐	๑	๓๐,๐๐๐		๐ ยกเลิก	๓๐,๐๐๐	-	-	-

ลำดับ ที่	ยุทธศาสตร์/กลยุทธ์/โครงการ/กิจกรรม	หน่วยงาน		งบประมาณ				การติดตามการใช้งบประมาณ		เป้าหมายโครงการ	ผลการดำเนินงาน	
				แผน		เทศบัญญัติ		ใช้ไป	คงเหลือ		ประเภท/จำนวน	ผลผลิต (OUTPUT)
๓	โครงการส่งเสริมการเรียนรู้สู่อาเซียน (แผนเปลี่ยนแปลง ฉบับที่ ๑)	กองการศึกษา	๑	๑๕๐,๐๐๐		ไม่ได้รับงบประมาณ						
๔	โครงการพัฒนาและปรับปรุงอาคาร สถานที่และครุภัณฑ์ศูนย์พัฒนาเด็กเล็ก ๔.๑ โครงการรักษานามยี่สิบแฉลบ ภายในบริเวณศูนย์พัฒนาเด็กเล็กในสังกัด เทศบาลจัดตั้งเอง	กองการศึกษา	๑	๕๐,๐๐๐	๑	๒๓,๑๙๕	๑	๒๓,๑๙๔.๙๒	๐.๐๘	ศูนย์พัฒนาเด็กเล็กใน สังกัดเทศบาลจัดตั้ง เอง จำนวน ๑ แห่ง	๑ แห่ง	ศูนย์พัฒนาเด็กเล็กใน สังกัดเทศบาลจัดตั้งเอง มีอนามยี่สิบแฉลบที่ดี
	๔.๒ โครงการบำรุงรักษาและปรับปรุงที่ดิน สิ่งก่อสร้างศูนย์พัฒนาเด็กเล็กในสังกัดเทศบาล จัดตั้งเอง (แผนเปลี่ยนแปลง ครั้งที่ ๒/๒๕๖๖)	กองการศึกษา	๑	๑,๐๐๐,๐๐๐	๑	๖๐๐,๐๐๐	๑	๐	๖๐๐,๐๐๐	บำรุงรักษาและปรับปรุง ที่ดินสิ่งก่อสร้างศูนย์ พัฒนาเด็กเล็กในสังกัด ไม่น้อยกว่า ๒ ครั้ง	๒ ครั้ง	ที่ดินสิ่งก่อสร้างศูนย์ พัฒนาเด็กเล็กในสังกัด อยู่ในสภาพที่แข็งแรง ปลอดภัยและพร้อม ใช้งานตลอดเวลา
๕	โครงการพัฒนาและปรับปรุงอาคารสถานที่และ ครุภัณฑ์ของโรงเรียน ๕.๑ โครงการรักษานามยี่สิบแฉลบภายใน บริเวณโรงเรียนในสังกัดเทศบาล	กองการศึกษา	๑	๑๘๐,๐๐๐	๑	๓๒๒,๑๖๔	๑	๓๒๒,๑๖๔	๐	โรงเรียนในสังกัด เทศบาล จำนวน ๓ แห่ง	๓ แห่ง	โรงเรียนมีอนามยี่ สิบแฉลบที่ดี
	๕.๒ โครงการบำรุงรักษาและปรับปรุงที่ดิน สิ่งก่อสร้างโรงเรียนในสังกัดเทศบาล (แผนเปลี่ยนแปลง ครั้งที่ ๒/๒๕๖๖)	กองการศึกษา	๑	๔,๐๐๐,๐๐๐	๑	๑,๐๐๐,๐๐๐	๑	๑๒๑,๐๐๐.๐๐	๘๗๙,๐๐๐.๐๐	สิ่งก่อสร้างและครุภัณฑ์ โรงเรียนในสังกัด เทศบาล ๓ แห่ง	๓ แห่ง	ที่ดินสิ่งก่อสร้างอยู่ใน สภาพที่แข็งแรง ปลอดภัยและพร้อม ใช้งานตลอดเวลา
	๕.๓ โครงการก่อสร้างถนน คสล. พร้อมรั้ว โรงเรียนผาสุกมณีจักร มิตรภาพที่ ๑๑๖ นครปากเกร็ด ๒ นครปากเกร็ด ๒	กองการศึกษา	๑	๑๕,๐๐๐,๐๐๐	๑	๑๕,๐๐๐,๐๐๐		๐ ยกเลิก	๑๕,๐๐๐,๐๐๐	-	-	-

ลำดับ ที่	ยุทธศาสตร์/กลยุทธ์/โครงการ/กิจกรรม	หน่วยงาน		งบประมาณ				การติดตามการใช้งบประมาณ		เป้าหมายโครงการ	ผลการดำเนินงาน	
				แผน		เทศบัญญัติ		ใช้ไป	คงเหลือ		ประเภท/จำนวน	ผลผลิต (OUTPUT)
	๕.๔ โครงการจัดซื้อชุดเครื่องเสียงโรงเรียนวัดกู่ (นันทาภิวัดนันทวิทยา) นครปากเกร็ด ๓ (แผนเพิ่มเติม ฉบับที่ ๑)	กองการศึกษา	๑	๑๓๕,๗๐๐	๑	๑๓๕,๗๐๐	๑	๑๓๓,๐๐๐	๒,๗๐๐	เครื่องเสียง จำนวน ๑ ชุด	๑ ชุด	โรงเรียนมีเครื่องเสียง ที่มีประสิทธิภาพและ ใช้งานได้อย่างหลากหลาย
	๕.๕ โครงการปรับปรุงหลังคาพร้อมฝ้าเพดาน ชั้น ๕ และติดตั้งเครื่องสูบน้ำบริเวณอาคาร ๔ โรงเรียน ผาสุภมณีจักร มิตรภาพที่ ๑๑๖ นครปากเกร็ด ๒ (แผนเพิ่มเติม ครั้งที่ ๑/๒๕๖๖)	กองการศึกษา	๑	๒,๐๐๐,๐๐๐	๑	๒,๐๐๐,๐๐๐		๐ กั้นเงินไม่ก้อหนี้	๒,๐๐๐,๐๐๐	-	-	-
	๕.๖ โครงการติดตั้งหลังคา กันสาดและวางระบายน้ำ พร้อมท่อรับน้ำ อาคาร ๕ โรงเรียนผาสุภมณีจักร มิตรภาพที่ ๑๑๖ นครปากเกร็ด ๒ (แผนเพิ่มเติม ครั้งที่ ๑/๒๕๖๖)	กองการศึกษา	๑	๒,๓๐๐,๐๐๐	๑	๒,๓๐๐,๐๐๐		๐ กั้นเงินไม่ก้อหนี้	๒,๓๐๐,๐๐๐	-	-	-
๖	โครงการจัดตั้งสถานศึกษาในสังกัดเทศบาล ๖.๑ โครงการจ้างออกแบบประมาณราคา ก่อสร้างอาคารเรียนอนุบาลและประถมบริเวณ หนองบอน (แผนเพิ่มเติม ฉบับที่ ๑) (แผนเปลี่ยนแปลง ครั้งที่ ๒/๒๕๖๖)	กองการศึกษา	๑	๒๔,๐๐๐,๐๐๐	๑	๒๔,๐๐๐,๐๐๐	๑	๒๓,๖๐๐,๐๐๐	๔๐๐,๐๐๐	แบบแปลนอาคารเรียน อนุบาลและประถม บริเวณหนองบอน ๑ แบบแปลน	๑ แบบแปลน	เทศบาลมีแบบแปลน ประมาณราคาก่อสร้าง อาคารเรียนอนุบาล และประถมบริเวณ หนองบอน
โครงการที่ตั้งงบประมาณจากรายได้เทศบาล			๒๐	๖๗,๒๔๕,๗๐๐	๑๘	๕๘,๗๐๓,๑๕๙	๑๒	๓๓,๘๙๑,๕๑๖.๒๘	๒๔,๘๑๑,๖๔๒.๗๒			
โครงการที่ตั้งจากเงินอุดหนุนทั่วไป			๔	๓๙,๒๐๐,๐๐๐	๔	๓๒,๗๓๑,๓๐๐	๔	๓๒,๐๗๔,๙๘๘	๖๕๖,๓๑๒			
รวมยุทธศาสตร์ด้านการศึกษา ศาสนา และวัฒนธรรม กลยุทธ์ที่ ๑			๒๔	๑๐๖,๔๔๕,๗๐๐	๒๒	๙๑,๔๓๔,๔๕๙	๑๖	๖๕,๙๖๖,๕๐๔.๒๘	๒๕,๔๖๗,๙๕๔.๗๒			

ลำดับ ที่	ยุทธศาสตร์/กลยุทธ์/โครงการ/กิจกรรม	หน่วยงาน	งบประมาณ				การติดตามการใช้งบประมาณ		เป้าหมายโครงการ	ผลการดำเนินงาน		
			แผน		เทศบัญญัติ		ใช้ไป	คงเหลือ		ประเภท/จำนวน	ผลผลิต (OUTPUT)	ผลลัพธ์ (OUTCOME)
<b>ยุทธศาสตร์ด้านการศึกษา ศาสนาและวัฒนธรรม</b> <b>กลยุทธ์ที่ ๒ ส่งเสริมและสนับสนุนการจัดการศึกษา</b> <b>ขั้นพื้นฐานของสถานศึกษาในสังกัดหน่วยงานอื่น</b> <b>แผนงานการศึกษา</b>												
๑	โครงการสนับสนุนงบประมาณการจัดการศึกษา ของสถานศึกษาสังกัดหน่วยงานอื่นในเขต เทศบาลนครปากเกร็ด (แก้ไข ตามประกาศ วันที่ ๒๗ ก.ค. ๒๕๖๕)	กองการศึกษา	๑	๒๐,๐๐๐,๐๐๐ อุดหนุนทั่วไป ๒๐,๐๐๐,๐๐๐ รายได้	๑	๑๗,๙๑๗,๒๐๐ อุดหนุนทั่วไป ๘,๗๗๖,๒๐๐ รายได้	๑	๑๗,๖๔๗,๗๐๐ อุดหนุนทั่วไป ๘,๔๒๐,๒๖๖.๖๕ รายได้	๒๖๙,๕๐๐ อุดหนุนทั่วไป ๓๕๕,๙๓๓.๓๕ รายได้	สถานศึกษาในสังกัด หน่วยงานอื่นในเขต เทศบาล จำนวน ๙ แห่ง	๑๗ แห่ง	สถานศึกษาในสังกัด หน่วยงานอื่นในเขต เทศบาลมีความพร้อม และความสามารถ จัดการศึกษาได้อย่าง มีคุณภาพ
๒	โครงการพัฒนาประสิทธิภาพการจัดการศึกษาของ องค์กรปกครองส่วนท้องถิ่น											
	๒.๑ โครงการจัดงานมหกรรมจัดการศึกษาของ องค์กรปกครองส่วนท้องถิ่น (ระดับประเทศ)	กองการศึกษา	๑	๕๐,๐๐๐,๐๐๐ อุดหนุนทั่วไป		ไม่ได้รับงบประมาณ						
	๒.๒ โครงการจัดงานแข่งขันทักษะทางวิชาการ	กองการศึกษา	๑	๕,๐๐๐,๐๐๐ อุดหนุนทั่วไป		ไม่ได้รับงบประมาณ						
โครงการที่ตั้งงบประมาณจากรายได้เทศบาล			๐	๒๐,๐๐๐,๐๐๐	๐	๘,๗๗๖,๒๐๐	๐	๘,๔๒๐,๒๖๖.๖๕	๓๕๕,๙๓๓.๓๕			
โครงการที่ตั้งจากเงินอุดหนุนทั่วไป			๓	๗๕,๐๐๐,๐๐๐	๑	๑๗,๙๑๗,๒๐๐	๑	๑๗,๖๔๗,๗๐๐	๒๖๙,๕๐๐			
รวมยุทธศาสตร์ด้านการศึกษา ศาสนา และวัฒนธรรม กลยุทธ์ที่ ๒			๓	๙๕,๐๐๐,๐๐๐	๑	๒๖,๖๙๓,๔๐๐	๑	๒๖,๐๖๗,๙๖๖.๖๕	๖๒๕,๔๓๓.๓๕			

ลำดับ ที่	ยุทธศาสตร์/กลยุทธ์/โครงการ/กิจกรรม	หน่วยงาน	งบประมาณ				การติดตามการใช้งบประมาณ		เป้าหมายโครงการ	ผลการดำเนินงาน		
			แผน		เทศบัญญัติ		ใช้ไป	คงเหลือ		ประเภท/จำนวน	ผลผลิต (OUTPUT)	ผลลัพธ์ (OUTCOME)
<b>ยุทธศาสตร์ด้านการศึกษา ศาสนาและวัฒนธรรม</b> <b>กลยุทธ์ที่ ๓ ส่งเสริมศาสนาพัฒนาคุณธรรมจริยธรรม</b> <b>เสริมสร้างประสบการณ์การเรียนรู้</b> <b>แผนงานการศึกษา</b>												
๑	โครงการส่งเสริมประสบการณ์การเรียนรู้และพัฒนาทักษะ	กองการศึกษา	๑	๑,๐๐๐,๐๐๐	๑	๘๐๐,๐๐๐	๑	๗๔๕,๗๗๙	๕๔,๒๒๑	เด็กและเยาวชน จำนวน ๒ กิจกรรม	๒ กิจกรรม	เด็กและเยาวชนได้รับการพัฒนาความรู้และทักษะด้านต่างๆ
	๑.๑ โครงการพัฒนาทักษะเยาวชน	กองการศึกษา	๑	๑,๐๐๐,๐๐๐	๑	๘๐๐,๐๐๐	๑	๗๔๕,๗๗๙	๕๔,๒๒๑	เด็กและเยาวชน จำนวน ๒ กิจกรรม	๒ กิจกรรม	เด็กและเยาวชนได้รับการพัฒนาความรู้และทักษะด้านต่างๆ
	๑.๒ โครงการอนุรักษ์เพลงพระราชนิพนธ์และเพลงไทยลูกทุ่ง (แผนเปลี่ยนแปลง ครั้งที่ ๒/๒๕๖๖)	กองการศึกษา	๑	๔๐๐,๐๐๐	๑	๓๐๐,๐๐๐	๑	๒๙๘,๗๔๙	๑,๒๕๑	เยาวชน ๑๕๐ คน	๑๑๒ คน	เยาวชนตระหนักถึงเพลงพระราชนิพนธ์และเพลงไทยลูกทุ่งออกเสียงภาษาไทยได้ถูกต้องและกล้าแสดงความสามารถพิเศษ
	๑.๓ โครงการส่งเสริมศักยภาพเด็กและเยาวชน	กองการศึกษา	๑	๑,๒๐๐,๐๐๐	๑	๕๐๐,๐๐๐	๑	๓๖๐,๙๒๙	๑๓๙,๐๗๑	เด็กและเยาวชน ร.ร ในเขตเทศบาล ๑ ประเภท	๑ ประเภท	เด็กและเยาวชนได้ทักษะความสามารถ
	๑.๔ โครงการส่งเสริมอนุรักษ์วัฒนธรรมไทย	กองการศึกษา	๑	๑๕๐,๐๐๐	๑	๑๕๐,๐๐๐	๑	๑๓๘,๓๔๙	๑๑,๖๕๑	เด็กและเยาวชน จำนวน ๔ กิจกรรม	๔ กิจกรรม	เด็กและเยาวชนได้ใช้เวลาว่างให้เป็นประโยชน์
	๑.๕ โครงการดนตรีในสวน	กองการศึกษา	๑	๓๐๐,๐๐๐	๑	๓๐๐,๐๐๐	๑	๑๙๕,๔๙๔	๑๐๔,๕๐๖	เด็กและเยาวชนโรงเรียนในเขตเทศบาล จำนวน ๑ กิจกรรม	๑ กิจกรรม	เด็กและเยาวชนได้พัฒนาทักษะความสามารถพิเศษ

ลำดับ ที่	ยุทธศาสตร์/กลยุทธ์/โครงการ/กิจกรรม	หน่วยงาน		งบประมาณ				การติดตามการใช้งบประมาณ		เป้าหมายโครงการ	ผลการดำเนินงาน	
				แผน		เทศบัญญัติ		ใช้ไป	คงเหลือ		ประเภท/จำนวน	ผลผลิต (OUTPUT)
๒	โครงการส่งเสริมกิจกรรมของสภาเด็กและ เยาวชนเทศบาลนครปากเกร็ด ๒.๑ โครงการสภาเด็กและเยาวชน เทศบาลนครปากเกร็ด (แผนเปลี่ยนแปลง ครั้งที่ ๒/๒๕๖๖)	กองการศึกษา	๑	๔๐๐,๐๐๐	๑	๓๕๐,๐๐๐	๑	๓๑๓,๔๒๑	๓๖,๕๗๙	เด็กและเยาวชนในเขต เทศบาล ๑๒๐ คน	๙๕ คน	เด็กและเยาวชนในเขต เทศบาลได้ฝึกฝนการ แสดงความคิดเห็น และการทำงานร่วมกับ คนอื่น
	๒.๒ โครงการถนนเด็กเดิน	กองการศึกษา	๑	๕๐๐,๐๐๐	๑	๒๘๐,๐๐๐		๐ ยกเลิก	๒๘๐,๐๐๐	-	-	-
	๒.๓ โครงการส่งเสริมการเรียนรู้เกี่ยวกับ การเมือง การปกครอง และการมีส่วนร่วม ของเด็กและเยาวชน	กองการศึกษา	๑	๒๐๐,๐๐๐	๑	๒๐๐,๐๐๐	๑	๑๔๖,๐๔๘	๕๓,๙๕๒	เด็กและเยาวชนในเขต ๒๕๐ คน	๒๕๗ คน	เด็กและเยาวชนได้รับ ความรู้ความเข้าใจ เกี่ยวกับการเมืองการ ปกครองระบอบ
๓	โครงการส่งเสริมและสนับสนุนพัฒนาความรู้ ด้านการศาสนา	กองการศึกษา	๑	๓๐๐,๐๐๐	๑	๑๖๒,๐๐๐	๑	๑๖๒,๐๐๐	๐	ศาสนสถาน จำนวน ๑ แห่ง	๑ แห่ง	เยาวชนที่เข้าร่วม กิจกรรมสามารถ ปฏิบัติตนตามหลัก ศาสนา
๔	โครงการส่งเสริมคุณธรรมและจริยธรรม ๔.๑ โครงการจัดกิจกรรมส่งเสริม คุณธรรมจริยธรรม	กองการศึกษา	๑	ดำเนินการโดย ไม่ใช้งบประมาณ	๑	ดำเนินการโดย ไม่ใช้งบประมาณ	๑	๐	๐	นักเรียนโรงเรียนใน สังกัดเทศบาล จำนวน ๑๒๐ คน	๑,๙๔๙ คน	นักเรียนโรงเรียนใน สังกัดเทศบาลเข้าร่วม กิจกรรมส่งเสริม คุณธรรมจริยธรรม



ลำดับ ที่	ยุทธศาสตร์/กลยุทธ์/โครงการ/กิจกรรม	หน่วยงาน	งบประมาณ				การติดตามการใช้งบประมาณ		เป้าหมายโครงการ	ผลการดำเนินงาน		
			แผน		เทศบัญญัติ		ใช้ไป	คงเหลือ		ประเภท/จำนวน	ผลผลิต (OUTPUT)	ผลลัพธ์ (OUTCOME)
	ยุทธศาสตร์ด้านการศึกษา ศาสนาและวัฒนธรรม กลยุทธ์ที่ ๓ ส่งเสริมคุณธรรมและจริยธรรม แผนงานสร้างความเข้มแข็งของชุมชน ๑ โครงการส่งเสริมคุณธรรมและจริยธรรม ๑.๑ โครงการแผ่นดินธรรมแผ่นดินทอง	กองสวัสดิการสังคม	๑	๒,๐๐๐,๐๐๐	๑	๒,๐๐๐,๐๐๐	๑	๑,๙๖๘,๗๘๐.๓๐	๓๑,๒๑๙.๗๐	จัดฝึกอบรมให้กับ ประชาชน ผู้บริหาร เทศบาลและเจ้าหน้าที่ ที่เกี่ยวข้อง อย่างน้อย ปีละ ๑ ครั้ง จำนวน ประมาณ ๑,๐๐๐ คน	๑ ครั้ง ๘๐๐ คน	ผู้เข้ารับการฝึกอบรม มีจิตสำนึกด้านคุณธรรม จริยธรรม ตามหลัก ปรัชญาเศรษฐกิจ พอเพียง

ลำดับ ที่	ยุทธศาสตร์/กลยุทธ์/โครงการ/กิจกรรม	หน่วยงาน	งบประมาณ				การติดตามการใช้งบประมาณ		เป้าหมายโครงการ	ผลการดำเนินงาน		
			แผน		เทศบัญญัติ		ใช้ไป	คงเหลือ		ประเภท/จำนวน	ผลผลิต (OUTPUT)	ผลลัพธ์ (OUTCOME)
	ยุทธศาสตร์ด้านการศึกษา ศาสนาและวัฒนธรรม กลยุทธ์ที่ ๓ ส่งเสริมศาสนาพัฒนาคุณธรรมจริยธรรม เสริมสร้างประสบการณ์การเรียนรู้ แผนงานการศึกษา วัฒนธรรมและนันทนาการ											
๑	โครงการส่งเสริมและสนับสนุนงบประมาณการพัฒนาศาสนสถาน (แผนเปลี่ยนแปลง ฉบับที่ ๑)	กองการศึกษา	๑	๓,๘๗๐,๐๐๐	๑	๓,๘๗๐,๐๐๐	๑	๓,๘๗๐,๐๐๐	๐	ศาสนสถาน จำนวน ๑ แห่ง	๑ แห่ง	ศาสนสถานได้รับการพัฒนาให้มีสภาพที่เหมาะสมเพื่อดำเนินการกุศลหรือบำเพ็ญประโยชน์
โครงการที่ตั้งงบประมาณจากรายได้เทศบาล			๑๒	๑๐,๓๒๐,๐๐๐	๑๒	๘,๙๑๒,๐๐๐	๑๑	๘,๑๙๙,๕๕๙.๓๐	๗๑๒,๔๕๐.๗๐			
รวมยุทธศาสตร์ด้านการศึกษา ศาสนา และวัฒนธรรม กลยุทธ์ที่ ๓			๑๒	๑๐,๓๒๐,๐๐๐	๑๒	๘,๙๑๒,๐๐๐	๑๑	๘,๑๙๙,๕๕๙.๓๐	๗๑๒,๔๕๐.๗๐			

ลำดับ ที่	ยุทธศาสตร์/กลยุทธ์/โครงการ/กิจกรรม	หน่วยงาน	งบประมาณ				การติดตามการใช้งบประมาณ		เป้าหมายโครงการ	ผลการดำเนินงาน		
			แผน		เทศบัญญัติ		ใช้ไป	คงเหลือ		ประเภท/จำนวน	ผลผลิต (OUTPUT)	ผลลัพธ์ (OUTCOME)
<b>ยุทธศาสตร์ด้านการศึกษา ศาสนาและวัฒนธรรม</b> <b>กลยุทธ์ที่ ๔ ส่งเสริมและสนับสนุนการอนุรักษ์</b> <b>ประเพณีและวัฒนธรรมท้องถิ่น</b> <b>แผนบริหารงานทั่วไป</b>												
๑	โครงการเฉลิมฉลองในวันสำคัญของสถาบัน ชาติ พระมหากษัตริย์และหน่วยงานของรัฐ	สำนักปลัดฯ	๑	๒๐,๐๐๐,๐๐๐	๑	๑๕,๐๐๐,๐๐๐	๑	๙,๖๑๙,๙๙๘	๕,๓๘๐,๐๐๒	จัดกิจกรรม/พิธีการ ๔ กิจกรรม	๔ กิจกรรม	ประชาชน ข้าราชการ องค์กรต่างๆมีส่วนร่วม แสดงออกถึงความจงรัก ภักดีต่อสถาบัน พระมหากษัตริย์
๑.๑	โครงการวันเฉลิมพระชนมพรรษา											
๑.๒	โครงการเทิดพระเกียรติสมเด็จพระศรีนครินทร์ราชบรมราชชนนี											
๑.๓	โครงการวันสำคัญของเทศบาล											
๑.๔	โครงการเฉลิมฉลองวันสำคัญตามนโยบาย ของรัฐบาลและผู้บริหารเทศบาล	สำนักปลัดฯ	๑	๒,๐๐๐,๐๐๐	๑	๒,๐๐๐,๐๐๐		๐	๒,๐๐๐,๐๐๐	-	-	-
๒	โครงการประชาสัมพันธ์ส่งเสริม ประเพณีวัฒนธรรมท้องถิ่น (แก้ไข ตามประกาศ วันที่ ๒๗ ก.ค. ๒๕๖๕)	กองยุทธศาสตร์ฯ	๑	๕๐๐,๐๐๐	ไม่ได้ใช้งบประมาณ							

ลำดับ ที่	ยุทธศาสตร์/กลยุทธ์/โครงการ/กิจกรรม	หน่วยงาน	งบประมาณ				การติดตามการใช้งบประมาณ		เป้าหมายโครงการ	ผลการดำเนินงาน		
			แผน		เทศบัญญัติ		ใช้ไป	คงเหลือ		ประเภท/จำนวน	ผลผลิต (OUTPUT)	ผลลัพธ์ (OUTCOME)
<b>ยุทธศาสตร์ด้านการศึกษา ศาสนาและวัฒนธรรม</b> <b>กลยุทธ์ที่ ๔ ส่งเสริมและสนับสนุนการอนุรักษ์</b> <b>ประเพณีและวัฒนธรรมท้องถิ่น</b> <b>แผนงานการศึกษา</b>												
๑	โครงการเฉลิมฉลองในวันสำคัญของสถาบัน ชาติ พระมหากษัตริย์และหน่วยงานของรัฐ	กองการศึกษา	๑	๓๐๐,๐๐๐	๑	๑๕๐,๐๐๐	๑	๑๔๙,๕๗๑.๕๐	๔๒๘.๕๐	ครูและบุคลากรทางการ ศึกษาของสถานศึกษา ในสังกัด จำนวน ๑๐๐ คน	๑๒๖ คน	ครูในสถานศึกษาใน สังกัดมีความสัมพันธ์ ที่ดีต่อกัน
๑.๑	โครงการกิจกรรมสานสัมพันธ์งานวันครู											
	๑.๒ โครงการจัดงานวันเด็ก (แก้ไข ตามประกาศ วันที่ ๒๗ ก.ค. ๒๕๖๕)	กองการศึกษา	๑	๑,๕๐๐,๐๐๐	๑	๑,๐๐๐,๐๐๐	๑	๕๕๙,๖๕๕	๔๔๐,๓๔๕	เด็กและเยาวชน จำนวน ๓ กิจกรรม	๓ กิจกรรม	เด็กและเยาวชนได้ แสดงออกถึงความ สามารถของตนเอง

ลำดับ ที่	ยุทธศาสตร์/กลยุทธ์/โครงการ/กิจกรรม	หน่วยงาน	งบประมาณ				การติดตามการใช้งบประมาณ		เป้าหมายโครงการ	ผลการดำเนินงาน		
			แผน		เทศบัญญัติ		ใช้ไป	คงเหลือ		ประเภท/จำนวน	ผลผลิต (OUTPUT)	ผลลัพธ์ (OUTCOME)
<b>ยุทธศาสตร์ด้านการศึกษา ศาสนาและวัฒนธรรม</b> <b>กลยุทธ์ที่ ๔ ส่งเสริมและสนับสนุนการอนุรักษ์</b> <b>ประเพณีและวัฒนธรรมท้องถิ่น</b> <b>แผนงานการศึกษา วัฒนธรรมและนันทนาการ</b>												
๑	โครงการส่งเสริมประเพณีและวัฒนธรรมท้องถิ่น											
๑.๑	โครงการประเพณีวันขึ้นปีใหม่	กองการศึกษา	๑	๕๐๐,๐๐๐	๑	๕๐,๐๐๐	๑	๔๓,๕๐๐	๖,๕๐๐	ประชาชน จำนวน ๓ กิจกรรม	๒ กิจกรรม	ประชาชนมี ส่วนร่วมในการ อนุรักษ์และ สืบสานวัฒนธรรม ประเพณีไทย
๑.๒	โครงการจัดงานเทศกาลเข้าพรรษา	กองการศึกษา	๑	๕๐๐,๐๐๐	๑	๕๐๐,๐๐๐	๑	๔๙๙,๒๕๗.๖๖	๗๔๒.๓๔	ประชาชน จำนวน ๒ กิจกรรม	๒ กิจกรรม	
๑.๓	โครงการเทศกาลสงกรานต์	กองการศึกษา	๑	๒,๕๐๐,๐๐๐	๑	๒,๐๐๐,๐๐๐	๑	๑,๙๘๘,๖๔๐	๑๑,๓๖๐	ประชาชน จำนวน ๒ กิจกรรม	๒ กิจกรรม	
๑.๔	โครงการประเพณีลอยกระทง	กองการศึกษา	๑	๓,๐๐๐,๐๐๐	๑	๑,๒๐๐,๐๐๐ <i>๒,๐๐๐,๐๐๐</i> <i>โอนเพิ่ม</i>	๑	๓,๐๓๔,๐๒๐.๑๐	๑๖๕,๙๗๙.๙๐	ประชาชน จำนวน ๓ กิจกรรม	๒ กิจกรรม	
๑.๕	โครงการประเพณีตักบาตรพระสงฆ์ทางเรือ	กองการศึกษา	๑	๑,๕๐๐,๐๐๐	๑	๑,๕๐๐,๐๐๐	๑	๐	๑,๕๐๐,๐๐๐	ประชาชน จำนวน ๔ กิจกรรม	๔ กิจกรรม	
โครงการที่ตั้งงบประมาณจากรายได้เทศบาล			๑๒	๓๖,๐๐๐,๐๐๐	๑๑	๒๘,๗๓๐,๐๐๐	๑๐	๑๖,๗๓๖,๗๘๘.๒๖	๑๑,๙๙๓,๒๑๑.๗๔			
รวมยุทธศาสตร์ด้านการศึกษา ศาสนา และวัฒนธรรม กลยุทธ์ที่ ๔			๑๒	๓๖,๐๐๐,๐๐๐	๑๑	๒๘,๗๓๐,๐๐๐	๑๐	๑๖,๗๓๖,๗๘๘.๒๖	๑๑,๙๙๓,๒๑๑.๗๔			
โครงการที่ตั้งงบประมาณจากรายได้เทศบาล			๔๔	๑๓๓,๕๖๕,๗๐๐	๔๑	๑๐๕,๑๒๑,๓๕๙	๓๓	๖๗,๒๔๘,๑๒๐.๔๙	๓๗,๘๗๓,๒๓๘.๕๑			
โครงการที่ตั้งจากเงินอุดหนุนทั่วไป			๗	๑๑๔,๒๐๐,๐๐๐	๕	๕๐,๖๔๘,๕๐๐	๕	๔๙,๗๒๒,๖๘๘	๙๒๕,๘๑๒			
รวมยุทธศาสตร์ด้านการศึกษา ศาสนาและวัฒนธรรม กลยุทธ์ที่ ๑ - ๔			๕๑	๒๔๗,๗๖๕,๗๐๐	๔๖	๑๕๕,๗๖๙,๘๕๙	๓๘	๑๑๖,๙๗๐,๘๐๘.๔๙	๓๘,๗๙๙,๐๕๐.๕๑			

ลำดับ ที่	ยุทธศาสตร์/กลยุทธ์/โครงการ/กิจกรรม	หน่วยงาน	งบประมาณ			การติดตามการใช้งบประมาณ		เป้าหมายโครงการ	ผลการดำเนินงาน		
			แผน		เทศบัญญัติ	ใช้ไป	คงเหลือ		ประเภท/จำนวน	ผลผลิต (OUTPUT)	ผลลัพธ์ (OUTCOME)
<b>ยุทธศาสตร์ด้านการพัฒนาโครงสร้างพื้นฐาน และความปลอดภัย</b> <b>กลยุทธ์ที่ ๑ พัฒนาเส้นทางคมนาคมและระบบสาธารณูปโภค</b> <b>แผนงานอุตสาหกรรมและการโยธา</b>											
๑	โครงการก่อสร้างและปรับปรุงถนนและ ท่อระบายน้ำ	สำนักช่าง	๑	๒,๕๐๐,๐๐๐	๑	๒,๕๐๐,๐๐๐	๐ ยกเลิก	๒,๕๐๐,๐๐๐	-	-	-
	๑.๑ โครงการปรับปรุงถนน คสล. และ ท่อระบายน้ำบริเวณหลังโรงเรียนวัดกู่ (แผนเปลี่ยนแปลง ฉบับที่ ๑)	สำนักช่าง	๑	๔,๖๐๐,๐๐๐	๑	๔,๖๐๐,๐๐๐	๑	๔,๒๕๐,๐๐๐	๓๕๐,๐๐๐	ก่อสร้างถนน จำนวน ๕๗๖ ม.	ประชาชนได้รับความ สะดวกในการสัญจร
	๑.๒ โครงการก่อสร้างถนน คสล. และ ท่อระบายน้ำ บริเวณถนนสุขาประชาสรรค์ ๓ แยกซอยสมเอก (แผนเปลี่ยนแปลง ฉบับที่ ๑)	สำนักช่าง	๑	๗,๓๐๐,๐๐๐	๑	๗,๓๐๐,๐๐๐	๑	๕,๗๗๐,๐๐๐	๑,๕๓๐,๐๐๐	ก่อสร้างถนน จำนวน ๙๖๐ ม.	ประชาชนได้รับความ สะดวกในการสัญจร
	๑.๓ โครงการก่อสร้างถนน คสล. และท่อระบายน้ำ บริเวณถนนสุขาประชาสรรค์ ๓ แยกซอยสมเอก (ระยะที่ ๑) (แผนเปลี่ยนแปลง ฉบับที่ ๑)	สำนักช่าง	๑	๑๑,๙๐๐,๐๐๐	๑	๑๑,๙๐๐,๐๐๐	๐ ยกเลิก	๑๑,๙๐๐,๐๐๐	-	-	-

ลำดับ ที่	ยุทธศาสตร์/กลยุทธ์/โครงการ/กิจกรรม	หน่วยงาน		งบประมาณ				การติดตามการใช้งบประมาณ		เป้าหมายโครงการ	ผลการดำเนินงาน	
				แผน		เทศบัญญัติ		ใช้ไป	คงเหลือ		ประเภท/จำนวน	ผลผลิต (OUTPUT)
	๑.๕ โครงการก่อสร้างถนน คสล. และ ท่อระบายน้ำ บริเวณซอยศรีสมาน ๘/๑ (แผนเปลี่ยนแปลง ฉบับที่ ๑)	สำนักช่าง	๑	๑,๖๐๐,๐๐๐	๑	๑,๖๐๐,๐๐๐	๑	๑,๓๘๖,๐๐๐	๒๑๔,๐๐๐	ก่อสร้างถนน จำนวน ๒๐๖ ม.	๒๐๖ ม.	ประชาชนได้รับความ สะดวกในการสัญจร
	๑.๖ โครงการก่อสร้างปรับปรุงถนน คสล. และท่อระบายน้ำบริเวณหมู่บ้านสุรางค์ (แผนเพิ่มเติม ฉบับที่ ๑)	สำนักช่าง	๑	๘,๒๕๐,๐๐๐	๑	๘,๒๕๐,๐๐๐	๑	๘,๑๘๐,๐๐๐	๗๐,๐๐๐	ก่อสร้างถนน จำนวน ๔๗๙ ม.	๔๗๙ ม.	ประชาชนได้รับความ สะดวกในการสัญจร
	๑.๗ โครงการก่อสร้างและปรับปรุงถนน คสล. และท่อระบายน้ำบริเวณถนนเมน หมู่บ้านสุวงศ์ชัย (ซอยติวานนท์-ปากเกร็ด ๒๔) (แผนเพิ่มเติม ฉบับที่ ๑)	สำนักช่าง	๑	๘,๗๕๐,๐๐๐	๑	๘,๗๕๐,๐๐๐		๐ ยกเลิก	๘,๗๕๐,๐๐๐	-	-	-
	๑.๘ โครงการปรับปรุงถนน คสล. พร้อม ท่อลอดบริเวณคลองโพธิ์ ถนนสุขาประชาสรรค์ ๓ (แผนเพิ่มเติม ฉบับที่ ๑)	สำนักช่าง	๑	๑,๙๐๐,๐๐๐	๑	๑,๙๐๐,๐๐๐		๐ ยกเลิก	๑,๙๐๐,๐๐๐	-	-	-
	๑.๙ โครงการก่อสร้างปรับปรุงถนนลาดยาง แอสฟัลต์ติกคอนกรีตและท่อระบายน้ำ บริเวณ หมู่บ้านเปี่ยมสุข (ถนนเมน) ถนนสุขา ประชาสรรค์ ๒ (แผนเปลี่ยนแปลง ฉบับที่ ๑)	สำนักช่าง	๑	๓๘,๒๕๐,๐๐๐	๑	๓๘,๒๕๐,๐๐๐	๑	๓๘,๐๘๐,๐๐๐	๑๗๐,๐๐๐	ก่อสร้างถนน ๑,๕๔๐ ม.	๑,๕๔๐ ม.	ประชาชนได้รับความ สะดวกในการสัญจร
	๑.๑๐ โครงการปรับปรุงถนนลาดยาง แอสฟัลต์ติกคอนกรีต บริเวณหมู่บ้านอุทยานทอง (ซอยเมน ๑) (แผนเพิ่มเติม ฉบับที่ ๑)	สำนักช่าง	๑	๖,๖๐๐,๐๐๐	๑	๖,๖๐๐,๐๐๐	๑	๕,๙๘๐,๐๐๐	๖๒๐,๐๐๐	ก่อสร้างถนน ๔๒๐ ม.	๔๒๐ ม.	ประชาชนได้รับความ สะดวกในการสัญจร

ลำดับ ที่	ยุทธศาสตร์/กลยุทธ์/โครงการ/กิจกรรม	หน่วยงาน		งบประมาณ				การติดตามการใช้งบประมาณ		เป้าหมายโครงการ	ผลการดำเนินงาน	
				แผน		เทศบัญญัติ		ใช้ไป	คงเหลือ		ประเภท/จำนวน	ผลผลิต (OUTPUT)
	๑.๑๑ โครงการปรับปรุงถนนลาดยาง แอสฟัลต์ติกคอนกรีต บริเวณหมู่บ้านศิวิภา (แผนเพิ่มเติม ฉบับที่ ๑)	สำนักช่าง	๑	๒๑,๔๐๐,๐๐๐	๑	๒๑,๔๐๐,๐๐๐	๑	๒๑,๒๖๘,๐๐๐	๑๓๒,๐๐๐	ก่อสร้างถนน ๙๕๒ ม.	๙๕๒ ม.	ประชาชนได้รับความ สะดวกในการสัญจร
	๑.๑๒ โครงการก่อสร้างปรับปรุงถนนลาดยาง แอสฟัลต์ติกคอนกรีต และท่อระบายน้ำ บริเวณ หมู่บ้านราชพฤกษ์ ซอยเมนและซอยเชื่อม (แผนเปลี่ยนแปลง ฉบับที่ ๑) (แผนการดำเนินงาน เพิ่มเติม ครั้งที่ ๒/๒๕๖๖)	สำนักช่าง	๑	๓๘,๐๐๐,๐๐๐	๑	๓๘,๐๐๐,๐๐๐ เงินสะสม		๐ เงินสะสม	๓๘,๐๐๐,๐๐๐ เงินสะสม	-	-	-
โครงการที่ตั้งงบประมาณจากรายได้เทศบาล			๑๒	๑๕๑,๐๕๐,๐๐๐	๑๑	๑๑๓,๐๕๐,๐๐๐	๗	๘๔,๙๑๔,๐๐๐	๒๘,๑๓๖,๐๐๐			
โครงการที่ตั้งงบประมาณจากเงินสะสม			๐	๐	๑	๓๘,๐๐๐,๐๐๐	๐	๐	๓๘,๐๐๐,๐๐๐			
รวมยุทธศาสตร์ด้านการพัฒนาโครงสร้างพื้นฐานและความปลอดภัย กลยุทธ์ที่ ๑			๑๒	๑๕๑,๐๕๐,๐๐๐	๑๒	๑๕๑,๐๕๐,๐๐๐	๗	๘๔,๙๑๔,๐๐๐	๖๖,๑๓๖,๐๐๐			



ลำดับ ที่	ยุทธศาสตร์/กลยุทธ์/โครงการ/กิจกรรม	หน่วยงาน	งบประมาณ				การติดตามการใช้งบประมาณ		เป้าหมายโครงการ	ผลการดำเนินงาน		
			แผน		เทศบัญญัติ		ใช้ไป	คงเหลือ		ประเภท/จำนวน	ผลผลิต (OUTPUT)	ผลลัพธ์ (OUTCOME)
	<p><b>ยุทธศาสตร์ด้านการพัฒนาโครงสร้างพื้นฐาน</b> <b>และความปลอดภัย</b></p> <p>กลยุทธ์ที่ ๒ ส่งเสริมและพัฒนาการจัดระบบการจราจร <b>และความปลอดภัย</b></p> <p>แผนงานบริหารงานทั่วไป</p> <p>๑ โครงการสนับสนุนกิจการจราจร</p> <p>๑.๑ โครงการป้องกันและลดอุบัติเหตุทางถนน ช่วงเทศกาลปีใหม่และสงกรานต์</p>	กองยุทธศาสตร์ฯ	๑	๒๐๐,๐๐๐	๑	๑๕๐,๐๐๐	๑	๙๓,๗๓๒	๕๖,๒๖๘	ป้ายประชาสัมพันธ์ จำนวน ๔ ป้าย	๔ ป้าย	ประชาชนมีความ ปลอดภัยในชีวิตและ ทรัพย์สิน ลดอุบัติเหตุ ภายในช่วงเทศกาล

ลำดับ ที่	ยุทธศาสตร์/กลยุทธ์/โครงการ/กิจกรรม	หน่วยงาน	งบประมาณ			การติดตามการใช้งบประมาณ		เป้าหมายโครงการ	ผลการดำเนินงาน			
			แผน		เทศบัญญัติ	ใช้ไป	คงเหลือ		ประเภท/จำนวน	ผลผลิต (OUTPUT)	ผลลัพธ์ (OUTCOME)	
<b>ยุทธศาสตร์ด้านการพัฒนาโครงสร้างพื้นฐาน และความปลอดภัย</b> กลยุทธ์ที่ ๒ ส่งเสริมและพัฒนาการจัดการระบบการจราจร <b>และความปลอดภัย</b> <b>แผนงานการรักษาความสงบภายใน</b>												
๑	โครงการพัฒนาและบำรุงรักษาระบบปฏิบัติการ และอุปกรณ์กล้องโทรทัศน์วงจรปิด CCTV (แผนเปลี่ยนแปลง ฉบับที่ ๑)	สำนักช่าง	๑	๖,๘๔๗,๗๐๐	๑	๖,๙๐๐,๐๐๐	๑	๓,๗๓๙,๖๓๔	๓,๑๖๐,๓๖๖	บำรุงรักษาระบบ ปฏิบัติการและอุปกรณ์ กล้องโทรทัศน์ CCTV จำนวน ๕ แห่ง	๕ แห่ง	กล้องโทรทัศน์วงจรปิด สามารถทำงานได้อย่าง มีประสิทธิภาพ
๒	โครงการพัฒนาและบำรุงรักษาระบบปฏิบัติการ และอุปกรณ์กล้องโทรทัศน์วงจรปิด CCTV ๒.๑ โครงการติดตั้งสถานีวัดระดับน้ำ (แผนเพิ่มเติมครั้งที่ ๑/๒๕๖๖)	สำนักช่าง	๑	๓๐๐,๐๐๐		ไม่ได้รับงบประมาณ						

ลำดับ ที่	ยุทธศาสตร์/กลยุทธ์/โครงการ/กิจกรรม	หน่วยงาน	งบประมาณ				การติดตามการใช้งบประมาณ		เป้าหมายโครงการ	ผลการดำเนินงาน		
			แผน		เทศบัญญัติ		ใช้ไป	คงเหลือ		ประเภท/จำนวน	ผลผลิต (OUTPUT)	ผลลัพธ์ (OUTCOME)
	ยุทธศาสตร์ด้านการพัฒนาโครงสร้างพื้นฐาน และความปลอดภัย กลยุทธ์ที่ ๒ ส่งเสริมและพัฒนาการจัดระบบการจราจร และความปลอดภัย แผนงานงบกลาง											
๑	โครงการสนับสนุนกิจการจราจร ๑.๑ โครงการสนับสนุนการดำเนินงานด้านการจราจร ในเขตเทศบาล	สำนักปลัดฯ	๑	๕๐๐,๐๐๐	๑	๕๐๐,๐๐๐	๑	๔๘๕,๙๙๔	๑๔,๐๐๖	จัดซื้อวัสดุอุปกรณ์ที่ใช้ ในกิจการจราจร ๑ ครั้ง	๑ ครั้ง	ประชาชน ผู้ใช้รถ ผู้ใช้ถนนได้รับความ สะดวกและความ ปลอดภัย
	โครงการที่ตั้งงบประมาณจากรายได้เทศบาล		๔	๗,๘๔๗,๗๐๐	๓	๗,๕๕๐,๐๐๐	๓	๔,๓๑๙,๓๖๐	๓,๒๓๐,๖๔๐			
	รวมยุทธศาสตร์ด้านการพัฒนาโครงสร้างพื้นฐานและความปลอดภัย กลยุทธ์ที่ ๒		๔	๗,๘๔๗,๗๐๐	๓	๗,๕๕๐,๐๐๐	๓	๔,๓๑๙,๓๖๐	๓,๒๓๐,๖๔๐			
	โครงการที่ตั้งงบประมาณจากรายได้เทศบาล		๑๖	๑๕๘,๘๙๗,๗๐๐	๑๔	๑๒๐,๖๐๐,๐๐๐	๑๐	๘๙,๒๓๓,๓๖๐	๓๑,๓๖๖,๖๔๐			
	โครงการที่ตั้งงบประมาณจากเงินสะสม		๐	๐	๑	๓๘,๐๐๐,๐๐๐	๐	๐	๓๘,๐๐๐,๐๐๐			
	รวมยุทธศาสตร์ด้านการพัฒนาโครงสร้างพื้นฐานและความปลอดภัย กลยุทธ์ที่ ๑ - ๒		๑๖	๑๕๘,๘๙๗,๗๐๐	๑๕	๑๕๘,๖๐๐,๐๐๐	๑๐	๘๙,๒๓๓,๓๖๐	๖๙,๓๖๖,๖๔๐			

ลำดับ ที่	ยุทธศาสตร์/กลยุทธ์/โครงการ/กิจกรรม	หน่วยงาน	งบประมาณ				การติดตามการใช้งบประมาณ		เป้าหมายโครงการ	ผลการดำเนินงาน		
			แผน		เทศบัญญัติ		ใช้ไป	คงเหลือ		ประเภท/จำนวน	ผลผลิต (OUTPUT)	ผลลัพธ์ (OUTCOME)
	ยุทธศาสตร์ด้านทรัพยากรธรรมชาติและสิ่งแวดล้อม กลยุทธ์ที่ ๑ สร้างจิตสำนึกในการใช้ทรัพยากรธรรมชาติ อย่างคุ้มค่าและรักษาสิ่งแวดล้อมให้สมดุล แผนงานการศึกษา ๑ โครงการส่งเสริมความรู้เกี่ยวกับทรัพยากร ธรรมชาติและสิ่งแวดล้อม ๑.๑ โครงการเยาวชนสัมพันธ์รักษ์สิ่งแวดล้อม	กองการศึกษา	๑	๒๕๐,๐๐๐	๑	๒๐๐,๐๐๐	๑	๑๗๒,๕๐๐	๒๗,๕๐๐	เยาวชน ๒๐๐ คน	๒๗๕ คน	เยาวชนมีความรักและ ห่วงใยในธรรมชาติและ สิ่งแวดล้อม

ลำดับ ที่	ยุทธศาสตร์/กลยุทธ์/โครงการ/กิจกรรม	หน่วยงาน	งบประมาณ			การติดตามการใช้งบประมาณ		เป้าหมายโครงการ	ผลการดำเนินงาน				
			แผน		เทศบัญญัติ	ใช้ไป	คงเหลือ		ประเภท/จำนวน	ผลผลิต (OUTPUT)	ผลลัพธ์ (OUTCOME)		
<b>ยุทธศาสตร์ด้านทรัพยากรธรรมชาติและสิ่งแวดล้อม</b> <b>กลยุทธ์ที่ ๑ สร้างจิตสำนึกในการใช้ทรัพยากรธรรมชาติ</b> <b>อย่างคุ้มค่าและรักษาสิ่งแวดล้อมให้สมดุล</b> <b>แผนงานเคหะและชุมชน</b>													
๑	โครงการส่งเสริมความรู้เกี่ยวกับทรัพยากรธรรมชาติและสิ่งแวดล้อม	สำนักช่าง	๑	๑๕๐,๐๐๐	ไม่ได้รับงบประมาณ								
๑.๑	โครงการส่งเสริมความรู้เกี่ยวกับการจัดการน้ำเสียที่ต้นทาง												
๒	โครงการส่งเสริมความรู้และรณรงค์ การลดปริมาณมูลฝอยและการคัดแยกขยะมูลฝอย	กองสาธารณสุขฯ	๑	๑๕๐,๐๐๐	๑	๑๕๐,๐๐๐	๑	๕๘,๖๙๗	๙๑,๓๐๓	จัดอบรมให้ความรู้ ออกล. ๑ ครั้ง จำนวน ๑๖๐ คน	๑ ครั้ง ๑๘๗ คน	ผู้เข้าร่วมอบรมมีความรู้เข้าใจบทบาทหน้าที่	
๒.๑	โครงการส่งเสริมสนับสนุนการดำเนินงานอาสาสมัคร ท้องถิ่นรักษ์โลก (ออกล.)												
๒.๒	โครงการอบรมความรู้การลดคัดแยกมูลฝอยและมูลฝอยอันตราย												
๒.๓	โครงการรณรงค์ลดคัดแยกมูลฝอยและมูลฝอยอันตราย	กองสาธารณสุขฯ	๑	๖๐๐,๐๐๐	๑	๖๐๐,๐๐๐	๑	๔๖๓,๘๗๓	๑๓๖,๑๒๗	อบรมประชาชน จำนวน ๕๐๐ คน	๕๒๙ คน	ประชาชนที่เข้าร่วมรับการอบรมมีความรู้ความเข้าใจการจัดการมูลฝอย	
๓	โครงการนำร่องพลังงานทดแทน	สำนักช่าง	๑	๔,๘๐๐,๐๐๐	ไม่ได้รับงบประมาณ								
๓.๑	โครงการติดตั้งระบบผลิตไฟฟ้าจากพลังงานแสงอาทิตย์												
๓.๒	โครงการติดตั้งระบบผลิตไฟฟ้าจากพลังงานแสงอาทิตย์บริเวณสวนสมเด็จพระศรีนครินทร์ นนทบุรี (แผนเพิ่มเติม ฉบับที่ ๑)	สำนักช่าง	๑	๒,๒๓๕,๐๐๐	๑	๒,๒๓๕,๐๐๐		๐	๒,๒๓๕,๐๐๐	-	-	-	

ลำดับ ที่	ยุทธศาสตร์/กลยุทธ์/โครงการ/กิจกรรม	หน่วยงาน		งบประมาณ			การติดตามการใช้งบประมาณ		เป้าหมายโครงการ	ผลการดำเนินงาน	
				แผน		เทศบัญญัติ	ใช้ไป	คงเหลือ		ประเภท/จำนวน	ผลผลิต (OUTPUT)
๔	โครงการบริหารศูนย์เรียนรู้ด้านสิ่งแวดล้อม ๔.๑ โครงการก่อสร้างห้องสุขารวม บริเวณศูนย์ การเรียนรู้ โรงปรับปรุงคุณภาพน้ำเทศบาลนคร ปากเกร็ด	สำนักช่าง	๑	๑,๒๐๐,๐๐๐		ไม่ได้รับงบประมาณ					

ลำดับ ที่	ยุทธศาสตร์/กลยุทธ์/โครงการ/กิจกรรม	หน่วยงาน	งบประมาณ				การติดตามการใช้งบประมาณ		เป้าหมายโครงการ	ผลการดำเนินงาน		
			แผน		เทศบัญญัติ		ใช้ไป	คงเหลือ		ประเภท/จำนวน	ผลผลิต (OUTPUT)	ผลลัพธ์ (OUTCOME)
<b>ยุทธศาสตร์ด้านทรัพยากรธรรมชาติและสิ่งแวดล้อม</b> <b>กลยุทธ์ที่ ๑ สร้างจิตสำนึกในการใช้ทรัพยากรธรรมชาติ</b> <b>อย่างคุ้มค่าและรักษาสิ่งแวดล้อมให้สมดุล</b> <b>แผนงานการเกษตร</b>												
๑	โครงการสร้างจิตสำนึกในการจัดการ ทรัพยากรและสิ่งแวดล้อมและการอนุรักษ์ พันธุ์ไม้ท้องถิ่น	กองยุทธศาสตร์ฯ	๑	๒๐๐,๐๐๐	๑	๒๐๐,๐๐๐	๑	๑๐๒,๐๒๐	๙๗,๙๘๐	จัดสัมมนาเชิงปฏิบัติการ ประมาณ ๔ ครั้ง/ปี	๑๑ ครั้ง	ผู้เข้าร่วมสัมมนาเชิง ปฏิบัติการมีความรู้ความ เข้าใจเกี่ยวกับโครงการ (อพ.สธ.)
๑.๑	โครงการอนุรักษ์พันธุกรรมพืชอันเนื่อง มาจากพระราชดำริสมเด็จพระเทพรัตนราชสุดาฯ สยามบรมราชกุมารี (อพ.สธ.) แยกเป็น		๑๐๐,๐๐๐	๑๐๐,๐๐๐	๑๐๐,๐๐๐	๓๔,๙๑๐	๖๕,๐๙๐					
๑.๒	โครงการรักษาดินไม้รักษ์สิ่งแวดล้อม (แผนเพิ่มเติม ฉบับที่ ๑)	สำนักช่าง	๑	๓๐๐,๐๐๐	๑	๓๐๐,๐๐๐	๑	๑๖๒,๖๒๔	๑๓๗,๓๗๖	จัดทำการสำรวจข้อมูล การอนุรักษ์ ๑ กิจกรรม	๑ กิจกรรม	ประชาชนที่เข้าร่วม กิจกรรมมีความรู้ ความเข้าใจในการ อนุรักษ์พันธุกรรมพืช และรักษาทรัพยากร ในท้องถิ่น
โครงการที่ตั้งงบประมาณจากรายได้เทศบาล			๑๐	๙,๙๘๕,๐๐๐	๗	๓,๗๘๕,๐๐๐	๖	๑,๐๓๔,๘๑๒.๔๐	๒,๗๕๐,๑๘๗.๖๐			
รวมยุทธศาสตร์ด้านทรัพยากรธรรมชาติและสิ่งแวดล้อม กลยุทธ์ที่ ๑			๑๐	๙,๙๘๕,๐๐๐	๗	๓,๗๘๕,๐๐๐	๖	๑,๐๓๔,๘๑๒.๔๐	๒,๗๕๐,๑๘๗.๖๐			

ลำดับ ที่	ยุทธศาสตร์/กลยุทธ์/โครงการ/กิจกรรม	หน่วยงาน	งบประมาณ			การติดตามการใช้งบประมาณ		เป้าหมายโครงการ	ผลการดำเนินงาน			
			แผน		เทศบัญญัติ	ใช้ไป	คงเหลือ		ประเภท/จำนวน	ผลผลิต (OUTPUT)	ผลลัพธ์ (OUTCOME)	
	ยุทธศาสตร์ด้านทรัพยากรธรรมชาติและสิ่งแวดล้อม กลยุทธ์ที่ ๒ พัฒนาระบบบริหารจัดการขยะมูลฝอย และสิ่งปฏิกูล แผนงานสาธารณสุข ๑ โครงการเพิ่มประสิทธิภาพการจัดการมูลฝอย และสิ่งปฏิกูล ๑.๑ โครงการจ้างเหมาเอกชนเก็บขนมูลฝอย ในเขตเทศบาล	กองสาธารณสุขฯ	๑	๑๖๐,๐๐๐,๐๐๐	๑	๑๐๓,๓๘๕,๖๘๐ รายได้ ๕๐,๕๑๐,๐๐๐ อุดหนุนทั่วไป	๑	๖๔,๕๐๙,๖๙๖ รายได้ ๐ อุดหนุนทั่วไป	๓๘,๘๗๕,๙๘๔ รายได้ ๕๐,๕๑๐,๐๐๐ อุดหนุนทั่วไป	จ้างเหมาเอกชนดำเนินการ ขยะมูลฝอยภายใน เทศบาลตามที่เทศบาล กำหนด จำนวน ๒ พื้นที่	๒ พื้นที่	- สามารถให้บริการ เก็บขยะมูลฝอยในเขต เทศบาลมีประสิทธิภาพ มากขึ้น -ลดปัญหามูลฝอย ตกค้างในเขตเทศบาล



ลำดับ ที่	ยุทธศาสตร์/กลยุทธ์/โครงการ/กิจกรรม	หน่วยงาน	งบประมาณ			การติดตามการใช้งบประมาณ		เป้าหมายโครงการ	ผลการดำเนินงาน			
			แผน		เทศบัญญัติ	ใช้ไป	คงเหลือ		ประเภท/จำนวน	ผลผลิต (OUTPUT)	ผลลัพธ์ (OUTCOME)	
	ยุทธศาสตร์ด้านทรัพยากรธรรมชาติและสิ่งแวดล้อม กลยุทธ์ที่ ๒ พัฒนาระบบบริหารจัดการขยะมูลฝอย และสิ่งปฏิกูล แผนงานเคหะและชุมชน											
๑	โครงการเพิ่มประสิทธิภาพการจัดการมูลฝอย และสิ่งปฏิกูล											
๑.๑	โครงการกำจัดมูลฝอยในเขตเทศบาล	กองสาธารณสุข	๑	๒๐,๐๐๐,๐๐๐	๑	๒๐,๐๐๐,๐๐๐ <i>๓,๐๐๐,๐๐๐</i> <i>โอนเพิ่ม</i>	๑	๒๑,๐๑๓,๕๑๙	๑,๙๘๖,๔๘๑	กำจัดขยะ จำนวน ๑๒ เดือน	๑๒ เดือน	มูลฝอยในเขตเทศบาล ได้รับการกำจัดอย่าง ถูกหลักสุขาภิบาล
๑.๒	โครงการก่อสร้างโรงกำจัดไขมัน	สำนักช่าง	๑	๓,๕๐๐,๐๐๐		ไม่ได้รับงบประมาณ						
โครงการที่ตั้งงบประมาณจากรายได้เทศบาล			๓	๑๘๓,๕๐๐,๐๐๐	๒	๑๒๖,๓๘๕,๖๘๐	๒	๘๕,๕๒๓,๒๑๕	๔๐,๘๖๒,๔๖๕			
โครงการที่ตั้งจากเงินอุดหนุนทั่วไป			๐	๐	๐	๕๐,๕๑๐,๐๐๐	๐	๐	๕๐,๕๑๐,๐๐๐			
รวมยุทธศาสตร์ด้านทรัพยากรธรรมชาติและสิ่งแวดล้อม กลยุทธ์ที่ ๒			๓	๑๘๓,๕๐๐,๐๐๐	๒	๑๗๖,๘๙๕,๖๘๐	๒	๘๕,๕๒๓,๒๑๕	๙๑,๓๗๒,๔๖๕			

ลำดับ ที่	ยุทธศาสตร์/กลยุทธ์/โครงการ/กิจกรรม	หน่วยงาน	งบประมาณ				การติดตามการใช้งบประมาณ		เป้าหมายโครงการ	ผลการดำเนินงาน		
			แผน		เทศบัญญัติ		ใช้ไป	คงเหลือ		ประเภท/จำนวน	ผลผลิต (OUTPUT)	ผลลัพธ์ (OUTCOME)
<b>ยุทธศาสตร์ด้านทรัพยากรธรรมชาติและสิ่งแวดล้อม</b> <b>กลยุทธ์ที่ ๓ พัฒนาคูณภาพน้ำที่ผ่านการใช้แล้วจากชุมชน</b> <b>และสถานประกอบการ</b> <b>แผนงานเคหะและชุมชน</b>												
๑	โครงการก่อสร้างระบบรวบรวมและบำบัดน้ำเสียรวม ในเขตเมือง											
๑.๑	โครงการบริหารและดูแลบำรุงรักษาระบบ รวบรวมและบำบัดน้ำเสีย (โซน ๑ ศรีสมาน)	สำนักช่าง	๑	๘,๐๐๐,๐๐๐	๑	๘,๐๐๐,๐๐๐	๑	๗,๓๒๐,๐๐๐	๖๘๐,๐๐๐	จ้างเหมาดำเนินการ บริหารระบบ จำนวน ๑๒ เดือน	๑๒ เดือน	น้ำเสียที่ผ่านกระบวนการ บำบัดได้มาตรฐาน คุณภาพน้ำทิ้ง
๑.๒	โครงการปรับปรุงระบบบำบัดน้ำเสีย (โรงปรับปรุงคุณภาพน้ำเทศบาลนครปากเกร็ด)	สำนักช่าง	๑	๓,๕๐๐,๐๐๐		ไม่ได้รับงบประมาณ						
๑.๓	โครงการก่อสร้างระบบรีไซเคิลน้ำเสีย (โรงปรับปรุงคุณภาพน้ำเทศบาลนครปากเกร็ด)	สำนักช่าง	๑	๑๖,๖๔๐,๐๐๐		ไม่ได้รับงบประมาณ						
๑.๔	โครงการขยายพื้นที่ให้บริการบำบัดน้ำเสีย	สำนักช่าง	๑	๔๐,๐๐๐,๐๐๐		ไม่ได้รับงบประมาณ						
๒	โครงการพัฒนาคุณภาพน้ำในแหล่งน้ำธรรมชาติ											
๒.๑	โครงการเฝ้าระวังตรวจสอบและติดตาม คุณภาพน้ำ แหล่งน้ำสาธารณะ	สำนักช่าง	๑	๑,๔๐๐,๐๐๐		ไม่ได้รับงบประมาณ						
โครงการที่ตั้งงบประมาณจากรายได้เทศบาล			๕	๖๙,๕๔๐,๐๐๐	๑	๘,๐๐๐,๐๐๐	๑	๗,๓๒๐,๐๐๐	๖๘๐,๐๐๐			
รวมยุทธศาสตร์ด้านทรัพยากรธรรมชาติและสิ่งแวดล้อม กลยุทธ์ที่ ๓			๕	๖๙,๕๔๐,๐๐๐	๑	๘,๐๐๐,๐๐๐	๑	๗,๓๒๐,๐๐๐	๖๘๐,๐๐๐			

ลำดับ ที่	ยุทธศาสตร์/กลยุทธ์/โครงการ/กิจกรรม	หน่วยงาน	งบประมาณ			การติดตามการใช้งบประมาณ		เป้าหมายโครงการ	ผลการดำเนินงาน		
			แผน		เทศบัญญัติ	ใช้ไป	คงเหลือ		ประเภท/จำนวน	ผลผลิต (OUTPUT)	ผลลัพธ์ (OUTCOME)
<b>ยุทธศาสตร์ด้านทรัพยากรธรรมชาติและสิ่งแวดล้อม</b> <b>กลยุทธ์ที่ ๔ พัฒนาประสิทธิภาพการระบายน้ำและ</b> <b>การป้องกันน้ำท่วม</b> <b>แผนงานเคหะและชุมชน</b>											
๑	โครงการก่อสร้างและปรับปรุงสถานีสูบน้ำ/บ่อสูบน้ำ ๑.๑ โครงการก่อสร้างสถานีสูบน้ำ คลส.บริเวณ ถนนสุขาประชาสรรค์ ๒ ซอย ๒๗ (ด้านหน้าบริษัท วีที อินโนเวทีฟ อะไลแอนซ์ จำกัด) (แผนเพิ่มเติม ฉบับที่ ๑)	สำนักช่าง	๑	๑๑,๕๐๐,๐๐๐	๑	๑๑,๕๐๐,๐๐๐	๐ ยกเลิก	๑๑,๕๐๐,๐๐๐	-	-	-
	๑.๒ โครงการก่อสร้างบ่อสูบน้ำ คลส. บริเวณถนนสุขาประชาสรรค์ ๒ (ใกล้คลองบางพัง) (แผนเพิ่มเติม ฉบับที่ ๑)	สำนักช่าง	๑	๑๒,๙๐๐,๐๐๐	๑	๑๒,๙๐๐,๐๐๐	๐ ยกเลิก	๑๒,๙๐๐,๐๐๐	-	-	-
๒	โครงการลอกท่อระบายน้ำ	สำนักช่าง	๑	๑๒,๐๐๐,๐๐๐	๑	๑๒,๐๐๐,๐๐๐	๑	๑,๔๗๕,๔๔๖.๒๒	๑๐,๕๒๔,๕๕๓.๗๘	ลอกท่อ จำนวน ๒ ครั้ง	๒ ครั้ง การระบายน้ำในเขต เทศบาลเป็นไปอย่าง มีประสิทธิภาพ

ลำดับ ที่	ยุทธศาสตร์/กลยุทธ์/โครงการ/กิจกรรม	หน่วยงาน	งบประมาณ				การติดตามการใช้งบประมาณ		เป้าหมายโครงการ	ผลการดำเนินงาน		
			แผน		เทศบัญญัติ		ใช้ไป	คงเหลือ		ประเภท/จำนวน	ผลผลิต (OUTPUT)	ผลลัพธ์ (OUTCOME)
	ยุทธศาสตร์ด้านทรัพยากรธรรมชาติและสิ่งแวดล้อม กลยุทธ์ที่ ๔ พัฒนาประสิทธิภาพการระบายน้ำและ การป้องกันน้ำท่วม แผนงานอุตสาหกรรมและโยธา											
	๑ โครงการก่อสร้างและปรับปรุงเขื่อน											
	๑.๑ โครงการบำรุงรักษาและปรับปรุงเขื่อน ภายในเขตเทศบาล	สำนักช่าง	๑	๕,๐๐๐,๐๐๐	๑	๕,๐๐๐,๐๐๐	๑	๐	๕,๐๐๐,๐๐๐	ดูแลรักษาเขื่อนให้อยู่ใน สภาพแข็งแรงและ ปลอดภัย ๑ ครั้ง	๑ ครั้ง	เขื่อนมีการดูแลรักษา อย่างต่อเนื่องอย่างมี ประสิทธิภาพ
	๑.๒ โครงการก่อสร้างเขื่อนป้องกันการกัดเซาะ ริมแม่น้ำเจ้าพระยา บริเวณสะพานพระราม ๔ ถึงที่ดินเทศบาล (ถนนสุขาประชาสรรค์ ๒) (แผนเปลี่ยนแปลง ครั้งที่ ๑/๒๕๖๖)	สำนักช่าง	๑	๘๐๐,๐๐๐,๐๐๐ (งบผูกพันสามปี)		ไม่ได้รับงบประมาณ						

ลำดับ ที่	ยุทธศาสตร์/กลยุทธ์/โครงการ/กิจกรรม	หน่วยงาน	งบประมาณ				การติดตามการใช้งบประมาณ		เป้าหมายโครงการ	ผลการดำเนินงาน		
			แผน		เทศบัญญัติ		ใช้ไป	คงเหลือ		ประเภท/จำนวน	ผลผลิต (OUTPUT)	ผลลัพธ์ (OUTCOME)
	ยุทธศาสตร์ด้านทรัพยากรธรรมชาติและสิ่งแวดล้อม กลยุทธ์ที่ ๔ พัฒนาประสิทธิภาพการระบายน้ำและ การป้องกันน้ำท่วม แผนงานการเกษตร											
๑	โครงการขุดลอกคูคลองและลำรางสาธารณะ ๑.๑ โครงการกำจัดวัชพืชหรือขุดลอก คูคลองและลำรางสาธารณะ	สำนักช่าง	๑	๑๐,๐๐๐,๐๐๐	๑	๕,๐๐๐,๐๐๐	๑	๔๒๔,๐๐๐	๔,๕๗๖,๐๐๐	ลอกคลองบริเวณ ลำรางซีเหล็ก จำนวน ๑ ครั้ง	๑ ครั้ง	ลำรางธรรมชาติ สามารถระบายน้ำ ได้อย่างมีประสิทธิภาพ มากขึ้น
โครงการที่ตั้งงบประมาณจากรายได้เทศบาล			๕	๕๑,๔๐๐,๐๐๐	๕	๔๖,๔๐๐,๐๐๐	๓	๑,๘๙๙,๔๔๖.๒๒	๔๔,๕๐๐,๕๕๓.๗๘			
โครงการที่ตั้งงบประมาณจากงบผูกพันสามปี			๑	๘๐๐,๐๐๐,๐๐๐	๐	๐	๐	๐	๐			
รวมยุทธศาสตร์ด้านทรัพยากรธรรมชาติและสิ่งแวดล้อม กลยุทธ์ที่ ๔			๖	๘๕๑,๔๐๐,๐๐๐	๕	๔๖,๔๐๐,๐๐๐	๓	๑,๘๙๙,๔๔๖.๒๒	๔๔,๕๐๐,๕๕๓.๗๘			

ลำดับ ที่	ยุทธศาสตร์/กลยุทธ์/โครงการ/กิจกรรม	หน่วยงาน	งบประมาณ				การติดตามการใช้งบประมาณ		เป้าหมายโครงการ	ผลการดำเนินงาน		
			แผน		เทศบัญญัติ		ใช้ไป	คงเหลือ		ประเภท/จำนวน	ผลผลิต (OUTPUT)	ผลลัพธ์ (OUTCOME)
<b>ยุทธศาสตร์ด้านทรัพยากรธรรมชาติและสิ่งแวดล้อม</b>												
<b>กลยุทธ์ที่ ๕ ส่งเสริมและสนับสนุนภาคส่วนต่างๆ</b>												
<b>ในการดูแลรักษาอนามัยสิ่งแวดล้อม</b>												
<b>แผนงานสาธารณสุข</b>												
๑	โครงการสนับสนุนงบประมาณเพื่อการพัฒนาอนามัยสิ่งแวดล้อม	กองสาธารณสุขฯ	๑	๒,๐๐๐,๐๐๐	๑	๒,๐๐๐,๐๐๐	๑	๒,๐๐๐,๐๐๐	๐	วัด จำนวน ๑ วัด	๑ วัด	วัดได้รับเงินเพื่อปรับปรุงห้องสุขา
	๑.๑ โครงการห้องสุขาสะอาดนำไปใช้ในศาสนสถาน	กองสาธารณสุขฯ	๑	๒,๐๐๐,๐๐๐	๑	๒,๐๐๐,๐๐๐	๑	๒,๐๐๐,๐๐๐	๐	วัด จำนวน ๑ วัด	๑ วัด	วัดได้รับเงินเพื่อปรับปรุงห้องสุขา
	๑.๒ โครงการฌาปนสถานไร้มลพิษ	กองสาธารณสุขฯ	๑	๖,๐๐๐,๐๐๐	๑	๕,๐๗๙,๕๑๐	๑	๕,๐๗๙,๕๑๐	๐	วัด จำนวน ๔ วัด	๔ วัด	วัดได้รับเงินเพื่อปรับปรุงฌาปนสถาน
๒	โครงการอบรมสัมมนาและศึกษาดูงานด้านการดูแลรักษาอนามัยสิ่งแวดล้อม	กองสาธารณสุขฯ	๑	๓๐๐,๐๐๐	๑	๓๐๐,๐๐๐	๑	๑๙๕,๓๙๐	๑๐๔,๖๑๐	อบรมผู้ประกอบการ และผู้สัมผัสอาหาร จำนวน ๔๕๐ คน	๔๕๐ คน	ผู้เข้าอบรมมีความรู้ความเข้าใจเรื่องสุขาภิบาลอาหารและนำความรู้ไปใช้ปฏิบัติงาน
	๒.๑ โครงการอบรมผู้ประกอบการจำหน่ายอาหารและผู้สัมผัสอาหาร	กองสาธารณสุขฯ	๑	๓๐๐,๐๐๐	๑	๓๐๐,๐๐๐	๑	๑๙๕,๓๙๐	๑๐๔,๖๑๐	อบรมผู้ประกอบการและผู้สัมผัสอาหารจำนวน ๔๕๐ คน	๔๕๐ คน	ผู้เข้าอบรมมีความรู้ความเข้าใจเรื่องสุขาภิบาลอาหารและนำความรู้ไปใช้ปฏิบัติงาน
	๒.๒ โครงการส่งเสริมและพัฒนามาตรฐานการสุขาภิบาลอาหาร	กองสาธารณสุขฯ	๑	๕๐๐,๐๐๐	๑	๕๐๐,๐๐๐	๑	๔๑๕,๕๕๐	๘๔,๔๕๐	อบรมผู้ประกอบการ ๔๐๐ คน ๕ ตำบล	๔๐๐ คน ๕ ตำบล	สถานที่จำหน่ายอาหารไม่น้อยกว่าร้อยละ ๙๐ ผ่านเกณฑ์มาตรฐาน
๓	โครงการสนับสนุนการดำเนินงานเครือข่ายด้านอนามัยสิ่งแวดล้อม	กองสาธารณสุขฯ	๑	๑๕๐,๐๐๐	๑	๑๕๐,๐๐๐	๑	๑๒๗,๑๐๔	๒๒,๘๙๖	จัดกิจกรรม ๕ ครั้ง ๑๕๐ คน ๕ ตำบล	๕ ครั้ง ๑๕๐ คน ๕ ตำบล	เครือข่ายได้รับความรู้สามารถเฝ้าระวังความปลอดภัย
	๓.๑ โครงการส่งเสริมสนับสนุนการดำเนินงานเครือข่ายคุ้มครองผู้บริโภคด้านผลิตภัณฑ์อาหารและผลิตภัณฑ์สุขภาพ	กองสาธารณสุขฯ	๑	๑๕๐,๐๐๐	๑	๑๕๐,๐๐๐	๑	๑๒๗,๑๐๔	๒๒,๘๙๖	จัดกิจกรรม ๕ ครั้ง ๑๕๐ คน ๕ ตำบล	๕ ครั้ง ๑๕๐ คน ๕ ตำบล	เครือข่ายได้รับความรู้สามารถเฝ้าระวังความปลอดภัย

ลำดับ ที่	ยุทธศาสตร์/กลยุทธ์/โครงการ/กิจกรรม	หน่วยงาน	งบประมาณ				การติดตามการใช้งบประมาณ		เป้าหมายโครงการ	ผลการดำเนินงาน		
			แผน		เทศบัญญัติ		ใช้ไป	คงเหลือ		ประเภท/จำนวน	ผลผลิต (OUTPUT)	ผลลัพธ์ (OUTCOME)
<b>ยุทธศาสตร์ด้านทรัพยากรธรรมชาติและสิ่งแวดล้อม</b> <b>กลยุทธ์ที่ ๕ ส่งเสริมและสนับสนุนภาคส่วนต่างๆ</b> <b>ในการดูแลรักษาอนามัยสิ่งแวดล้อม</b> <b>แผนงานการเกษตร</b>												
๑	โครงการสนับสนุนการดำเนินงานเครือข่ายด้าน อนามัยสิ่งแวดล้อม	กองสาธารณสุขฯ	๑	๑๐๐,๐๐๐	๑	๑๐๐,๐๐๐	๑	๔๘,๑๕๙	๕๑,๘๔๑	จัดกิจกรรมรณรงค์ ๒ ครั้ง/ปี ครั้งละ ๕๐ คน	ครั้งที่ ๑ ๑๐๒ คน ครั้งที่ ๒ ๕๖ คน	ประชาชนมีส่วนร่วมใน การอนุรักษ์คลอง บางพูดอย่างยั่งยืน
๑.๑	โครงการส่งเสริมสนับสนุนการดำเนินงาน กิจกรรมของเครือข่ายรวมใจชุมชนอนุรักษ์ คลองบางพูด											
๑.๒	โครงการส่งเสริมสนับสนุนการดำเนินงาน กิจกรรมของเครือข่ายรวมใจชุมชนอนุรักษ์ คลองบางตลาด											
๑.๓	โครงการอบรมให้ความรู้การติดตั้งถังดักไขมัน	กองสาธารณสุขฯ	๑	๑๐๐,๐๐๐	๑	๑๐๐,๐๐๐	๑	๖๐,๕๕๕.๓๕	๓๙,๔๔๔.๖๕	แกนนำชุมชน อถล. และผู้ประกอบการ จำนวน ๑๐๐ คน	๑๐๓ คน	ประชาชนสามารถ ประดิษฐ์ถังดักไขมันได้
โครงการที่ตั้งงบประมาณจากรายได้เทศบาล			๘	๙,๒๕๐,๐๐๐	๕	๗,๓๗๙,๕๑๐	๕	๗,๒๔๑,๕๖๕.๓๕	๑๓๗,๙๔๔.๖๕			
โครงการที่ตั้งงบประมาณจากเงินกองทุนหลักประกันสุขภาพฯ			๐	๐	๓	๙๕๐,๐๐๐	๓	๗๓๘,๐๔๔	๒๑๑,๙๕๖			
รวมยุทธศาสตร์ด้านทรัพยากรธรรมชาติและสิ่งแวดล้อม กลยุทธ์ที่ ๕			๘	๙,๒๕๐,๐๐๐	๘	๘,๓๒๙,๕๑๐	๘	๗,๙๗๙,๖๐๙.๓๕	๓๔๙,๙๐๐.๖๕			

ลำดับ ที่	ยุทธศาสตร์/กลยุทธ์/โครงการ/กิจกรรม	หน่วยงาน	งบประมาณ				การติดตามการใช้งบประมาณ		เป้าหมายโครงการ	ผลการดำเนินงาน		
			แผน		เทศบัญญัติ		ใช้ไป	คงเหลือ		ประเภท/จำนวน	ผลผลิต (OUTPUT)	ผลลัพธ์ (OUTCOME)
<b>ยุทธศาสตร์ด้านทรัพยากรธรรมชาติและสิ่งแวดล้อม</b> <b>กลยุทธ์ที่ ๖ ปรับปรุงสภาพแวดล้อมและภูมิทัศน์</b> <b>โดยรอบเขตเทศบาล</b> <b>แผนงานเคหะและชุมชน</b>												
๑	โครงการพัฒนาและปรับปรุงทัศนียภาพ และภูมิทัศน์เมือง	สำนักช่าง	๑	๒,๐๐๐,๐๐๐	๑	๒,๐๐๐,๐๐๐	๑	๑,๙๙๒,๐๐๐	๘,๐๐๐	คูแลร์รักษาภูมิทัศน์ จำนวน ๒ แห่ง	๒ แห่ง	ภูมิทัศน์โดยรอบโรง ปรับปรุงคุณภาพมี ความสวยงาม
๑.๑	โครงการจ้างเหมาดูแลรักษาภูมิทัศน์ โดยรอบโรงปรับปรุงคุณภาพน้ำ (โซน ๑ ศรีสมาน)											
๑.๒	โครงการจ้างเหมาดูแลรักษาไหล่ทาง/ เกาะกลางถนนในเขตเทศบาล											
๑.๓	โครงการติดตั้งระบบรดน้ำบริเวณริมเขื่อน แม่น้ำเจ้าพระยา (แผนเพิ่มเติม ฉบับที่ ๑)											
๑.๔	โครงการก่อสร้างประตูรั้วบริเวณริมเขื่อน แม่น้ำเจ้าพระยา (แผนเพิ่มเติม ฉบับที่ ๑)	สำนักช่าง	๑	๑๕๐,๐๐๐	๑	๑๕๐,๐๐๐	๑	๐	๑๕๐,๐๐๐	-	-	-
๒	โครงการก่อสร้างและปรับปรุงสวนสาธารณะ และพื้นที่สีเขียวในเขตเทศบาล	สำนักช่าง	๑	๖๔๐,๐๐๐	๑	๖๔๐,๐๐๐	๑	๖๓๘,๔๐๐	๑,๖๐๐	คูแลร์รักษา เปิด - ปิด น้ำพุ จำนวน ๑๒ เดือน	๑๒ เดือน	ระบบน้ำพุดนตรีทำงาน ได้อย่างมีประสิทธิภาพ
๒.๑	โครงการบำรุงรักษาและเปิด-ปิดน้ำพุ ดนตรี บริเวณสวนสมเด็จพระศรีนครินทร์ นนทบุรี											



ลำดับ ที่	ยุทธศาสตร์/กลยุทธ์/โครงการ/กิจกรรม	หน่วยงาน		งบประมาณ				การติดตามการใช้งบประมาณ		เป้าหมายโครงการ	ผลการดำเนินงาน	
				แผน		เทศบัญญัติ		ใช้ไป	คงเหลือ		ประเภท/จำนวน	ผลผลิต (OUTPUT)
	๒.๒ โครงการก่อสร้างอาคารเก็บน้ำภายในสวนสมเด็จพระศรีนครินทร์ นนทบุรี (แผนเพิ่มเติม ฉบับที่ ๑)	สำนักช่าง	๑	๕๐๐,๐๐๐	๑	๕๐๐,๐๐๐		๐ กันเงินไม่ก่อหนี้	๕๐๐,๐๐๐	-	-	-
	๒.๓ โครงการจ้างเหมาดูแลรักษาสวนสมเด็จพระศรีนครินทร์ นนทบุรี (แผนเพิ่มเติม ฉบับที่ ๑)	สำนักช่าง	๑	๖,๐๐๐,๐๐๐	๑	๕,๗๗๘,๐๐๐	๑	๕,๗๗๘,๐๐๐	๐	จ้างเหมาดูแลปรับปรุงภูมิทัศน์ภายในสวนสมเด็จพระเจ้า จำนวน ๑๒ เดือน	๑๒ เดือน	ภูมิทัศน์ภายในสวนสมเด็จพระเจ้า มีความสวยงาม

ลำดับ ที่	ยุทธศาสตร์/กลยุทธ์/โครงการ/กิจกรรม	หน่วยงาน	งบประมาณ				การติดตามการใช้งบประมาณ		เป้าหมายโครงการ	ผลการดำเนินงาน		
			แผน		เทศบัญญัติ		ใช้ไป	คงเหลือ		ประเภท/จำนวน	ผลผลิต (OUTPUT)	ผลลัพธ์ (OUTCOME)
	ยุทธศาสตร์ด้านทรัพยากรธรรมชาติและสิ่งแวดล้อม กลยุทธ์ที่ ๖ ปรับปรุงสภาพแวดล้อมและภูมิทัศน์ โดยรอบเขตเทศบาล แผนงานสร้างความเข้มแข็งของชุมชน ๑ โครงการส่งเสริมความรู้และรณรงค์การรักษา ความสะอาดของชุมชน ๑.๑ โครงการรณรงค์สร้างชุมชนน่าอยู่หน้าบ้าน น่านมอง	กองสาธารณสุขฯ	๑	๑๐๐,๐๐๐	๑	๑๐๐,๐๐๐	๑	๔๘,๖๔๕.๑๐	๕๑,๓๕๔.๙๐	จัดกิจกรรมรณรงค์พัฒนา สภาพแวดล้อมในชุมชน จำนวน ๒ ครั้ง	๑ ครั้ง จำนวน ๑๐๓ คน	-ประชาชนได้รับการ ด้านอนามัยสิ่งแวดล้อม ที่ลดความเสี่ยงต่อ การเกิดโรค -สภาพแวดล้อมเมือง มีความสะอาด สวยงาม เป็นระเบียบ เรียบร้อย -ประชาชนมีส่วนร่วม ในกิจกรรมพัฒนา สภาพแวดล้อมของ ชุมชนและจิตสำนึก ที่ดี

ลำดับ ที่	ยุทธศาสตร์/กลยุทธ์/โครงการ/กิจกรรม	หน่วยงาน	งบประมาณ				การติดตามการใช้งบประมาณ		เป้าหมายโครงการ	ผลการดำเนินงาน		
			แผน		เทศบัญญัติ		ใช้ไป	คงเหลือ		ประเภท/จำนวน	ผลผลิต (OUTPUT)	ผลลัพธ์ (OUTCOME)
	ยุทธศาสตร์ด้านทรัพยากรธรรมชาติและสิ่งแวดล้อม กลยุทธ์ที่ ๖ ปรับปรุงสภาพแวดล้อมและภูมิทัศน์ โดยรอบเขตเทศบาล แผนงานการเกษตร ๑ โครงการสร้างจิตสำนึกในการจัดการ ทรัพยากรและสิ่งแวดล้อมและการอนุรักษ์ พันธุ์ไม้ท้องถิ่น ๑.๑ โครงการบำรุงรักษาดูแลสวนทุเรียนนนท์ สวนสมเด็จพระศรีนครินทร์ นนทบุรี	สำนักช่าง	๑	๘๐๐,๐๐๐	๑	๘๐๐,๐๐๐	๑	๑๒๑,๔๖๖	๖๗๘,๕๓๔	บำรุงรักษาดูแลสวน ทุเรียนสวนสมเด็จพระ ๓ รายการ	๓ รายการ	ต้นไม้ภายใน สวนทุเรียนสวน สมเด็จพระศรีนครินทร์ มีความ สวยงาม
	โครงการที่ตั้งงบประมาณจากรายได้เทศบาล		๙	๑๗,๖๔๐,๐๐๐	๙	๑๗,๓๔๒,๒๐๐	๖	๑๕,๔๑๒,๗๑๑.๑๐	๑,๙๒๗,๒๘๘.๙๐			
	รวมยุทธศาสตร์ด้านทรัพยากรธรรมชาติและสิ่งแวดล้อม กลยุทธ์ที่ ๖		๙	๑๗,๖๔๐,๐๐๐	๙	๑๗,๓๔๒,๒๐๐	๖	๑๕,๔๑๒,๗๑๑.๑๐	๑,๙๒๗,๒๘๘.๙๐			
	โครงการที่ตั้งงบประมาณจากรายได้เทศบาล		๔๐	๓๔๑,๓๑๕,๐๐๐	๒๙	๒๐๙,๒๙๒,๓๙๐	๒๓	๑๑๘,๔๓๑,๗๕๐.๐๗	๙๐,๘๖๐,๖๓๙.๙๓			
	รวมโครงการที่ตั้งงบประมาณจากเงินอุดหนุนทั่วไป		๐	๐	๐	๕๐,๕๑๐,๐๐๐	๐	๐	๕๐,๕๑๐,๐๐๐			
	โครงการที่ตั้งงบประมาณจากเงินกองทุนหลักประกันสุขภาพฯ		๐	๐	๓	๙๕๐,๐๐๐	๓	๗๓๘,๐๔๔	๒๑๑,๙๕๖			
	โครงการที่ตั้งงบประมาณจากงบผูกพันสามปี		๑	๘๐๐,๐๐๐,๐๐๐	๐	๐	๐	๐	๐			
	รวมยุทธศาสตร์ด้านทรัพยากรธรรมชาติและสิ่งแวดล้อม กลยุทธ์ที่ ๑ - ๖		๔๑	๑,๑๔๑,๓๑๕,๐๐๐	๓๒	๒๖๐,๗๕๒,๓๙๐	๒๖	๑๑๙,๑๖๙,๗๙๔.๐๗	๑๔๑,๕๘๒,๕๙๕.๙๓			

ลำดับ ที่	ยุทธศาสตร์/กลยุทธ์/โครงการ/กิจกรรม	หน่วยงาน	งบประมาณ				การติดตามการใช้งบประมาณ		เป้าหมายโครงการ	ผลการดำเนินงาน		
			แผน		เทศบัญญัติ		ใช้ไป	คงเหลือ		ประเภท/จำนวน	ผลผลิต (OUTPUT)	ผลลัพธ์ (OUTCOME)
<b>ยุทธศาสตร์ด้านส่งเสริมและพัฒนาคุณภาพชีวิต</b> <b>เศรษฐกิจ และการท่องเที่ยว</b> กลยุทธ์ที่ ๑ สร้างจิตสำนึกและความตระหนักในการรักษา สุขภาพรวมทั้งการป้องกันและแก้ไขปัญหาเสพติด แผนงานการรักษาความสงบภายใน												
๑	โครงการป้องกันและแก้ไขปัญหาเสพติด	สำนักปลัดฯ	๑	๔๕๐,๐๐๐	๑	๔๐๐,๐๐๐	๑	๓๙๒,๐๘๐	๗,๙๒๐	ประชาชน เยาวชน จำนวน ๑ ครั้ง ๑๕๐ คน	๑ ครั้ง ๑๕๐ คน	ประชาชนได้รับความรู้ โทษของยาเสพติดเพิ่ม มากขึ้น
๑.๑	โครงการรณรงค์และแก้ไขปัญหายาเสพติด											
	๑.๒ โครงการรณรงค์เพื่อป้องกันยาเสพติด สำหรับเด็กและเยาวชนในเขตเทศบาล (แผนเปลี่ยนแปลง ฉบับที่ ๑)	กองการศึกษา	๑	๓๕๐,๐๐๐	๑	๓๕๐,๐๐๐	๑	๒๔๐,๑๕๐	๑๐๙,๘๕๐	เด็กและเยาวชนในเขต เทศบาล ๒๓๐ คน	๕๒๕ คน	เด็กและเยาวชนในเขต เทศบาลตระหนักถึง โทษพิษภัยและ หลีกเลี่ยงจากยาเสพติด

ลำดับ ที่	ยุทธศาสตร์/กลยุทธ์/โครงการ/กิจกรรม	หน่วยงาน	งบประมาณ				การติดตามการใช้งบประมาณ		เป้าหมายโครงการ	ผลการดำเนินงาน		
			แผน		เทศบัญญัติ		ใช้ไป	คงเหลือ		ประเภท/จำนวน	ผลผลิต (OUTPUT)	ผลลัพธ์ (OUTCOME)
<b>ยุทธศาสตร์ด้านส่งเสริมและพัฒนาคุณภาพชีวิต</b> <b>เศรษฐกิจ และการท่องเที่ยว</b> <b>กลยุทธ์ที่ ๑ สร้างจิตสำนึกและความตระหนักในการรักษา</b> <b>สุขภาพรวมทั้งการป้องกันและแก้ไขปัญหาเสพติด</b> <b>แผนงานสาธารณสุข</b>												
๑	โครงการป้องกันและแก้ไขปัญหาเสพติด ๑.๑ โครงการครอบครัวอบอุ่นชุมชนมีสุข	กองสาธารณสุขฯ	๑	๑๐๐,๐๐๐	๑	๑๐๐,๐๐๐ กองทุนหลัก ประกันสุขภาพฯ	๑	๘๑,๕๐๕ กองทุนหลัก ประกันสุขภาพ	๑๘,๔๙๕ กองทุนหลัก ประกันสุขภาพ	จัดอบรมเยาวชน และ ประชาชนในเขตเทศบาล จำนวน ๒๐๐ คน	๒๒๓ คน	เยาวชนและประชาชน ได้รับความรู้ความเข้าใจ และตระหนักถึงการ สร้างความรัก ความ อบอุ่นในครอบครัวและ การสร้างสามัคคี การอยู่ร่วมกันใน สังคม
๒	โครงการพัฒนาความรู้ด้านสุขภาพ ๒.๑ โครงการป้องกันและควบคุมโรคติดต่อ	กองสาธารณสุขฯ	๑	๑๕๐,๐๐๐	๑	๑๕๐,๐๐๐ กองทุนหลัก ประกันสุขภาพฯ	๑	๙๓,๘๖๕ กองทุนหลัก ประกันสุขภาพ	๕๖,๑๓๕ กองทุนหลัก ประกันสุขภาพ	จัดอบรมประชาชนและ นักเรียน จำนวน ๒๐๐ คน	๒๐๖ คน	ผู้เข้าอบรมมีพฤติกรรม ที่ถูกต้องในการป้องกัน และควบคุมโรคเอดส์ และสามารถป้องกัน และควบคุมโรคเอดส์ ได้อย่างมีประสิทธิภาพ
	๒.๒ โครงการอบรมความรู้ด้านการป้องกัน และควบคุมโรคไม่ติดต่อ	กองสาธารณสุขฯ	๑	๖๐,๐๐๐	๑	๖๐,๐๐๐ กองทุนหลัก ประกันสุขภาพฯ	๑	๒๘,๖๙๐ กองทุนหลัก ประกันสุขภาพ	๓๑,๓๑๐ กองทุนหลัก ประกันสุขภาพ	จัดอบรมให้ความรู้ แกนนำชุมชนอสม. ประชาชน จำนวน ๑๐๐ คน	ผู้เข้ารับการ อบรม ๑๐๐ คน	แกนนำชุมชน อสม. และประชาชนมีความรู้ ความเข้าใจ การป้อง กันควบคุมโรคไม่ติดต่อ

ลำดับ ที่	ยุทธศาสตร์/กลยุทธ์/โครงการ/กิจกรรม	หน่วยงาน		งบประมาณ			การติดตามการใช้งบประมาณ		เป้าหมายโครงการ	ผลการดำเนินงาน		
				แผน		เทศบัญญัติ	ใช้ไป	คงเหลือ		ประเภท/จำนวน	ผลผลิต (OUTPUT)	ผลลัพธ์ (OUTCOME)
	๒.๓ โครงการอบรมส่งเสริมสุขภาพตามกลุ่มวัย	กองสาธารณสุขฯ	๑	๑,๑๓๐,๐๐๐	๑	๕๑๔,๔๔๐ กองทุนหลัก ประกันสุขภาพฯ	๑	๔๐๔,๒๘๒ กองทุนหลัก ประกันสุขภาพ	๑๑๐,๑๕๘ กองทุนหลัก ประกันสุขภาพ	ประชาชนผู้สูงอายุและ เยาวชน จำนวน ๖ กิจกรรม	๖ กิจกรรม	ประชาชนกลุ่ม เป้าหมายเข้าถึงการ ส่งเสริมสุขภาพ
	๒.๔ โครงการป้องกันและควบคุมโรคจากสัตว์สู่คน	กองสาธารณสุขฯ	๑	๑๐๐,๐๐๐	๑	๑๐๐,๐๐๐ กองทุนหลัก ประกันสุขภาพฯ	๑	๘๔,๒๘๘ กองทุนหลัก ประกันสุขภาพ	๑๕,๗๑๒ กองทุนหลัก ประกันสุขภาพ	ประชาชน จำนวน ๑๕๐ คน	ประชาชน ๑๖๙ คน	ประชาชนมีความรู้ เกี่ยวกับเรื่องโรคพิษ สุนัขบ้า
๓	โครงการส่งเสริมด้านความปลอดภัยจากฝุ่นละออง ขนาดเล็กกว่า PM ๒.๕ (แผนเพิ่มเติม ครั้งที่ ๑ และ ๓/๒๕๖๖) แยกเป็น ๑. จัดทำพื้นที่ต้นแบบห้องเรียนปลอดฝุ่น ๒. ประเมินสุขภาพนักเรียนที่เรียนในพื้นที่ต้นแบบ ห้องเรียนปลอดฝุ่นและที่ไม่ได้เรียนในพื้นที่ต้นแบบ ห้องเรียนปลอดฝุ่น ๓. ติดตั้งตู้จ่ายน้ำกากป้องกันฝุ่น PM ๒.๕ (แก้ไขครั้งที่ ๕/๒๕๖๖)	กองสาธารณสุขฯ	๑	๑,๕๐๐,๐๐๐ แยกเป็น	๑	๑,๕๐๐,๐๐๐ แยกเป็น อุดหนุนระบุดู ประสงค์/เฉพาะกิจ		๐ แยกเป็น อุดหนุนระบุดู ประสงค์/เฉพาะกิจ	๑,๕๐๐,๐๐๐ แยกเป็น อุดหนุนระบุดู ประสงค์/เฉพาะกิจ	-	-	-
	โครงการที่ตั้งงบประมาณจากรายได้เทศบาล		๘	๓,๘๔๐,๐๐๐	๒	๗๕๐,๐๐๐	๒	๖๓๒,๒๓๐	๑๑๗,๗๗๐			
	โครงการที่ตั้งงบประมาณจากเงินกองทุนหลักประกันสุขภาพฯ		๐	๐	๕	๙๒๔,๔๔๐	๕	๖๙๒,๖๓๐	๒๓๑,๘๑๐			
	โครงการที่ตั้งจากเงินอุดหนุนระบุดูประสงค์/เฉพาะกิจค้างจ่าย		๐	๐	๑	๑,๕๐๐,๐๐๐	๐	๐	๑,๕๐๐,๐๐๐			
	รวมยุทธศาสตร์ด้านส่งเสริมและพัฒนาคุณภาพชีวิต เศรษฐกิจ และการท่องเที่ยว กลยุทธ์ที่ ๑		๘	๓,๘๔๐,๐๐๐	๘	๓,๑๗๔,๔๔๐	๗	๑,๓๒๔,๘๖๐	๑,๘๔๙,๕๘๐			

ลำดับ ที่	ยุทธศาสตร์/กลยุทธ์/โครงการ/กิจกรรม	หน่วยงาน		งบประมาณ				การติดตามการใช้งบประมาณ		เป้าหมายโครงการ	ผลการดำเนินงาน	
				แผน		เทศบัญญัติ		ใช้ไป	คงเหลือ		ประเภท/จำนวน	ผลผลิต (OUTPUT)
<b>ยุทธศาสตร์ด้านส่งเสริมและพัฒนาคุณภาพชีวิต</b> <b>เศรษฐกิจ และการท่องเที่ยว</b> <b>กลยุทธ์ที่ ๒ พัฒนารูปแบบและระบบการจัดบริการ</b> <b>ด้านสาธารณสุขให้ครอบคลุมและทั่วถึงประชาชนทุกกลุ่ม</b> <b>แผนงานสาธารณสุข</b>												
๑	โครงการจัดให้มีบริการด้านสาธารณสุขเชิงรุก	กองสาธารณสุขฯ	๑	๒๐๐,๐๐๐	๑	๒๐๐,๐๐๐	๑	๐	๒๐๐,๐๐๐	จัดบริการทันตสาธารณสุขเคลื่อนที่และให้ความรู้ทันตสุขศึกษาแก่ประชาชน ๖๖ ชุมชน ๕ ตำบล	๖๖ ชุมชน ๕ ตำบล	ประชาชนในเขตเทศบาลได้รับการตรวจคัดกรองสุขภาพช่องปากและฟันและได้รับความรู้ทันตสุขศึกษา สามารถดูแลช่องปากได้ถูกวิธี
๑.๑	โครงการให้บริการเชิงรุกด้านทันตสาธารณสุขในชุมชน											
๑.๒	โครงการสร้างเสริมสุขภาพประชาชน กายดี จิตดี ชีวิตเป็นสุข (แผนเปลี่ยนแปลง ครั้งที่ ๑/๒๕๖๖)											
๑.๓	โครงการตรวจเฝ้าระวังทันตสุขภาพและทาฟลูออไรด์วานิชในกลุ่มเด็กก่อนวัยเรียน											
๑.๔	โครงการตรวจเฝ้าระวังและส่งเสริมทันตสุขภาพในโรงเรียน	กองสาธารณสุขฯ	๑	๕๐๐,๐๐๐	๑	๙๕,๐๐๐ กองทุนหลัก ประกันสุขภาพฯ	๑	๙๐,๙๐๖ กองทุนหลัก ประกันสุขภาพ	๔,๐๙๔ กองทุนหลัก ประกันสุขภาพ	โรงเรียนในเขต รับผิดชอบจำนวน ๔ แห่ง ไม่น้อยกว่า ๑,๙๐๐ คน	๔ แห่ง ๑,๙๐๐ คน	โรงเรียนได้รับแปรงสีฟัน ๑,๗๓๖ ด้าม นักเรียนได้รับตรวจช่องปาก ๑,๕๙๘ คน

ลำดับ ที่	ยุทธศาสตร์/กลยุทธ์/โครงการ/กิจกรรม	หน่วยงาน		งบประมาณ			การติดตามการใช้งบประมาณ		เป้าหมายโครงการ	ผลการดำเนินงาน		
				แผน		เทศบัญญัติ	ใช้ไป	คงเหลือ		ประเภท/จำนวน	ผลผลิต (OUTPUT)	ผลลัพธ์ (OUTCOME)
	๑.๕ โครงการสัปดาห์ปลอดโรคคนปลอดภัยจากโรคพิษสุนัขบ้า ตามพระปณิธานศาสตราจารย์ ดร. สมเด็จพระเจ้าน้องนางเธอเจ้าฟ้าจุฬาภรณวลัยลักษณ์ อัครราชกุมารี กรมพระศรีสวางควัฒน วรขัตติยราชนารี (แผนแก้ไข ครั้งที่ ๓/๒๕๖๖)	กองสาธารณสุขฯ	๑	๑๘๔,๕๐๐ อุดหนุนทั่วไป	๑	๑๖๙,๘๐๐ อุดหนุนทั่วไป	๑	๑๔๑,๕๐๐ อุดหนุนทั่วไป	๒๘,๓๐๐ อุดหนุนทั่วไป	สุนัขและแมว จำนวน ๑๐,๓๘๗ ตัว	๘,๒๑๕ ตัว	ประชาชนได้รับความปลอดภัยจากโรคพิษสุนัขบ้า
๒	โครงการจัดบริการสร้างเสริมสุขภาพ ป้องกันโรคและฟื้นฟูสมรรถภาพ ๒.๑ โครงการจัดบริการสร้างเสริมสุขภาพป้องกันโรคและฟื้นฟูสมรรถภาพ (แก้ไข ตามประกาศ วันที่ ๒๓ ม.ค. ๒๕๖๖)	กองสาธารณสุขฯ	๑	๕,๐๐๐,๐๐๐ กองทุนหลักประกันสุขภาพ	๑	๕,๐๐๐,๐๐๐ กองทุนหลักประกันสุขภาพ	๑	๓,๘๔๐,๒๑๘.๕๐ กองทุนหลักประกันสุขภาพ	๑,๑๕๙,๗๘๑.๕๐ กองทุนหลักประกันสุขภาพ	ประชาชน ผู้สูงอายุ ผู้พิการ ผู้ป่วยเรื้อรัง ผู้ประกอบอาชีพที่มีความเสี่ยง จำนวน ๑๔ กิจกรรม	๑๔ กิจกรรม	ประชาชนกลุ่มเป้าหมายเข้าถึงการบริการสาธารณสุข
๓	โครงการส่งเสริมพัฒนางานสาธารณสุขมูลฐาน ๓.๑ โครงการอบรมให้ความรู้เรื่องงานสาธารณสุขมูลฐาน	กองสาธารณสุขฯ	๑	๒๒๐,๐๐๐	๑	๒๒๐,๐๐๐ กองทุนหลักประกันสุขภาพ	๑	๑๗๖,๒๕๐ กองทุนหลักประกันสุขภาพ	๔๓,๗๕๐ กองทุนหลักประกันสุขภาพ	อบรมประชาชน จำนวน ๖๐๐ คน	๖๔๖ คน	ผู้เข้าอบรมมีความรู้เรื่องโรคติดต่อและโรคอุบัติใหม่
	๓.๒ โครงการพระราชดำริด้านสาธารณสุข	กองสาธารณสุขฯ	๑	๑,๓๒๐,๐๐๐ อุดหนุนทั่วไป	๑	๑,๓๒๐,๐๐๐ อุดหนุนทั่วไป	๑	๑๘๐,๐๐๐ อุดหนุนทั่วไป	๑,๑๔๐,๐๐๐ อุดหนุนทั่วไป	สนับสนุนงบประมาณให้ชุมชน จำนวน ๖๖ ชุมชน	๙ ชุมชน	ประชาชนได้รับผลประโยชน์และได้รับความรู้ด้านสาธารณสุข
	๓.๓ โครงการส่งเสริมและสนับสนุนการให้บริการด้านสาธารณสุข	กองสาธารณสุขฯ	๑	๒,๐๐๐,๐๐๐		ไม่ได้รับงบประมาณ						
	๓.๔ โครงการสนับสนุนงบประมาณการให้บริการด้านสาธารณสุข	กองสาธารณสุขฯ	๑	๓,๐๐๐,๐๐๐		ไม่ได้รับงบประมาณ						



ลำดับ ที่	ยุทธศาสตร์/กลยุทธ์/โครงการ/กิจกรรม	หน่วยงาน	งบประมาณ			การติดตามการใช้งบประมาณ		เป้าหมายโครงการ	ผลการดำเนินงาน		
			แผน		เทศบัญญัติ	ใช้ไป	คงเหลือ		ประเภท/จำนวน	ผลผลิต (OUTPUT)	ผลลัพธ์ (OUTCOME)
	ยุทธศาสตร์ด้านส่งเสริมและพัฒนาคุณภาพชีวิต เศรษฐกิจ และการท่องเที่ยว กลยุทธ์ที่ ๒ พัฒนารูปแบบและระบบการให้บริการ ด้านสาธารณสุขให้ครอบคลุมและทั่วถึงประชาชนทุกกลุ่ม แผนงานงบกลาง										
๑	โครงการจัดให้มีบริการด้านสาธารณสุขเชิงรุก ๑.๑ โครงการสนับสนุนงบประมาณกองทุน หลักประกันสุขภาพเทศบาลนครปากเกร็ด	กองสาธารณสุขฯ	๑	๘,๐๐๐,๐๐๐	๑	๖,๐๐๐,๐๐๐	๐ ยกเลิก	๖,๐๐๐,๐๐๐	-	-	-
	โครงการที่ตั้งงบประมาณจากรายได้เทศบาล		๘	๑๔,๔๒๐,๐๐๐	๓	๖,๓๐๐,๐๐๐	๒	๑๐๐,๐๐๐	๖,๒๐๐,๐๐๐		
	รวมโครงการที่ตั้งงบประมาณจากเงินอุดหนุนทั่วไป		๒	๑,๕๐๔,๕๐๐	๒	๑,๔๘๙,๘๐๐	๒	๓๒๑,๕๐๐	๑,๑๖๘,๓๐๐		
	โครงการที่ตั้งงบประมาณจากเงินกองทุนหลักประกันสุขภาพฯ		๑	๕,๐๐๐,๐๐๐	๔	๕,๔๑๓,๐๐๐	๔	๔,๑๙๙,๓๕๘	๑,๒๑๓,๖๔๒		
	รวมยุทธศาสตร์ด้านส่งเสริมและพัฒนาคุณภาพชีวิต เศรษฐกิจ และการท่องเที่ยว กลยุทธ์ที่ ๒		๑๑	๒๐,๙๒๔,๕๐๐	๙	๑๓,๒๐๒,๘๐๐	๘	๔,๖๒๐,๘๕๘	๘,๕๘๑,๙๔๒		

ลำดับ ที่	ยุทธศาสตร์/กลยุทธ์/โครงการ/กิจกรรม	หน่วยงาน	งบประมาณ			การติดตามการใช้งบประมาณ		เป้าหมายโครงการ ประเภท/จำนวน	ผลการดำเนินงาน		
			แผน		เทศบัญญัติ	ใช้ไป	คงเหลือ		ผลผลิต (OUTPUT)	ผลลัพธ์ (OUTCOME)	
	<p><u>ยุทธศาสตร์ด้านส่งเสริมและพัฒนาคุณภาพชีวิต</u> <u>เศรษฐกิจ และการท่องเที่ยว</u> กลยุทธ์ที่ ๓ ส่งเสริมและสนับสนุนการดำเนินงาน ด้านสวัสดิการสังคมและพัฒนาคุณภาพชีวิตประชาชน ผู้พิการ และผู้ด้อยโอกาส แผนงานบริหารงานทั่วไป</p> <p>๑ โครงการส่งเสริมสวัสดิการและพัฒนา คุณภาพชีวิตผู้พิการและผู้ด้อยโอกาส ๑.๑ โครงการจ้างนักเรียน นักศึกษา ทำงานช่วงปิดภาคเรียนฤดูร้อน</p>	กองการเจ้าหน้าที่	๑	๖๐๐,๐๐๐	๑	๖๐๐,๐๐๐	๐ ยกเลิก	๖๐๐,๐๐๐	-	-	-

ลำดับ ที่	ยุทธศาสตร์/กลยุทธ์/โครงการ/กิจกรรม	หน่วยงาน	งบประมาณ				การติดตามการใช้งบประมาณ		เป้าหมายโครงการ	ผลการดำเนินงาน		
			แผน		เทศบัญญัติ		ใช้ไป	คงเหลือ		ประเภท/จำนวน	ผลผลิต (OUTPUT)	ผลลัพธ์ (OUTCOME)
<b>ยุทธศาสตร์ด้านส่งเสริมและพัฒนาคุณภาพชีวิต</b> <b>เศรษฐกิจ และการท่องเที่ยว</b> กลยุทธ์ที่ ๓ ส่งเสริมและสนับสนุนการดำเนินงาน ด้านสวัสดิการสังคมและพัฒนาคุณภาพชีวิตประชาชน <b>ผู้พิการ และผู้ด้อยโอกาส</b> <b>แผนงานสังคมสงเคราะห์</b>												
๑	โครงการสร้างหลักประกันรายได้และส่งเสริม คุณภาพชีวิตผู้สูงอายุ ๑.๑ โครงการส่งเสริมความรู้และการดำเนินงาน ด้านสวัสดิการสังคมให้แก่ผู้สูงอายุ	กองสวัสดิการสังคม	๑	๕๐๐,๐๐๐	๑	๕๐๐,๐๐๐	๑	๑๓๗,๘๐๐	๓๖๒,๒๐๐	จัดอบรมให้แก่ผู้สูงอายุ และผู้ที่เกี่ยวข้อง อย่างน้อยปีละ ๑ ครั้ง	๓ ครั้ง	ผู้สูงอายุและผู้เกี่ยวข้อง เข้าร่วมกิจกรรมและ สามารถนำมาปรับใช้ ได้ตามวัตถุประสงค์
๒	โครงการส่งเสริมสวัสดิการและพัฒนาคุณภาพชีวิต ผู้พิการและผู้ด้อยโอกาส ๒.๑ โครงการส่งเสริมสวัสดิการและการพัฒนา คุณภาพชีวิตงานด้านผู้พิการ ผู้ด้อยโอกาส คนไร้ที่พึ่ง	กองสวัสดิการสังคม	๑	๑๐๐,๐๐๐	๑	๑๐๐,๐๐๐	๑	๒๓,๒๐๐	๗๖,๘๐๐	จัดอบรมให้แก่ผู้ ปฏิบัติงานด้านผู้พิการ ผู้ด้อยโอกาส คนไร้ ที่พึ่ง อย่างน้อยปีละ ๓ ครั้ง	๓ ครั้ง	ปฏิบัติงานด้านผู้พิการ ผู้ด้อยโอกาส คนไร้ที่พึ่ง สามารถได้รับความรู้ และนำมาปรับใช้ให้ ได้ตามวัตถุประสงค์

ลำดับ ที่	ยุทธศาสตร์/กลยุทธ์/โครงการ/กิจกรรม	หน่วยงาน		งบประมาณ				การติดตามการใช้งบประมาณ		เป้าหมายโครงการ	ผลการดำเนินงาน	
				แผน		เทศบัญญัติ		ใช้ไป	คงเหลือ		ประเภท/จำนวน	ผลผลิต (OUTPUT)
๓	โครงการส่งเสริมและสนับสนุนด้านสวัสดิการสังคม และการพัฒนาคุณภาพชีวิต											
	๓.๑ โครงการส่งเสริมประสิทธิภาพการดำเนินงาน ด้านสวัสดิการสังคมและพัฒนาคุณภาพชีวิต	กองสวัสดิการสังคม	๑	๒๐๐,๐๐๐	๑	๒๐๐,๐๐๐	๑	๑๓๓,๙๔๐	๖๖,๐๖๐	จัดอบรมให้แก่ ประชาชนและผู้ที่เกี่ยวข้อง อย่างน้อย ปีละ ๑ ครั้ง	๒ ครั้ง	ประชาชนและผู้ที่เกี่ยวข้อง ได้รับความรู้ ต่างๆ สามารถนำมา ปรับให้ได้ตาม วัตถุประสงค์
	๓.๒ โครงการส่งเสริมและพัฒนาสตรี	กองสวัสดิการสังคม	๑	๑๐๐,๐๐๐	๑	๑๐๐,๐๐๐ <i>๑,๐๐๐,๐๐๐ โอนเพิ่ม</i>	๑	๘๖๖,๓๘๔.๙๕	๒๓๓,๖๑๕.๐๕	จัดฝึกอบรม/จัดกิจกรรม อย่างน้อยปีละ ๑ ครั้ง	๒ ครั้ง	สตรีในชุมชน สมาชิก กองทุนพัฒนาบทบาท สตรีได้รับการส่งเสริม สนับสนุนและพัฒนา ศักยภาพให้สามารถ นำมาพัฒนาตนเอง และชุมชนได้
	๓.๓ โครงการบริการให้คำปรึกษาผู้ประสบ ปัญหาความเดือดร้อนห้องแบ่งปันรอยยิ้ม	กองสวัสดิการสังคม	๑	๕๐,๐๐๐	๑	๕๐,๐๐๐	๑	๐	๕๐,๐๐๐	- จัดทำคู่มือให้ความรู้ สิทธิสวัสดิการประชาชน - เก็บรวบรวมข้อมูล ประชาชนที่ประสบ ปัญหาเพื่อเป็นสถิติ จำนวน ๑ ครั้ง	๑ ครั้ง	ผู้มารับบริการได้รับ การประสานส่งต่อยัง หน่วยงานที่เกี่ยวข้อง

ลำดับ ที่	ยุทธศาสตร์/กลยุทธ์/โครงการ/กิจกรรม	หน่วยงาน	งบประมาณ			การติดตามการใช้งบประมาณ		เป้าหมายโครงการ	ผลการดำเนินงาน	
			แผน		เทศบัญญัติ	ใช้ไป	คงเหลือ		ประเภท/จำนวน	ผลผลิต (OUTPUT)
<b>ยุทธศาสตร์ด้านส่งเสริมและพัฒนาคุณภาพชีวิต</b> <b>เศรษฐกิจ และการท่องเที่ยว</b> กลยุทธ์ที่ ๓ ส่งเสริมและสนับสนุนการดำเนินงาน ด้านสวัสดิการสังคมและพัฒนาคุณภาพชีวิตประชาชน ผู้พิการ และผู้ด้อยโอกาส แผนงานสร้างความเข้มแข็งของชุมชน										
๑	โครงการส่งเสริมและสนับสนุนด้าน สวัสดิการสังคมและการพัฒนาคุณภาพชีวิต									
	๑.๑ โครงการสนับสนุนการดำเนินงานเครือข่าย กองทุนชุมชนเมือง	กองสวัสดิการสังคม	๑	๒๕๐,๐๐๐	๑	๒๕๐,๐๐๐	๐ ยกเลิก	๒๕๐,๐๐๐	-	-
	๑.๒ โครงการสนับสนุนการดำเนินงานศูนย์ พัฒนาครอบครัว	กองสวัสดิการสังคม	๑	๖๐,๐๐๐	๑	๖๐,๐๐๐	๑	๖๐,๐๐๐	๐	ศูนย์พัฒนาครอบครัว ในเขตเทศบาล ๓ แห่ง
									๓ ศูนย์	ศูนย์พัฒนาครอบครัว ทั้ง ๓ ศูนย์ได้รับการ สนับสนุนงบประมาณ สามารถบริหารจัดการ แก้ไขปัญหาและมี ส่วนร่วมในการดำเนิน กิจกรรมได้

ลำดับ ที่	ยุทธศาสตร์/กลยุทธ์/โครงการ/กิจกรรม	หน่วยงาน	งบประมาณ			การติดตามการใช้งบประมาณ		เป้าหมายโครงการ	ผลการดำเนินงาน			
			แผน		เทศบัญญัติ	ใช้ไป	คงเหลือ		ประเภท/จำนวน	ผลผลิต (OUTPUT)	ผลลัพธ์ (OUTCOME)	
<b>ยุทธศาสตร์ด้านส่งเสริมและพัฒนาคุณภาพชีวิต</b> <b>เศรษฐกิจ และการท่องเที่ยว</b> กลยุทธ์ที่ ๓ ส่งเสริมและสนับสนุนการดำเนินงาน ด้านสวัสดิการสังคมและพัฒนาคุณภาพชีวิตประชาชน ผู้พิการ และผู้ด้อยโอกาส แผนงานงบกลาง												
๑	โครงการสร้างหลักประกันรายได้ และส่งเสริมคุณภาพชีวิตผู้สูงอายุ	กองสวัสดิการสังคม	๑	๒๖๕,๕๕๐,๔๐๐ อุดหนุนทั่วไป	๑	๒๓๗,๔๘๖,๐๐๐ อุดหนุนทั่วไป ๒๘,๐๖๔,๔๐๐ รายได้	๑	๒๓๔,๒๙๘,๘๐๐ อุดหนุนทั่วไป ๐ รายได้	๓,๑๘๗,๒๐๐ อุดหนุนทั่วไป ๒๘,๐๖๔,๔๐๐ รายได้	ผู้สูงอายุในเขต เทศบาลที่ขึ้นทะเบียน ในแต่ละปี จำนวน ๒๙,๗๓๐ คน	๒๙,๗๓๐ คน	ผู้สูงอายุในเขตเทศบาล ที่ขึ้นทะเบียนผู้สูงอายุ ได้รับสวัสดิการเบี้ยยัง ชีพ ครบถ้วน
๑.๑	โครงการสร้างหลักประกันด้านรายได้ ให้แก่ผู้สูงอายุ											
๒	โครงการส่งเสริมสวัสดิการและพัฒนาคุณภาพชีวิต ผู้พิการและผู้ด้อยโอกาส											
๒.๑	โครงการให้บริการสงเคราะห์สวัสดิการ เบี้ยยังชีพผู้ป่วยเอดส์											
๒.๒	โครงการสนับสนุนการเสริมสร้าง สวัสดิการทางสังคมให้แก่คนพิการหรือ ทุพพลภาพ	กองสวัสดิการสังคม	๑	๔๕,๔๒๔,๘๐๐ อุดหนุนทั่วไป	๑	๓๑,๒๓๓,๖๐๐ อุดหนุนทั่วไป ๑๔,๑๙๑,๒๐๐ รายได้	๑	๓๑,๒๓๓,๖๐๐ อุดหนุนทั่วไป ๔๔,๖๐๐ รายได้	๐ อุดหนุนทั่วไป ๑๔,๑๔๖,๖๐๐ รายได้	คนพิการในเขต เทศบาล ที่ขึ้นทะเบียน ในแต่ละปี จำนวน ๓,๑๖๘ คน	๓,๑๖๘ คน	ผู้พิการในเขตเทศบาล ที่ขึ้นทะเบียนผู้พิการ ได้รับสวัสดิการ ครบถ้วน

ลำดับ ที่	ยุทธศาสตร์/กลยุทธ์/โครงการ/กิจกรรม	หน่วยงาน		งบประมาณ				การติดตามการใช้งบประมาณ		เป้าหมายโครงการ	ผลการดำเนินงาน	
				แผน		เทศบัญญัติ		ใช้ไป	คงเหลือ		ประเภท/จำนวน	ผลผลิต (OUTPUT)
	๒.๓ โครงการทุนการศึกษาสำหรับนักศึกษา และการให้ความช่วยเหลือนักเรียนของ เทศบาลนครปากเกร็ด	กองการศึกษา	๑	๒,๐๐๐,๐๐๐	๑	๑,๕๐๐,๐๐๐ <i>๙๓,๒๐๐ โอนเพิ่ม</i>	๑	๑,๕๗๗,๗๑๐	๑๕,๔๙๐	นักเรียน นักศึกษาที่ได้ รับการสนับสนุนและ ช่วยเหลือ ๒๒๔ ราย	๒๒๔ ราย	นักเรียน นักศึกษาที่ ยากจนและด้อยโอกาส ในเขตเทศบาลได้รับ การสนับสนุนการศึกษา ในระดับที่สูงขึ้น
โครงการที่ตั้งงบประมาณจากรายได้เทศบาล			๙	๓,๘๖๐,๐๐๐	๙	๔๖,๗๖๘,๘๐๐	๗	๒,๘๔๓,๖๓๔.๙๕	๔๓,๙๒๕,๑๖๕.๐๕			
รวมโครงการที่ตั้งงบประมาณจากเงินอุดหนุนทั่วไป			๓	๓๑๑,๖๙๕,๒๐๐	๓	๒๖๙,๓๗๙,๖๐๐	๓	๒๖๖,๑๖๒,๔๐๐	๓,๒๑๗,๒๐๐			
รวมยุทธศาสตร์ด้านส่งเสริมและพัฒนาคุณภาพชีวิต เศรษฐกิจ และการท่องเที่ยว กลยุทธ์ที่ ๓			๑๒	๓๑๕,๕๕๕,๒๐๐	๑๒	๓๑๖,๑๔๘,๔๐๐	๑๐	๒๖๙,๐๐๖,๐๓๔.๙๕	๔๗,๑๔๒,๓๖๕.๐๕			

ลำดับ ที่	ยุทธศาสตร์/กลยุทธ์/โครงการ/กิจกรรม	หน่วยงาน	งบประมาณ				การติดตามการใช้งบประมาณ		เป้าหมายโครงการ	ผลการดำเนินงาน		
			แผน		เทศบัญญัติ		ใช้ไป	คงเหลือ		ประเภท/จำนวน	ผลผลิต (OUTPUT)	ผลลัพธ์ (OUTCOME)
<b>ยุทธศาสตร์ด้านส่งเสริมและพัฒนาคุณภาพชีวิต</b> <b>เศรษฐกิจ และการท่องเที่ยว</b> <b>กลยุทธ์ที่ ๔ ส่งเสริมและสนับสนุนให้มีการออกกำลังกาย</b> <b>และการแข่งขันกีฬาเพื่อการนันทนาการ</b> <b>และส่งเสริมสุขภาพ</b> <b>แผนงานการศึกษา</b>												
๑	โครงการส่งเสริมการออกกำลังกายและ การแข่งขันกีฬา	กองการศึกษา	๑	๓๐๐,๐๐๐	๑	๒๐๐,๐๐๐	๑	๑๙๗,๓๒๐	๒,๖๘๐	ผู้เข้าร่วมกิจกรรม จำนวน ๕๕๐ คน	๔๐๐ คน	เกิดความสัมพันธ์ที่ดี ระหว่างเด็ก ครูและ ผู้ปกครอง
	๑.๑ โครงการกีฬานูบาล ๓ ขวบ	กองการศึกษา	๑	๓๐๐,๐๐๐	๑	๒๕๐,๐๐๐	๑	๒๔๔,๗๓๙.๘๐	๕,๒๖๐.๒๐	เด็กและเยาวชนใน สถานศึกษา ๓ ประเภท	๓ ประเภท	เด็กและเยาวชนมี ระเบียบวินัยและมี น้ำใจนักกีฬา
	๑.๒ โครงการจัดการแข่งขันกีฬา	กองการศึกษา	๑	๒๕๐,๐๐๐	๑	๑๕๐,๐๐๐	๑	๖๖,๘๙๕	๘๓,๑๐๕	ประชาชน จำนวน ๖๖ ชุมชน	๓๐ ชุมชน	ประชาชนในชุมชนมี สุขภาพร่างกายแข็งแรง
	๑.๓ โครงการสนับสนุนอุปกรณ์กีฬาให้แก่ชุมชน	กองการศึกษา	๑	๑๕๐,๐๐๐	๑	๑๕๐,๐๐๐	๑	๐	๑๕๐,๐๐๐	บำรุงรักษาและปรับปรุง ที่ดินสิ่งก่อสร้างสนาม กีฬา ไม่น้อยกว่า ๔ ครั้ง	๔ ครั้ง	สนามกีฬาอยู่ในสภาพ พร้อมใช้งานและมี ความปลอดภัย
	๑.๔ โครงการบำรุงรักษาและปรับปรุงที่ดินสิ่ง ก่อสร้างสนามกีฬาในความรับผิดชอบของกอง การศึกษา (แผนเปลี่ยนแปลง ครั้งที่ ๒/๒๕๖๖)	กองการศึกษา	๑	๑,๕๐๐,๐๐๐	๑	๙๙๗,๖๔๕	๑	๙๙๗,๖๔๕	๐	สนับสนุนงบประมาณการจัดกิจกรรม ด้านกีฬาหรือการออกกำลังกายให้แก่ สมาคมและองค์กร ๑ หน่วยงาน	๑ หน่วยงาน	ประชาชนและเยาวชน มีสุขภาพร่างกาย แข็งแรงมีจิตใจเป็น นักกีฬา



ลำดับ ที่	ยุทธศาสตร์/กลยุทธ์/โครงการ/กิจกรรม	หน่วยงาน	งบประมาณ				การติดตามการใช้งบประมาณ		เป้าหมายโครงการ	ผลการดำเนินงาน		
			แผน		เทศบัญญัติ		ใช้ไป	คงเหลือ		ประเภท/จำนวน	ผลผลิต (OUTPUT)	ผลลัพธ์ (OUTCOME)
<b>ยุทธศาสตร์ด้านส่งเสริมและพัฒนาคุณภาพชีวิต</b> <b>เศรษฐกิจ และการท่องเที่ยว</b> <b>กลยุทธ์ที่ ๔ ส่งเสริมและสนับสนุนให้มีการออกกำลังกาย</b> <b>และการแข่งขันกีฬาเพื่อการนันทนาการ</b> <b>และส่งเสริมสุขภาพ</b> <b>แผนงานการศาสนา วัฒนธรรมและนันทนาการ</b>												
๑	โครงการสนับสนุนการเข้าร่วมการ แข่งขันกีฬาในนามเทศบาลนครปากเกร็ด	กองการศึกษา	๑	๓๐๐,๐๐๐	๑	๘๐,๐๐๐	๑	๖๗,๖๘๑	๑๒,๓๑๙	ผู้แทนประชาชน ใน ชุมชน ผู้บริหาร และ พนักงานเทศบาล ๒๐๐ คน	๓๕๐ คน	เกิดความสัมพันธ์ที่ดี ระหว่างชุมชนกับ หน่วยงาน
	๑.๑ โครงการกีฬามวลชนสัมพันธ์	กองการศึกษา	๑	๓๐๐,๐๐๐	๑	๘๐,๐๐๐	๑	๖๗,๖๘๑	๑๒,๓๑๙	ผู้แทนประชาชน ใน ชุมชน ผู้บริหาร และ พนักงานเทศบาล ๒๐๐ คน	๓๕๐ คน	เกิดความสัมพันธ์ที่ดี ระหว่างชุมชนกับ หน่วยงาน
	๑.๒ โครงการเข้าร่วมแข่งขันกีฬากับหน่วยงานอื่นๆ	กองการศึกษา	๑	๘๐๐,๐๐๐	๑	๘๐๐,๐๐๐	๑	๑๔,๐๔๙	๗๘๕,๙๕๑	นักเรียนในสังกัด , ผู้แทนชุมชน , ผู้บริหาร และพนักงานเทศบาล ๑ ครั้ง	๑ ครั้ง	เกิดความสัมพันธ์ที่ดี ระหว่างหน่วยงาน
โครงการที่ตั้งงบประมาณจากรายได้เทศบาล			๗	๓,๖๐๐,๐๐๐	๗	๒,๖๒๗,๖๔๕	๗	๑,๕๘๘,๓๒๙.๘๐	๑,๐๓๙,๓๑๕.๒๐			
รวมยุทธศาสตร์ด้านส่งเสริมและพัฒนาคุณภาพชีวิต เศรษฐกิจ และการท่องเที่ยว กลยุทธ์ที่ ๔			๗	๓,๖๐๐,๐๐๐	๗	๒,๖๒๗,๖๔๕	๗	๑,๕๘๘,๓๒๙.๘๐	๑,๐๓๙,๓๑๕.๒๐			

ลำดับ ที่	ยุทธศาสตร์/กลยุทธ์/โครงการ/กิจกรรม	หน่วยงาน	งบประมาณ				การติดตามการใช้งบประมาณ		เป้าหมายโครงการ	ผลการดำเนินงาน		
			แผน		เทศบัญญัติ		ใช้ไป	คงเหลือ		ประเภท/จำนวน	ผลผลิต (OUTPUT)	ผลลัพธ์ (OUTCOME)
<b>ยุทธศาสตร์ด้านส่งเสริมและพัฒนาคุณภาพชีวิต</b> <b>เศรษฐกิจ และการท่องเที่ยว</b> <b>กลยุทธ์ที่ ๕ ป้องกันบรรเทาสาธารณภัยและช่วยเหลือ</b> <b>ผู้ประสบภัยและปัญหาความเดือดร้อนในชุมชน</b> <b>แผนงานการรักษาความสงบภายใน</b>												
๑	โครงการพัฒนาการป้องกันและบรรเทาสาธารณภัย	สำนักปลัดฯ	๑	๑๐๐,๐๐๐	๑	๑๐๐,๐๐๐	๑	๕๔,๐๕๐	๔๕,๙๕๐	ประชาชน นักเรียน บุคลากรในสถานศึกษา จำนวน ๑๐๐ คน	๑๐๐ คน	ประชาชน นักเรียน บุคลากรในสถานศึกษา มีความรู้ความเข้าใจ ในการป้องกันและ บรรเทาสาธารณภัย
๑.๑	โครงการให้ความรู้ด้านการป้องกันและ บรรเทาสาธารณภัย											
๑.๒	โครงการฝึกอบรมอาสาสมัครป้องกันภัย ฝ่ายพลเรือน (อปพร.)											
๑.๓	โครงการจัดหาอุปกรณ์ดับเพลิงสำหรับชุมชน	สำนักปลัดฯ	๑	๖๕๐,๐๐๐	๑	๖๕๐,๐๐๐	๑	๔๕๒,๕๐๐	๑๙๗,๕๐๐	ชุมชน จำนวน ๑๒ ชุมชน	๒๑ ชุมชน	สามารถป้องกันและ บรรเทาความเสียหาย ที่อาจเกิดขึ้นแก่ชีวิตและ ทรัพย์สิน

ลำดับ ที่	ยุทธศาสตร์/กลยุทธ์/โครงการ/กิจกรรม	หน่วยงาน	งบประมาณ				การติดตามการใช้งบประมาณ		เป้าหมายโครงการ	ผลการดำเนินงาน		
			แผน		เทศบัญญัติ		ใช้ไป	คงเหลือ		ประเภท/จำนวน	ผลผลิต (OUTPUT)	ผลลัพธ์ (OUTCOME)
	ยุทธศาสตร์ด้านส่งเสริมและพัฒนาคุณภาพชีวิต เศรษฐกิจ และการท่องเที่ยว กลยุทธ์ที่ ๕ ป้องกันบรรเทาสาธารณภัยและช่วยเหลือ ผู้ประสบภัยและปัญหาความเดือดร้อนในชุมชน แผนงานสังคมสงเคราะห์											
๑	โครงการช่วยเหลือผู้ประสบสาธารณภัย และปัญหาความเดือดร้อนในชุมชน ๑.๑ โครงการช่วยเหลือผู้ประสบสาธารณภัย และปัญหาความเดือดร้อนในชุมชน	กองสวัสดิการสังคม	๑	๑,๐๐๐,๐๐๐	๑	๑,๐๐๐,๐๐๐	๑	๕๒๙,๒๖๓	๔๗๐,๗๓๗	- ผู้ที่ได้รับผลกระทบ จากสาธารณภัยและ ภัยพิบัติต่างๆ ตาม จำนวนประชาชนที่ ได้รับผลกระทบ จากอุทกภัย - ผู้ที่ได้รับผลกระทบ จากสาธารณภัยไฟไหม้ บ้าน	๗๐๐ ครัวเรือน	ประชาชนในเขต เทศบาลได้รับความ ช่วยเหลือเพื่อการ ดำรงชีพเบื้องต้น
	โครงการที่ตั้งงบประมาณจากรายได้เทศบาล		๔	๒,๘๐๐,๐๐๐	๔	๒,๓๕๐,๐๐๐	๔	๑,๖๐๕,๗๘๒	๗๔๔,๒๑๘			
	รวมยุทธศาสตร์ด้านส่งเสริมและพัฒนาคุณภาพชีวิต เศรษฐกิจ และการท่องเที่ยว กลยุทธ์ที่ ๕		๔	๒,๘๐๐,๐๐๐	๔	๒,๓๕๐,๐๐๐	๔	๑,๖๐๕,๗๘๒	๗๔๔,๒๑๘			

ลำดับ ที่	ยุทธศาสตร์/กลยุทธ์/โครงการ/กิจกรรม	หน่วยงาน	งบประมาณ				การติดตามการใช้งบประมาณ		เป้าหมายโครงการ	ผลการดำเนินงาน		
			แผน		เทศบัญญัติ		ใช้ไป	คงเหลือ		ประเภท/จำนวน	ผลผลิต (OUTPUT)	ผลลัพธ์ (OUTCOME)
๑	ยุทธศาสตร์ด้านส่งเสริมและพัฒนาคุณภาพชีวิต เศรษฐกิจ และการท่องเที่ยว กลยุทธ์ที่ ๖ ส่งเสริมและสนับสนุนเศรษฐกิจชุมชน และการสร้างอาชีพให้แก่ประชาชน แผนงานบริหารงานทั่วไป โครงการประชาสัมพันธ์ส่งเสริมเศรษฐกิจชุมชน	กองยุทธศาสตร์ฯ	๑	๒๐๐,๐๐๐	๑	๑๕๐,๐๐๐	๑	๓๘,๕๒๐	๑๑๑,๔๘๐	แผ่นพับ จำนวน ๓,๐๐๐ ใบ	๓,๐๐๐ ใบ	ประชาชนมีคู่มือและ รับทราบข้อมูล ผลิตภัณฑ์และแนว ปรัชญาเศรษฐกิจ พอเพียง

ลำดับ ที่	ยุทธศาสตร์/กลยุทธ์/โครงการ/กิจกรรม	หน่วยงาน	งบประมาณ				การติดตามการใช้งบประมาณ		เป้าหมายโครงการ	ผลการดำเนินงาน		
			แผน		เทศบัญญัติ		ใช้ไป	คงเหลือ		ประเภท/จำนวน	ผลผลิต (OUTPUT)	ผลลัพธ์ (OUTCOME)
<b>ยุทธศาสตร์ด้านส่งเสริมและพัฒนาคุณภาพชีวิต</b> <b>เศรษฐกิจ และการท่องเที่ยว</b> <b>กลยุทธ์ที่ ๖ ส่งเสริมและสนับสนุนเศรษฐกิจชุมชน</b> <b>และการสร้างอาชีพให้แก่ประชาชน</b> <b>แผนงานสร้างความเข้มแข็งของชุมชน</b>												
๑	โครงการฝึกอบรมและส่งเสริมอาชีพ	กองสวัสดิการสังคม	๑	๓๐๐,๐๐๐	๑	๓๐๐,๐๐๐	๑	๑๗๐,๘๐๕	๑๒๙,๑๙๕	ประชาชนในเขตเทศบาล ประมาณ ๖ ครั้ง/ปี	๖ ครั้ง	ประชาชนในชุมชนได้รับความรู้ในการประกอบอาชีพ
๑.๑	โครงการฝึกอบรมและส่งเสริมอาชีพสำหรับประชาชน											
๑.๒	โครงการฝึกอบรมและส่งเสริมอาชีพสำหรับผู้สูงอายุ											
๑.๓	โครงการฝึกอบรมและส่งเสริมอาชีพสำหรับกลุ่มสตรีในเขตเทศบาล	๑	๑	๕๐,๐๐๐	๑	๕๐,๐๐๐	๑	๒๑,๕๒๐	๒๘,๔๘๐	จัดอบรมให้กับกลุ่มสตรีประมาณ ๒ ครั้ง/ปี	๒ ครั้ง	กลุ่มสตรีมีความรู้และทักษะในการประกอบอาชีพสร้างรายได้และลดรายจ่าย

ลำดับ ที่	ยุทธศาสตร์/กลยุทธ์/โครงการ/กิจกรรม	หน่วยงาน		งบประมาณ				การติดตามการใช้งบประมาณ		เป้าหมายโครงการ	ผลการดำเนินงาน	
				แผน		เทศบัญญัติ		ใช้ไป	คงเหลือ		ประเภท/จำนวน	ผลผลิต (OUTPUT)
๒	โครงการส่งเสริมและพัฒนาผลิตภัณฑ์ชุมชน											
	๒.๑ โครงการส่งเสริมและพัฒนาผลิตภัณฑ์ชุมชน	กองสวัสดิการสังคม	๑	๑๐๐,๐๐๐	๑	๑๐๐,๐๐๐	๑	๒๐,๖๔๐	๗๙,๓๖๐	จัดฝึกอบรม/จัดกิจกรรมส่งเสริมและพัฒนาผลิตภัณฑ์ให้แก่กลุ่มอาชีพ/กลุ่มผู้ประกอบการ อย่างน้อยปีละ ๑ ครั้ง	๑ ครั้ง	กลุ่มอาชีพ/ผู้ประกอบการ มีความรู้ความเข้าใจ สามารถพัฒนาผลิตภัณฑ์ให้เป็นที่ต้องการของตลาดได้
	๒.๒ โครงการส่งเสริมและสนับสนุนวิสาหกิจชุมชน	กองสวัสดิการสังคม	๑	๕๐,๐๐๐	๑	๕๐,๐๐๐	๑	๑๓,๒๘๐	๓๖,๗๒๐	จัดฝึกอบรม/จัดกิจกรรมส่งเสริมสนับสนุนและพัฒนาวิสาหกิจชุมชน อย่างน้อยปีละ ๑ ครั้ง	๑ ครั้ง	กลุ่มวิสาหกิจชุมชนและสมาชิกได้รับการส่งเสริมสนับสนุนและพัฒนาศักยภาพให้สามารถนำมาพัฒนาตนเองและกลุ่มได้
	๒.๓ โครงการส่งเสริมและสนับสนุนเศรษฐกิจชุมชน	กองสวัสดิการสังคม	๑	๑๐๐,๐๐๐	๑	๑๐๐,๐๐๐	๑	๙๙,๒๘๐	๗๒๐	จัดกิจกรรม ชิม ชม ช้อป ให้กับผู้ผลิตผลิตภัณฑ์ชุมชน ผู้ประกอบการ กลุ่มอาชีพต่างๆ จำนวน ๑ ครั้ง	๑ ครั้ง	- ผลิตภัณฑ์ชุมชน สินค้า OTOP วิสาหกิจชุมชน กลุ่มอาชีพ ในเขตเทศบาล เป็นที่รู้จักอย่างแพร่หลาย - เศรษฐกิจชุมชน เข้มแข็งและพึ่งพาตนเองได้อย่างยั่งยืน
โครงการที่ตั้งงบประมาณจากรายได้เทศบาล			๗	๘๕๐,๐๐๐	๗	๘๐๐,๐๐๐	๗	๓๙๖,๓๒๐	๔๐๓,๖๘๐			
รวมยุทธศาสตร์ด้านส่งเสริมและพัฒนาคุณภาพชีวิต เศรษฐกิจ และการท่องเที่ยว กลยุทธ์ที่ ๖			๗	๘๕๐,๐๐๐	๗	๘๐๐,๐๐๐	๗	๓๙๖,๓๒๐	๔๐๓,๖๘๐			

ลำดับ ที่	ยุทธศาสตร์/กลยุทธ์/โครงการ/กิจกรรม	หน่วยงาน	งบประมาณ				การติดตามการใช้งบประมาณ		เป้าหมายโครงการ	ผลการดำเนินงาน		
			แผน		เทศบัญญัติ		ใช้ไป	คงเหลือ		ประเภท/จำนวน	ผลผลิต (OUTPUT)	ผลลัพธ์ (OUTCOME)
<b>ยุทธศาสตร์ด้านส่งเสริมและพัฒนาคุณภาพชีวิต</b> <b>เศรษฐกิจ และการท่องเที่ยว</b> <b>กลยุทธ์ที่ ๗ ส่งเสริมการท่องเที่ยว</b> <b>แผนงานบริหารงานทั่วไป</b>												
๑	โครงการส่งเสริมและพัฒนาการท่องเที่ยว	สำนักปลัดฯ	๑	๗๕๐,๐๐๐	๑	๕๐๐,๐๐๐	๑	๔๗๘,๗๘๙.๒๐	๒๑,๒๑๐.๘๐	จัดกิจกรรมเพื่อส่งเสริมการท่องเที่ยว ๑ ครั้ง	๑ ครั้ง	การท่องเที่ยวในท้องถิ่นได้รับความนิยมมากขึ้น
๑.๑	โครงการส่งเสริมการท่องเที่ยว											
๒	โครงการประชาสัมพันธ์การท่องเที่ยวปากเกร็ด	กองยุทธศาสตร์ฯ	๑	๕๐๐,๐๐๐	๑	๒๐๐,๐๐๐	๑	๒๐๐,๐๐๐	๐	คู่มือเที่ยวชมวัดในเขตเทศบาลนครปากเกร็ด จำนวน ๕,๐๐๐ เล่ม	๕,๐๐๐ เล่ม	ประชาชนได้ทราบข้อมูลในแต่ละวัดและประชาสัมพันธ์เชิญชวนให้มาเที่ยววัดในเขตเทศบาลนครปากเกร็ด
โครงการที่ตั้งงบประมาณจากรายได้เทศบาล			๒	๑,๒๕๐,๐๐๐	๒	๗๐๐,๐๐๐	๒	๖๗๘,๗๘๙.๒๐	๒๑,๒๑๐.๘๐			
รวมยุทธศาสตร์ด้านส่งเสริมและพัฒนาคุณภาพชีวิต เศรษฐกิจ และการท่องเที่ยว กลยุทธ์ที่ ๗			๒	๑,๒๕๐,๐๐๐	๒	๗๐๐,๐๐๐	๒	๖๗๘,๗๘๙.๒๐	๒๑,๒๑๐.๘๐			
โครงการที่ตั้งงบประมาณจากรายได้เทศบาล			๔๕	๓๐,๖๒๐,๐๐๐	๓๔	๖๐,๒๙๖,๔๔๕	๓๑	๗,๘๔๕,๐๘๕.๙๕	๕๒,๔๕๑,๓๕๙.๐๕			
โครงการที่ตั้งงบประมาณจากเงินกองทุนหลักประกันสุขภาพ			๑	๕,๐๐๐,๐๐๐	๙	๖,๓๓๗,๔๔๐	๙	๔,๘๙๑,๙๘๘	๑,๔๔๕,๔๕๒			
โครงการที่ตั้งงบประมาณจากเงินอุดหนุนทั่วไป			๕	๓๑๓,๑๙๙,๗๐๐	๕	๒๗๐,๘๖๙,๔๐๐	๕	๒๖๖,๔๘๓,๙๐๐	๔,๓๘๕,๕๐๐			
โครงการที่ตั้งจากเงินอุดหนุนระบุดูประสงค์/เฉพาะกิจค้างจ่าย			๐	๐	๑	๑,๕๐๐,๐๐๐	๐	๐	๑,๕๐๐,๐๐๐			
รวมยุทธศาสตร์ด้านส่งเสริมและพัฒนาคุณภาพชีวิตเศรษฐกิจ และการท่องเที่ยว กลยุทธ์ที่ ๑ - ๗			๕๑	๓๔๘,๘๑๙,๗๐๐	๔๙	๓๓๙,๐๐๓,๒๘๕	๔๕	๒๗๙,๒๒๐,๙๗๓.๙๕	๕๙,๗๘๒,๓๑๑.๐๕			

ลำดับ ที่	ยุทธศาสตร์/กลยุทธ์/โครงการ/กิจกรรม	หน่วยงาน	งบประมาณ				การติดตามการใช้งบประมาณ		เป้าหมายโครงการ	ผลการดำเนินงาน		
			แผน		เทศบัญญัติ		ใช้ไป	คงเหลือ		ประเภท/จำนวน	ผลผลิต (OUTPUT)	ผลลัพธ์ (OUTCOME)
<p><b>ยุทธศาสตร์ด้านส่งเสริมการมีส่วนร่วมของประชาชน และการประสานความร่วมมือกับทุกภาคส่วน</b>  <b>กลยุทธ์ที่ ๑ เสริมสร้างจิตสำนึกและความตระหนักใน</b>  <b>ระบอบประชาธิปไตยอันมีพระมหากษัตริย์ทรงเป็นประมุข</b>  <b>แผนงานบริหารงานทั่วไป</b></p>												
๑	โครงการเลือกตั้งนายกเทศมนตรี และ สมาชิกสภาเทศบาลนครปากเกร็ด	สำนักปลัดฯ	๑	๑๐,๐๐๐,๐๐๐	๑	๑,๐๐๐,๐๐๐ <i>๘,๐๘๐,๐๐๐</i> <i>โอนเพิ่ม</i>	๑	๕,๘๙๒,๑๓๘.๕๒	๓,๑๘๗,๘๖๑.๔๘	จัดให้มีการเลือกตั้ง และสมาชิกสภาเทศบาล ให้ได้ตามจำนวน นายก ๑ คน สมาชิก ๒๔ คน	สมาชิกสภา เทศบาล ๔ คน	การจัดการเลือกตั้งเป็นไปด้วยความเรียบร้อย และมีประสิทธิภาพ
๒	โครงการสนับสนุนการเลือกตั้งทั่วไป	สำนักปลัดฯ	๑	๒,๐๐๐,๐๐๐	๑	๒,๐๐๐,๐๐๐	๑	๕๙๑,๔๖๐	๑,๔๐๘,๕๔๐	จัดให้มีการเลือกตั้งตามที่ กกต. ขอความร่วมมือ จำนวน ๑ ครั้ง	๑ ครั้ง	การจัดการเลือกตั้งเป็นไปด้วยความเรียบร้อย และมีประสิทธิภาพ
๓	โครงการพัฒนาความรู้เกี่ยวกับการปกครอง ระบอบประชาธิปไตยอันมีพระมหากษัตริย์ ทรงเป็นประมุขและการปกครองท้องถิ่น ๓.๑ โครงการเสริมสร้างความรู้เกี่ยวกับการเมือง การปกครองและการมีส่วนร่วมของประชาชน	สำนักปลัดฯ	๑	๕๐๐,๐๐๐	๑	๕๐๐,๐๐๐		๐ <i>ยกเลิก</i>	๕๐๐,๐๐๐	-	-	-



ลำดับ ที่	ยุทธศาสตร์/กลยุทธ์/โครงการ/กิจกรรม	หน่วยงาน		งบประมาณ				การติดตามการใช้งบประมาณ		เป้าหมายโครงการ	ผลการดำเนินงาน	
				แผน		เทศบัญญัติ		ใช้ไป	คงเหลือ		ประเภท/จำนวน	ผลผลิต (OUTPUT)
๔	โครงการประชาสัมพันธ์ผลงานตามนโยบาย ผู้บริหารและสภาเทศบาล	กองยุทธศาสตร์ฯ	๑	๔,๐๐๐,๐๐๐	๑	๔,๐๐๐,๐๐๐ <i>๗๐๐,๐๐๐</i> <i>โอนเพิ่ม</i>	๑	๔,๖๙๔,๗๘๑.๓๕	๕,๒๑๘.๖๕	- ป้ายประชาสัมพันธ์ ๖ เรื่อง - กล้อง ๑ เรื่อง - หนังสือพิมพ์ ๑ ครั้ง - สื่อสิ่งพิมพ์ ๗ เรื่อง - วิทยุทัศน์ ๕ เรื่อง - นิตยสาร ๑ เรื่อง - เทปโทรทัศน์	- ๖ เรื่อง - ๑ เรื่อง ๔๐๐ กล้อง - ๑ ครั้ง - ๑ เรื่อง - ๗ เรื่อง - ๕ เรื่อง - ๑ เรื่อง - ๒ เรื่อง	ประชาชนได้รับทราบ ผลการดำเนินงาน ตามนโยบายของผู้ บริหารเทศบาลอย่าง ทั่วถึง

ลำดับ ที่	ยุทธศาสตร์/กลยุทธ์/โครงการ/กิจกรรม	หน่วยงาน	งบประมาณ				การติดตามการใช้งบประมาณ		เป้าหมายโครงการ	ผลการดำเนินงาน		
			แผน		เทศบัญญัติ		ใช้ไป	คงเหลือ		ประเภท/จำนวน	ผลผลิต (OUTPUT)	ผลลัพธ์ (OUTCOME)
	ยุทธศาสตร์ด้านส่งเสริมการมีส่วนร่วมของประชาชน และการประสานความร่วมมือกับทุกภาคส่วน กลยุทธ์ที่ ๑ เสริมสร้างจิตสำนึกและความตระหนักใน ระบอบประชาธิปไตยอันมีพระมหากษัตริย์ทรงเป็นประมุข แผนงานสร้างความเข้มแข็งชุมชน											
๑	โครงการเลือกตั้งคณะกรรมการชุมชน	กองสวัสดิการสังคม	๑	๕๐๐,๐๐๐	๑	๕๐๐,๐๐๐	๑	๒๖๓,๒๐๔.๙๕	๒๓๖,๗๙๕.๐๕	- จัดประชุมเตรียมการ เลือกตั้งกรรมการชุมชน จำนวน ๑ ครั้ง - จัดการเลือกตั้ง กรรมการชุมชน จำนวน ๒๒ ชุมชน	๑ ครั้ง  ๒๒ ชุมชน	ประชาชนในชุมชนมี กรรมการชุมชนเป็น ผู้แทนในการแก้ไข ปัญหาและพัฒนา ชุมชนของตนเอง
โครงการที่ตั้งงบประมาณจากรายได้เทศบาล			๕	๑๗,๐๐๐,๐๐๐	๕	๑๖,๗๘๐,๐๐๐	๔	๑๑,๔๔๑,๕๘๔.๘๒	๕,๓๓๘,๔๑๕.๑๘			
รวมยุทธศาสตร์ด้านส่งเสริมการมีส่วนร่วมของประชาชนและการประสาน ความร่วมมือกับทุกภาคส่วน กลยุทธ์ที่ ๑			๕	๑๗,๐๐๐,๐๐๐	๕	๑๖,๗๘๐,๐๐๐	๔	๑๑,๔๔๑,๕๘๔.๘๒	๕,๓๓๘,๔๑๕.๑๘			

ลำดับ ที่	ยุทธศาสตร์/กลยุทธ์/โครงการ/กิจกรรม	หน่วยงาน	งบประมาณ				การติดตามการใช้งบประมาณ		เป้าหมายโครงการ	ผลการดำเนินงาน		
			แผน		เทศบัญญัติ		ใช้ไป	คงเหลือ		ประเภท/จำนวน	ผลผลิต (OUTPUT)	ผลลัพธ์ (OUTCOME)
<b>ยุทธศาสตร์ด้านส่งเสริมการมีส่วนร่วมของประชาชน และการประสานความร่วมมือกับทุกภาคส่วน</b> <b>กลยุทธ์ที่ ๒ เสริมสร้างศักยภาพในการพัฒนาชุมชน</b> <b>แผนงานบริหารงานทั่วไป</b>												
๑	โครงการสนับสนุนการจัดทำแผนชุมชน	กองยุทธศาสตร์ฯ	๑	๑๕๐,๐๐๐	๑	๑๕๐,๐๐๐	๑	๔๕,๕๒๐	๑๐๔,๔๘๐	ประชุมเชิงปฏิบัติการ จำนวน ๖๓ ชุมชน	๖๓ ชุมชน	ชุมชนมีแผนชุมชน เป็นแนวทางการพัฒนา ชุมชน
๒	โครงการพัฒนาประสิทธิภาพการประชาสัมพันธ์ ในชุมชน	กองยุทธศาสตร์ฯ	๑	๑,๕๐๐,๐๐๐	๑	๑,๕๐๐,๐๐๐	๑	๑,๔๙๔,๐๐๐	๖,๐๐๐	ค่าบำรุงรักษา จำนวน ๓๕ ระบบ ๑๒ เดือน	๓๕ ระบบ ๑๒ เดือน	การประชาสัมพันธ์ ข่าวเสียงตามสายของ เทศบาลเป็นไปอย่าง มีประสิทธิภาพ
๓	โครงการเสริมสร้างความเข้มแข็งของชุมชน ๓.๑ โครงการส่งเสริมความรู้ด้านเทคโนโลยี ดิจิทัลให้แก่ชุมชน	กองยุทธศาสตร์ฯ	๑	๓๐๐,๐๐๐	๑	๓๐๐,๐๐๐	๑	๒๘๘,๒๒๖	๑๑,๗๗๔	จัดอบรมสัมมนาทาง วิชาการ จำนวน ๑ หลักสูตร จำนวนไม่ น้อยกว่า ๖๐ คน	๑ หลักสูตร ๑๒๕ คน	ผู้เข้ารับการอบรมมี ความรู้ความเข้าใจเพิ่ม ขึ้น และสามารถนำไป ประยุกต์แก้ปัญหาและ พัฒนาต่อยอดได้

ลำดับ ที่	ยุทธศาสตร์/กลยุทธ์/โครงการ/กิจกรรม	หน่วยงาน	งบประมาณ				การติดตามการใช้งบประมาณ		เป้าหมายโครงการ	ผลการดำเนินงาน		
			แผน		เทศบัญญัติ		ใช้ไป	คงเหลือ		ประเภท/จำนวน	ผลผลิต (OUTPUT)	ผลลัพธ์ (OUTCOME)
<b>ยุทธศาสตร์ด้านส่งเสริมการมีส่วนร่วมของประชาชน และการประสานความร่วมมือกับทุกภาคส่วน</b> <b>กลยุทธ์ที่ ๒ เสริมสร้างศักยภาพในการพัฒนาชุมชน</b> <b>แผนงานสร้างความเข้มแข็งของชุมชน</b>												
๑	โครงการสัมมนาเชิงปฏิบัติการระหว่างผู้บริหารเทศบาลและคณะกรรมการชุมชน	กองสวัสดิการสังคม	๑	๒๐๐,๐๐๐	๑	๒๐๐,๐๐๐	๑	๖๒,๔๐๐	๑๓๗,๖๐๐	จัดประชุมคณะกรรมการชุมชนร่วมกับผู้บริหารเทศบาล จำนวนปีละ ๖ ครั้ง	๔ ครั้ง	ผู้บริหารเทศบาลได้รับทราบปัญหาและความต้องการประชาชน
๒	โครงการเสริมสร้างความเข้มแข็งของชุมชน											
	๒.๑ โครงการสำรวจข้อมูลชุมชน	กองสวัสดิการสังคม	๑	๑๐๐,๐๐๐	๑	๑๐๐,๐๐๐	๑	๐	๑๐๐,๐๐๐	ครัวเรือนที่ตอบแบบสอบถามไม่ต่ำกว่า ๒,๐๐๐ ครัวเรือน	ไม่ต่ำกว่า ๒,๐๐๐ ฉบับ	ได้รับทราบข้อมูลปัญหาความต้องการของประชาชนในพื้นที่
	๒.๒ โครงการพัฒนาประสิทธิภาพด้านการพัฒนาชุมชน	กองสวัสดิการสังคม	๑	๓,๐๐๐,๐๐๐	๑	๓,๐๐๐,๐๐๐	๑	๒,๕๕๗,๕๘๔.๙๕	๔๔๒,๔๑๕.๐๕	อบรมและศึกษาดูงาน จำนวน ๑ ครั้ง	๑ ครั้ง	คณะกรรมการชุมชนได้รับความรู้เสริมสร้างศักยภาพและส่งเสริมความเข้มแข็งให้กับชุมชน
	๒.๓ โครงการประกวดชุมชนพัฒนา	กองสวัสดิการสังคม	๑	๗๐,๐๐๐	๑	๗๐,๐๐๐		๐	๗๐,๐๐๐	-	-	-
	๒.๔ โครงการห้องสมุดชุมชน	กองสวัสดิการสังคม	๑	๑๐๐,๐๐๐	๑	๑๐๐,๐๐๐	๑	๐	๑๐๐,๐๐๐	ส่งเสริมให้ชุมชนมีห้องสมุดประจำตำบล โดยการประชาสัมพันธ์ รับบริจาคหนังสือและการใช้ห้องสมุด อย่างน้อยตำบลละ ๑ แห่ง	๕ แห่ง	ห้องสมุดชุมชนได้รับการสนับสนุนหนังสือและมีตู้หนังสือให้ประชาชนได้ใช้บริการ

ลำดับ ที่	ยุทธศาสตร์/กลยุทธ์/โครงการ/กิจกรรม	หน่วยงาน		งบประมาณ				การติดตามการใช้งบประมาณ		เป้าหมายโครงการ	ผลการดำเนินงาน	
				แผน		เทศบัญญัติ		ใช้ไป	คงเหลือ		ประเภท/จำนวน	ผลผลิต (OUTPUT)
๓	โครงการสนับสนุนชุมชนในการพัฒนาชุมชน											
	๓.๑ โครงการสัมมนาเชิงปฏิบัติการในการพัฒนาชุมชน	กองสวัสดิการสังคม	๑	๑๐๐,๐๐๐	๑	๑๐๐,๐๐๐		๐ ยกเลิก	๑๐๐,๐๐๐	-	-	-
	๓.๒ โครงการสนับสนุนงบประมาณในการพัฒนาชุมชน	กองสวัสดิการสังคม	๑	๕๐๐,๐๐๐		ไม่ได้รับงบประมาณ						
โครงการที่ตั้งงบประมาณจากรายได้เทศบาล			๑๐	๖,๐๒๐,๐๐๐	๙	๕,๕๒๐,๐๐๐	๗	๔,๔๔๗,๗๓๐.๙๕	๑,๐๗๒,๒๖๙.๐๕			
รวมยุทธศาสตร์ด้านส่งเสริมการมีส่วนร่วมของประชาชนและการประสานความร่วมมือกับทุกภาคส่วน กลยุทธ์ที่ ๒			๑๐	๖,๐๒๐,๐๐๐	๙	๕,๕๒๐,๐๐๐	๗	๔,๔๔๗,๗๓๐.๙๕	๑,๐๗๒,๒๖๙.๐๕			

ลำดับ ที่	ยุทธศาสตร์/กลยุทธ์/โครงการ/กิจกรรม	หน่วยงาน	งบประมาณ				การติดตามการใช้งบประมาณ		เป้าหมายโครงการ	ผลการดำเนินงาน		
			แผน		เทศบัญญัติ		ใช้ไป	คงเหลือ		ประเภท/จำนวน	ผลผลิต (OUTPUT)	ผลลัพธ์ (OUTCOME)
<p><b>ยุทธศาสตร์ด้านส่งเสริมการมีส่วนร่วมของประชาชนและการประสานความร่วมมือกับทุกภาคส่วน</b></p> <p>กลยุทธ์ที่ ๓ ประสานความร่วมมือและส่งเสริมสนับสนุนกิจกรรมอันเป็นสาธารณประโยชน์ของทุกภาคส่วน</p> <p>แผนงานบริหารงานทั่วไป</p>												
๑	โครงการจัดกิจกรรมตามนโยบายของหน่วยงานภาครัฐ	สำนักปลัดฯ	๑	๑๐๐,๐๐๐	๑	๑๐๐,๐๐๐	๑	๔,๙๙๖,๒๖๗.๓๐	๖๐๓,๗๓๒.๗๐	ประชาชนจำนวน ๑ ครั้ง	๔ ครั้ง	ประชาชนในพื้นที่ได้รับประโยชน์จากกิจกรรมดังกล่าว
๒	โครงการจัดตั้งและพัฒนาเครือข่ายชุมชน	กองยุทธศาสตร์ฯ	๑	๓๐,๐๐๐	๑	๓๐,๐๐๐	๑	๓,๓๐๐	๒๖,๗๐๐	จัดสัมมนาเชิงปฏิบัติการ จำนวนไม่น้อยกว่า ๒ ครั้ง/ปี	๑ ครั้ง	เทศบาลได้ทราบปัญหาแนวทางในการดำเนินโครงการ
๒.๑	โครงการอบรมและพัฒนาเครือข่ายเกษตรกรสวนทุเรียนนนท์											
	๒.๒ โครงการอบรมพัฒนาเครือข่ายเทศบาลนครปากเกร็ด	สำนักปลัดฯ	๑	๓๐๐,๐๐๐	๑	๓๐๐,๐๐๐		๐	๓๐๐,๐๐๐	-	-	-
โครงการที่ตั้งงบประมาณจากรายได้เทศบาล			๓	๔๓๐,๐๐๐	๓	๕,๙๓๐,๐๐๐	๒	๔,๙๙๙,๕๖๗.๓๐	๙๓๐,๔๓๒.๗๐			
รวมยุทธศาสตร์ด้านส่งเสริมการมีส่วนร่วมของประชาชนและการประสานความร่วมมือกับทุกภาคส่วน กลยุทธ์ที่ ๓			๓	๔๓๐,๐๐๐	๓	๕,๙๓๐,๐๐๐	๒	๔,๙๙๙,๕๖๗.๓๐	๙๓๐,๔๓๒.๗๐			
โครงการที่ตั้งงบประมาณจากรายได้เทศบาล			๑๘	๒๓,๔๕๐,๐๐๐	๑๗	๒๘,๒๓๐,๐๐๐	๑๓	๒๐,๘๘๘,๘๘๓.๐๗	๗,๓๔๑,๑๑๖.๙๓			
รวมยุทธศาสตร์ด้านส่งเสริมการมีส่วนร่วมของประชาชนและการประสานความร่วมมือกับทุกภาคส่วน กลยุทธ์ที่ ๑ - ๓			๑๘	๒๓,๔๕๐,๐๐๐	๑๗	๒๘,๒๓๐,๐๐๐	๑๓	๒๐,๘๘๘,๘๘๓.๐๗	๗,๓๔๑,๑๑๖.๙๓			

ลำดับ ที่	ยุทธศาสตร์/กลยุทธ์/โครงการ/กิจกรรม	หน่วยงาน	งบประมาณ				การติดตามการใช้งบประมาณ		เป้าหมายโครงการ	ผลการดำเนินงาน		
			แผน		เทศบัญญัติ		ใช้ไป	คงเหลือ		ประเภท/จำนวน	ผลผลิต (OUTPUT)	ผลลัพธ์ (OUTCOME)
<b>ยุทธศาสตร์ด้านการบริหารและการบริการ</b>												
<b>กลยุทธ์ที่ ๑ ส่งเสริมและพัฒนาการบริหารและการปฏิบัติงานตามหลักธรรมาภิบาล</b>												
<b>แผนงานบริหารงานทั่วไป</b>												
๑	โครงการบริหารจัดการบ้านเมืองที่ดี และพัฒนางองค์กร	กองยุทธศาสตร์ฯ	๑	๓๕๐,๐๐๐	๑	๕๐,๐๐๐	๑	๐	๕๐,๐๐๐	- รวบรวมข้อมูลที่เกี่ยวข้องด้านการบริหารจัดการที่ดี ๑๙ ชุด - จัดประชุม ๘ ครั้ง	- ๑๙ ชุด  - ๘ ครั้ง	ข้อมูลที่ได้ครบตามจำนวนตัวชี้วัดที่กำหนดและเสร็จตามระยะเวลาที่กำหนด
๑.๑	โครงการบริหารจัดการบ้านเมืองที่ดี											
	๑.๒ โครงการจัดทำและปรับปรุงระบบควบคุมภายใน	สำนักปลัดฯ	๑	๒๐,๐๐๐	๑	๒๐,๐๐๐	๑	๐	๒๐,๐๐๐	จัดทำรูปเล่ม ๑๐ เล่ม จัดประชุมคณะกรรมการ ๑ ครั้ง	๑ ครั้ง	เทศบาลฯ มีระบบการควบคุมภายในเป็นกรอบในการปฏิบัติงาน
๒	โครงการพัฒนาประสิทธิภาพการดำเนินการซื้ออสังหาริมทรัพย์	สำนักปลัดฯ	๑	๔๐๐,๐๐๐	๑	๔๐๐,๐๐๐	๑	๐	๔๐๐,๐๐๐	จัดอบรมคณะกรรมการศูนย์ดำรงธรรม ๑ ครั้ง	๑ ครั้ง	ได้ความรู้ความเข้าใจเกี่ยวกับกฎหมายท้องถิ่นเพิ่มมากขึ้น
๒.๑	โครงการพัฒนาศูนย์ดำรงธรรมเทศบาลนครปากเกร็ด											
๓	โครงการพัฒนาความรู้เกี่ยวกับกฎหมายท้องถิ่น	สำนักปลัดฯ	๑	๑๐๐,๐๐๐	๑	๑๐๐,๐๐๐	๐	ยกเลิก	๑๐๐,๐๐๐	-	-	-
๓.๑	โครงการพัฒนาความรู้ระเบียบกฎหมายท้องถิ่นองค์กรโปร่งใส											

ลำดับ ที่	ยุทธศาสตร์/กลยุทธ์/โครงการ/กิจกรรม	หน่วยงาน		งบประมาณ				การติดตามการใช้งบประมาณ		เป้าหมายโครงการ	ผลการดำเนินงาน	
				แผน		เทศบัญญัติ		ใช้ไป	คงเหลือ		ประเภท/จำนวน	ผลผลิต (OUTPUT)
๔	โครงการจัดทำแผนพัฒนาเทศบาลนครปากเกร็ดและติดตามประเมินผล	กองยุทธศาสตร์ฯ	๑	๒๐๐,๐๐๐	๑	๒๐๐,๐๐๐	๑	๙,๐๐๐	๑๙๑,๐๐๐	ผู้เข้าร่วมประชาคมท้องถิ่น จำนวน ๔๕๐ คน	๔๕๐ คน	เทศบาลรับทราบปัญหาความต้องการจากประชาชน
	๔.๑ โครงการประชาคมท้องถิ่น											
	๔.๒ โครงการจัดทำแผนพัฒนาเทศบาลนครปากเกร็ด	กองยุทธศาสตร์ฯ	๑	๓๐๐,๐๐๐	๑	๓๐๐,๐๐๐	๑	๘๑,๓๓๐	๒๑๘,๖๗๐	- แผนดำเนินงาน ปี ๒๕๖๖ ๓๐๐ เล่ม - แก้ไขรายละเอียดแผนดำเนินงาน ๒๕๐ เล่ม - แก้ไขแผนดำเนินงาน ครั้งที่ ๑,๒,๓,๔,๕ ๑,๒๕๐ เล่ม - แก้ไขแผนพัฒนาฯ ๑,๘๕๐ ชุด - เพิ่มเติมแผนพัฒนาฯ ครั้งที่ ๑ ๓๐๐ เล่ม - เปลี่ยนแปลงแผนพัฒนาฯ ครั้งที่ ๑,๒ ๓๐๐ เล่ม	- ๓๐๐ เล่ม - ๒๕๐ เล่ม - ๑,๒๕๐ เล่ม - ๑,๘๕๐ ชุด - ๓๐๐ เล่ม - ๓๐๐ เล่ม	เทศบาลมีแผนพัฒนาเป็นแนวทางในการพัฒนาและเป็นกรอบในการจัดสรรงบประมาณ



ลำดับ ที่	ยุทธศาสตร์/กลยุทธ์/โครงการ/กิจกรรม	หน่วยงาน		งบประมาณ				การติดตามการใช้งบประมาณ		เป้าหมายโครงการ	ผลการดำเนินงาน	
				แผน		เทศบัญญัติ		ใช้ไป	คงเหลือ		ประเภท/จำนวน	ผลผลิต (OUTPUT)
	๔.๓ โครงการติดตามและประเมินผลการทำงานตามแผนพัฒนา	กองยุทธศาสตร์ฯ	๑	๗๐,๐๐๐	๑	๗๐,๐๐๐	๑	๓๐,๘๔๕	๓๙,๑๕๕	- รายงานผลการศึกษ จำนวน ๑๔๐ เล่ม - รายงานผลการ ติดตามฯ จำนวน ๑๖๕ เล่ม	- ๑๔๐ เล่ม  - ๑๖๕ เล่ม	มีรายงานแสดงผลการ ดำเนินงานประจำปี
	๔.๔ โครงการสำรวจความพึงพอใจของผู้รับ บริการต่อการให้บริการของเทศบาล	กองยุทธศาสตร์ฯ	๑	๕๐๐,๐๐๐	๑	๕๐๐,๐๐๐	๑	๑๔๒,๒๑๕	๓๕๗,๗๘๕	จ้างที่ปรึกษาสำรวจ ความพึงพอใจ ๕ งาน บริการ	๕ งานบริการ	ความพึงพอใจของ ประชาชนต่อการให้ บริการมากกว่าร้อยละ ๘๐
	๔.๕ โครงการจัดทำแผนพัฒนาสวนสมเด็จพระศรีนครินทร์ นนทบุรี (แก้ไขตามประกาศ ณ วันที่ ๒๘ กันยายน ๖๕)	กองยุทธศาสตร์ฯ	๑	๑๐,๐๐๐	๑	๑๐,๐๐๐	๑	๑๐,๐๐๐	๐	จัดทำเล่มแผนพัฒนา สวนสมเด็จพระศรีนครินทร์	๗๐ เล่ม	สวนสมเด็จพระศรีนครินทร์ มีแผน พัฒนาสำหรับเป็น แนวทางการดำเนิน การ
๕	โครงการจัดทำปรับปรุงและรวบรวมเทศบัญญัติ ระเบียบและข้อกำหนด	กองยุทธศาสตร์ฯ	๑	๑๕๐,๐๐๐	๑	๑๕๐,๐๐๐	๑	๔๗,๑๘๗	๑๐๒,๘๑๓	จัดทำเทศบัญญัติ จำนวน ๑๔๐ เล่ม	๑๔๐ เล่ม	เพื่อใช้เป็นกรอบ แนวทางในการบริหาร งบประมาณและส่วน ราชการใช้เบิกจ่าย เป็นงบประมาณ
	๕.๒ โครงการจัดทำปรับปรุงและรวบรวม เทศบัญญัติ ระเบียบและข้อกำหนด	สำนักปลัดฯ	๑	๑๐๐,๐๐๐	๑	๑๐๐,๐๐๐	๑	๐	๑๐๐,๐๐๐	ปรับปรุง เทศบัญญัติ ระเบียบและข้อกำหนด ๑ ครั้ง	๑ ครั้ง	ระเบียบและข้อกำหนด ได้รับการปรับปรุงให้ ให้เป็นปัจจุบัน
โครงการที่ตั้งงบประมาณจากรายได้เทศบาล			๑๑	๒,๒๐๐,๐๐๐	๑๑	๑,๙๐๐,๐๐๐	๑๐	๓๒๐,๕๗๗	๑,๕๗๙,๔๒๓			
รวมยุทธศาสตร์ ด้านการบริหารและการบริการ กลยุทธ์ที่ ๑			๑๑	๒,๒๐๐,๐๐๐	๑๑	๑,๙๐๐,๐๐๐	๑๐	๓๒๐,๕๗๗	๑,๕๗๙,๔๒๓			

ลำดับ ที่	ยุทธศาสตร์/กลยุทธ์/โครงการ/กิจกรรม	หน่วยงาน	งบประมาณ				การติดตามการใช้งบประมาณ		เป้าหมายโครงการ	ผลการดำเนินงาน		
			แผน		เทศบัญญัติ		ใช้ไป	คงเหลือ		ประเภท/จำนวน	ผลผลิต (OUTPUT)	ผลลัพธ์ (OUTCOME)
<b>ยุทธศาสตร์ด้านการบริหารและการบริการ</b> <b>กลยุทธ์ที่ ๒ พัฒนาและปรับปรุงระบบปฏิบัติการและ</b> <b>การให้บริการแก่ประชาชน</b> <b>แผนงานบริหารงานทั่วไป</b>												
๑	โครงการพัฒนาและปรับปรุงระบบคอมพิวเตอร์และเครือข่ายสารสนเทศ ๑.๑ โครงการบำรุงรักษาระบบเครือข่ายคอมพิวเตอร์และอุปกรณ์คอมพิวเตอร์ (แผนเปลี่ยนแปลง ฉบับที่ ๑)	กองยุทธศาสตร์ฯ	๑	๑,๓๐๐,๐๐๐	๑	๑,๓๐๐,๐๐๐	๑	๑,๓๓๙,๒๐๐	๐	ค่าจ้างเหมาบริการ จำนวน ๑๒ เดือน	๑๒ เดือน	ระบบคอมพิวเตอร์ ระบบเครือข่ายและ อุปกรณ์พร้อมใช้งาน ต่อเนื่อง
	๑.๒ โครงการพัฒนาและปรับปรุง INTERNET จัดให้มีระบบอินเทอร์เน็ตและระบบเชื่อมต่อ อินเทอร์เน็ตแบบองค์กร (แผนเปลี่ยนแปลง ฉบับที่ ๑)	กองยุทธศาสตร์ฯ	๑	๑,๐๐๐,๐๐๐	๑	๑,๐๐๐,๐๐๐	๑	๗๘๕,๘๐๕.๒๔	๒๑๔,๑๙๔.๗๖	ค่าจ้างเหมาบริการ จำนวน ๑๒ เดือน	๑๒ เดือน	ระบบอินเทอร์เน็ตและ ระบบเชื่อมต่อ อินเทอร์เน็ตแบบองค์กร พร้อมใช้งานต่อเนื่อง
	๑.๓ โครงการพัฒนาและปรับปรุงระบบเทคโนโลยีสารสนเทศตามแผนแม่บท เทคโนโลยีสารสนเทศและการสื่อสาร แยกเป็น ๑. จัดจ้างผู้เชี่ยวชาญในการพัฒนาและปรับปรุงระบบ	กองยุทธศาสตร์ฯ	๑	๕๓๐,๐๐๐	๑	๕๓๐,๐๐๐	๑	๐	๕๓๐,๐๐๐	พัฒนาและประบปรุง ระบบ ๑ ระบบ	๑ ระบบ	ระบบสามารถใช้งาน ได้อย่างเหมาะสมและ ต่อเนื่อง
	๒. บำรุงรักษาดูแลระบบบริหารการประชาสัมพันธ์ หลายช่องทาง			๓๐,๐๐๐		๓๐,๐๐๐		๐	๓๐,๐๐๐	พัฒนาและประบปรุง ระบบ ๑ ระบบ	๑ ระบบ	ระบบสามารถใช้งาน ได้อย่างเหมาะสมและ ต่อเนื่อง

ลำดับ ที่	ยุทธศาสตร์/กลยุทธ์/โครงการ/กิจกรรม	หน่วยงาน		งบประมาณ				การติดตามการใช้งบประมาณ		เป้าหมายโครงการ	ผลการดำเนินงาน	
				แผน		เทศบัญญัติ		ใช้ไป	คงเหลือ		ประเภท/จำนวน	ผลผลิต (OUTPUT)
๒	โครงการพัฒนาประสิทธิภาพการจัดเก็บรายได้											
	๒.๑ โครงการจัดให้บริการประชาชนที่มาเสียภาษี	สำนักคลัง	๑	๗๐,๐๐๐	๑	๗๐,๐๐๐	๑	๓๐,๐๐๐	๔๐,๐๐๐	บริการประชาชนที่เสียชำระภาษี ๑๐,๐๐๐ราย	๑๐,๐๐๐ ราย	ประชาชนผู้มีหน้าที่เสียภาษีและผู้สนใจประทับใจในการให้บริการของเทศบาล
	๒.๒ โครงการเผยแพร่ให้ความรู้เกี่ยวกับการจัดเก็บรายได้ของเทศบาล	สำนักคลัง	๑	๔๕๐,๐๐๐	๑	๓๐๐,๐๐๐	๑	๒๙๘,๘๕๑	๑,๑๔๙	- ป้ายประชาสัมพันธ์ จำนวน ๑ งาน - ป้ายสติ๊กเกอร์ จำนวน ๒ งาน	- ๑ งาน - ๒ งาน	ประชาชนได้ทราบระยะเวลาในการยื่นแบบและชำระภาษีและสามารถทราบอัตราค่าธรรมเนียมต่างๆ
	๒.๓ โครงการประชาสัมพันธ์ให้ความรู้เกี่ยวกับการจดทะเบียนพาณิชย์	สำนักคลัง	๑	๑๐๐,๐๐๐	๑	๖๐,๐๐๐	๑	๕๔,๐๐๐	๖,๐๐๐	- คู่มือประชาสัมพันธ์ จำนวน ๕๐๐ เล่ม - แผ่นพับ ประชาสัมพันธ์ จำนวน ๑,๐๐๐ แผ่น	- ๕๐๐ เล่ม -๑,๐๐๐ แผ่น	ผู้ประกอบการพาณิชย์สามารถขอจดทะเบียนพาณิชย์ได้อย่างถูกต้อง
๓	โครงการพัฒนาระบบการบริการทะเบียนราษฎรและบัตรประจำตัวประชาชน											
	๓.๑ โครงการพัฒนาระบบการให้บริการและนัดหมายออนไลน์ของสำนักทะเบียนท้องถิ่นเทศบาลนครปากเกร็ด	กองทะเบียนราษฎรฯ	๑	๕๐,๐๐๐	๑	๕๐,๐๐๐	๑	๒๔,๖๑๐	๒๕,๓๙๐	ปรับปรุงหรือพัฒนาโปรแกรมปีละไม่น้อยกว่า ๑ ครั้ง	๑ ครั้ง	ประชาชนได้รับบริการอย่างทั่วถึง
	๓.๒ โครงการการให้บริการทำบัตรประจำตัวประชาชนเด็กที่มีอายุตั้งแต่ ๗ ปีบริบูรณ์ขึ้นไปในสถานศึกษา	กองทะเบียนราษฎรฯ	๑	๕๐,๐๐๐	๑	๕๐,๐๐๐	๑	๑,๐๕๙.๓๐	๔๘,๙๔๐.๗๐	ออกให้บริการปีละไม่น้อยกว่า ๑ ครั้ง	๔ ครั้ง ๗๗ ราย	เด็กที่มีอายุตั้งแต่ ๗ ปีบริบูรณ์ขึ้นไปในสถานศึกษาได้รับความสะดวก

ลำดับ ที่	ยุทธศาสตร์/กลยุทธ์/โครงการ/กิจกรรม	หน่วยงาน		งบประมาณ				การติดตามการใช้งบประมาณ		เป้าหมายโครงการ	ผลการดำเนินงาน	
				แผน		เทศบัญญัติ		ใช้ไป	คงเหลือ		ประเภท/จำนวน	ผลผลิต (OUTPUT)
	๓.๓ โครงการการให้บริการทำบัตรประจำตัวประชาชนนอกสถานที่ให้แก่กลุ่มผู้เปราะบาง	กองทะเบียนราษฎรฯ	๑	๕๐,๐๐๐	๑	๕๐,๐๐๐	๑	๑,๐๕๙.๓๐	๔๘,๙๔๐.๗๐	ออกให้บริการอย่างน้อย ๑๐ ราย/ปี	๗ ครั้ง ๑๘๐ ราย	กลุ่มผู้เปราะบาง ได้รับ ความสะดวกในการ บริการ
	๓.๔ โครงการบริการงานทะเบียนราษฎรและบัตรประจำตัวประชาชนเคลื่อนที่	กองทะเบียนราษฎรฯ	๑	๑๐๐,๐๐๐	๑	๑๐๐,๐๐๐	๑	๑,๐๕๙.๓๐	๙๘,๙๔๐.๗๐	ออกให้บริการปีละ ไม่น้อยกว่า ๑๐ ครั้ง	๒๓ ครั้ง ๔๐ ราย	ประชาชนได้รับบริการ อย่างทั่วถึง
	๓.๕ โครงการพัฒนาการให้บริการงานทะเบียนราษฎรและบัตรประจำตัวประชาชน (แผนเพิ่มเติม ฉบับที่ ๑)	กองทะเบียนราษฎรฯ	๑	๒๐๐,๐๐๐	๑	๒๐๐,๐๐๐	๑	๑๘๙,๓๙๐	๑๐,๖๑๐	จัดหาเครื่องจัดลำดับคิว อัตโนมัติแบบจอสัมผัส จำนวน ๑ ชุด (ระบบ)	๑ ครั้ง	ประชาชนได้รับบริการ ที่เป็นธรรมและมี ประสิทธิภาพ
	๓.๖ โครงการจัดหาระบบคอมพิวเตอร์ที่ใช้สำหรับ การบริการด้านงานบัตรประจำตัวประชาชน (แผนเพิ่มเติม ฉบับที่ ๑)	กองทะเบียนราษฎรฯ	๑	๑,๐๐๐,๐๐๐	๑	๑,๐๐๐,๐๐๐		๐ กั้นเงินไม่ก่อกัน	๑,๐๐๐,๐๐๐	-	-	-

ลำดับ ที่	ยุทธศาสตร์/กลยุทธ์/โครงการ/กิจกรรม	หน่วยงาน	งบประมาณ				การติดตามการใช้งบประมาณ		เป้าหมายโครงการ	ผลการดำเนินงาน		
			แผน		เทศบัญญัติ		ใช้ไป	คงเหลือ		ประเภท/จำนวน	ผลผลิต (OUTPUT)	ผลลัพธ์ (OUTCOME)
๔	โครงการพัฒนาระบบข้อมูลและการบริการ สาธารณะ											
	๔.๑ โครงการเทศบาลเคลื่อนที่	สำนักปลัดฯ	๑	๑๐๐,๐๐๐	๑	๑๐๐,๐๐๐		๐ ยกเลิก	๑๐๐,๐๐๐	-	-	-
	๔.๒ โครงการบำรุงรักษาระบบจัดเก็บค่าธรรมเนียม จอดยานยนต์ลานจอดรถใต้สะพานพระราม ๔	สำนักคลัง	๑	๘๐๐,๐๐๐	๑	๘๐๐,๐๐๐	๑	๗๒๓,๘๗๗	๗๖,๑๒๓	ดูแลระบบ จำนวน ๑๒ ครั้ง/๑ปี	๑๑ ครั้ง	การจัดเก็บค่าธรรมเนียม และการให้บริการเป็นไป อย่างมีประสิทธิภาพ
	๔.๓ โครงการจ้างเหมาดูแลบำรุงรักษาระบบ สารสนเทศแผนที่ภาษีและทะเบียนทรัพย์สิน และอุปกรณ์เครือข่ายคอมพิวเตอร์	สำนักคลัง	๑	๕๐๐,๐๐๐	๑	๕๐๐,๐๐๐	๑	๔๔๐,๐๐๐	๖๐,๐๐๐	ดูแลระบบ จำนวน ๑๒ ครั้ง/๑ปี	๑๑ ครั้ง	ระบบสารสนเทศ สามารถรับรองข้อมูล และกู้คืนข้อมูลระบบ ได้ และสามารถให้ บริการข้อมูลได้อย่าง รวดเร็วและถูกต้อง
	๔.๔ โครงการขอรับรองมาตรฐาน ISO ๙๐๐๑:๒๐๑๕ (แผนเปลี่ยนแปลง ฉบับที่ ๑)	สำนักช่าง	๑	๒๑๕,๐๐๐	๑	๒๑๕,๐๐๐	๑	๑๓๓,๗๕๐	๘๑,๒๕๐	จ้างที่ปรึกษาเพื่อพัฒนา คุณภาพระบบงานCCTV ๑ ระบบ	๑ ระบบ	มีระบบงานที่ เป็นมาตรฐาน
	๔.๕ โครงการขอรับรอง มาตรฐาน ISO ๒๗๐๐๑	สำนักช่าง	๑	๖๐,๐๐๐	๑	๖๐,๐๐๐	๑	๔๔,๙๔๐	๑๕,๐๖๐	จัดจ้างบริษัท ตรวจสอบการรับรอง มาตรฐาน จำนวน ๑ โครงการ	๑ โครงการ	ได้รับรองมาตรฐาน ISO ๒๗๐๐๑ ให้กับศูนย์ควบคุม กล้องโทรทัศน์วงจรปิด
	๔.๖ โครงการพัฒนาและปรับปรุงระบบ สารสนเทศในความรับผิดชอบของสำนักช่าง (แผนเพิ่มเติม ฉบับที่ ๑)	สำนักช่าง	๑	๔๕๐,๐๐๐	๑	๔๕๐,๐๐๐	๑	๒๗๐,๐๐๐	๑๘๐,๐๐๐	จ้างเหมาพัฒนา หรือปรับปรุงระบบ สารสนเทศ ๑ ระบบ	๑ ระบบ	ระบบสารสนเทศใน ความรับผิดชอบ ของสำนักช่างสามารถ ใช้งานได้อย่างมี ประสิทธิภาพ

ลำดับ ที่	ยุทธศาสตร์/กลยุทธ์/โครงการ/กิจกรรม	หน่วยงาน		งบประมาณ				การติดตามการใช้งบประมาณ		เป้าหมายโครงการ	ผลการดำเนินงาน	
				แผน		เทศบัญญัติ		ใช้ไป	คงเหลือ		ประเภท/จำนวน	ผลผลิต (OUTPUT)
	๔.๗ โครงการสำรวจภาคสนามเพื่อปรับปรุงระบบข้อมูลสารสนเทศทางภูมิศาสตร์ (แผนเพิ่มเติม ฉบับที่ ๑)	สำนักช่าง	๑	๔๕๐,๐๐๐	๑	๔๕๐,๐๐๐		๐ ยกเลิก	๔๕๐,๐๐๐	-	-	-
	๔.๘ โครงการส่งเสริมการใช้งานระบบสารสนเทศของสำนักช่าง (แผนเพิ่มเติม ครั้งที่ ๑/๒๕๖๖)	สำนักช่าง	๑	๕๐๐,๐๐๐		ไม่ได้รับงบประมาณ						
๕	โครงการพัฒนาและปรับปรุงสถานที่ปฏิบัติงาน											
	๕.๑ โครงการบำรุงรักษาและปรับปรุงที่ดินสิ่งก่อสร้างในความรับผิดชอบของสำนักคลัง (แผนเปลี่ยนแปลง ครั้งที่ ๒/๒๕๖๖)	สำนักคลัง	๑	๒๐๐,๐๐๐	๑	๒๐๐,๐๐๐	๑	๐	๒๐๐,๐๐๐	ดำเนินการดูแลรักษาที่ดินสิ่งก่อสร้างให้มีสภาพพร้อมใช้งานและให้บริการประชาชนอย่างน้อยปีละ ๒ ครั้ง	๒ ครั้ง	ทรัพย์สินที่อยู่ในความรับผิดชอบของสำนักคลัง มีสภาพพร้อมใช้งานได้ตามปกติ
	๕.๒ โครงการบำรุงรักษาและปรับปรุงที่ดินสิ่งก่อสร้างในความรับผิดชอบของสำนักปลัดเทศบาล (แผนเปลี่ยนแปลง ครั้งที่ ๒/๒๕๖๖)	สำนักปลัดฯ	๑	๔,๐๐๐,๐๐๐	๑	๓,๘๐๐,๐๐๐	๑	๑,๗๗๔,๖๗๔	๒,๐๒๕,๓๒๖	บำรุงรักษาและปรับปรุงที่ดินสิ่งก่อสร้าง ๒ ครั้ง	๖ ครั้ง	มีพื้นที่ปฏิบัติงานและให้บริการได้มีประสิทธิภาพ ประชาชนได้รับความสะดวกมากขึ้น
	๕.๓ โครงการจัดระบบควบคุมดูแลอาคารสำนักงานเทศบาลนครปากเกร็ดและศูนย์บริการ	สำนักปลัดฯ	๑	๑๑,๐๐๐,๐๐๐	๑	๑๑,๐๐๐,๐๐๐	๑	๘,๘๓๖,๓๒๔.๕๓	๒,๑๖๓,๖๗๕.๔๗	ค่าจ้างเหมา จำนวน ๗ ระบบ	๘ ระบบ	อาคารสำนักงานมีความสะอาด สวยงาม และปลอดภัย
	๕.๔ โครงการบำรุงรักษาและปรับปรุงที่ดินสิ่งก่อสร้างและครุภัณฑ์ในความรับผิดชอบของกองยุทธศาสตร์และงบประมาณ	กองยุทธศาสตร์ฯ	๑	๗๐๐,๐๐๐	๑	๗๐๐,๐๐๐	๑	๖๙๘,๐๐๐	๒,๐๐๐	ปรับปรุงซ่อมแซมป้าย Trivision จำนวน ๒ ป้าย	๒ ป้าย	ป้ายมีสภาพสวยงามและใช้งานได้ตามปกติ

ลำดับ ที่	ยุทธศาสตร์/กลยุทธ์/โครงการ/กิจกรรม	หน่วยงาน		งบประมาณ				การติดตามการใช้งบประมาณ		เป้าหมายโครงการ	ผลการดำเนินงาน	
				แผน		เทศบัญญัติ		ใช้ไป	คงเหลือ		ประเภท/จำนวน	ผลผลิต (OUTPUT)
	๕.๕ โครงการบำรุงรักษาและปรับปรุงที่ดิน สิ่งก่อสร้างในความรับผิดชอบของกองทะเบียน ราษฎรและบัตรประจำตัวประชาชน (แผนเปลี่ยนแปลง ครั้งที่ ๒/๒๕๖๖)	กองทะเบียนราษฎรฯ	๑	๕๐๐,๐๐๐	๑	๕๐๐,๐๐๐	๑	๒๙๔,๒๕๐	๒๐๕,๗๕๐	บำรุงรักษาและปรับปรุง ที่ดินสิ่งก่อสร้าง จำนวน ๒ ครั้ง	๑ ครั้ง	ที่ดินสิ่งก่อสร้างอยู่ใน สภาพพร้อมใช้งานได้ อย่างมีประสิทธิภาพ

ลำดับ ที่	ยุทธศาสตร์/กลยุทธ์/โครงการ/กิจกรรม	หน่วยงาน	งบประมาณ				การติดตามการใช้งบประมาณ		เป้าหมายโครงการ	ผลการดำเนินงาน		
			แผน		เทศบัญญัติ		ใช้ไป	คงเหลือ		ประเภท/จำนวน	ผลผลิต (OUTPUT)	ผลลัพธ์ (OUTCOME)
<b>ยุทธศาสตร์ด้านการบริหารและการบริการ</b> <b>กลยุทธ์ที่ ๒ พัฒนาและปรับปรุงระบบปฏิบัติการและ</b> <b>การให้บริการแก่ประชาชน</b> <b>แผนงานรักษาความสงบภายใน</b>												
๑	โครงการพัฒนาและปรับปรุงสถานที่ปฏิบัติงาน	สำนักปลัดฯ	๑	๔,๕๐๐,๐๐๐	๑	๓,๒๐๐,๐๐๐	๑	๑,๒๐๕,๘๒๘.๘๕	๑,๙๙๔,๑๗๑.๑๕	บำรุงรักษาและปรับปรุง ที่ดินและสิ่งก่อสร้าง ๒ ครั้ง	๔ ครั้ง	มีพื้นที่ปฏิบัติงานและ ให้บริการได้มีประสิทธิภาพ ประชาชนได้รับความ ความสะดวกมากยิ่งขึ้น
	๑.๑ โครงการบำรุงรักษาและปรับปรุงที่ดิน สิ่งก่อสร้างในความรับผิดชอบของสำนักปลัดเทศบาล (แผนเปลี่ยนแปลง ครั้งที่ ๒/๒๕๖๖)											
	๑.๒ โครงการบำรุงรักษาปรับปรุงที่ดินสิ่งก่อสร้าง ในความรับผิดชอบของสำนักช่าง (แผนเปลี่ยนแปลง ครั้งที่ ๒/๒๕๖๖)	สำนักช่าง	๑	๕๐๐,๐๐๐	๑	๕๐๐,๐๐๐	๑	๑๑๖,๑๓๗.๘๐	๓๘๓,๘๖๒.๒๐	ปรับปรุงที่ดินสิ่งก่อสร้าง จำนวน ๑ ครั้ง	๑ ครั้ง	ที่ดินสิ่งก่อสร้างอยู่ใน สภาพพร้อมใช้งานได้ อย่างมีประสิทธิภาพ



ลำดับ ที่	ยุทธศาสตร์/กลยุทธ์/โครงการ/กิจกรรม	หน่วยงาน	งบประมาณ				การติดตามการใช้งบประมาณ		เป้าหมายโครงการ ประเภท/จำนวน	ผลการดำเนินงาน		
			แผน		เทศบัญญัติ		ใช้ไป	คงเหลือ		ผลผลิต (OUTPUT)	ผลลัพธ์ (OUTCOME)	
	<b>ยุทธศาสตร์ด้านการบริหารและการบริการ</b> <b>กลยุทธ์ที่ ๒ พัฒนาและปรับปรุงระบบปฏิบัติการและ</b> <b>การให้บริการแก่ประชาชน</b> <b>แผนงานการศึกษา</b> ๑ โครงการพัฒนาและปรับปรุงสถานที่ปฏิบัติงาน ๑.๑ โครงการบำรุงรักษาและปรับปรุงที่ดิน สิ่งก่อสร้างในความรับผิดชอบของกองการศึกษา (แผนเปลี่ยนแปลง ครั้งที่ ๒/๒๕๖๖)	กองการศึกษา	๑	๕๐๐,๐๐๐	๑	๕๐,๐๐๐	๑	๐	๕๐,๐๐๐	พื้นที่ปฏิบัติงานของ กองการศึกษาตามความ จำเป็นและความ เหมาะสม อย่างน้อย ปีละ ๑ ครั้ง	๔ ครั้ง	มีสถานที่ปฏิบัติงาน เหมาะสมกับการ ปฏิบัติงานและการ บริการประชาชนตาม ภารกิจ

ลำดับ ที่	ยุทธศาสตร์/กลยุทธ์/โครงการ/กิจกรรม	หน่วยงาน	งบประมาณ				การติดตามการใช้งบประมาณ		เป้าหมายโครงการ	ผลการดำเนินงาน		
			แผน		เทศบัญญัติ		ใช้ไป	คงเหลือ		ประเภท/จำนวน	ผลผลิต (OUTPUT)	ผลลัพธ์ (OUTCOME)
<b>ยุทธศาสตร์ด้านการบริหารและการบริการ</b> <b>กลยุทธ์ที่ ๒ พัฒนาและปรับปรุงระบบปฏิบัติการและการให้บริการแก่ประชาชน</b> <b>แผนงานสาธารณสุข</b>												
๑	โครงการพัฒนาและปรับปรุงสถานที่ปฏิบัติงาน ๑.๑ โครงการบำรุงรักษาและปรับปรุงที่ดิน สิ่งก่อสร้างในความรับผิดชอบของกอง สาธารณสุขและสิ่งแวดล้อม (แผนเปลี่ยนแปลง ครั้งที่ ๒/๒๕๖๖)	กองสาธารณสุขฯ	๑	๓,๗๐๐,๐๐๐	๑	๓,๔๐๐,๐๐๐	๑	๗๒๙,๙๔๒.๐๗	๒,๖๗๐,๐๕๗.๙๓	ปรับปรุงและซ่อมแซม ที่ดินสิ่งก่อสร้าง จำนวน ๕๐ รายการ	๕๐ รายการ	ครุภัณฑ์อยู่ในในสภาพ พร้อมใช้งานได้อย่าง มีประสิทธิภาพ

ลำดับ ที่	ยุทธศาสตร์/กลยุทธ์/โครงการ/กิจกรรม	หน่วยงาน	งบประมาณ				การติดตามการใช้งบประมาณ		เป้าหมายโครงการ ประเภท/จำนวน	ผลการดำเนินงาน		
			แผน		เทศบัญญัติ		ใช้ไป	คงเหลือ		ผลผลิต (OUTPUT)	ผลลัพธ์ (OUTCOME)	
	<b>ยุทธศาสตร์ด้านการบริหารและการบริการ</b> <b>กลยุทธ์ที่ ๒ พัฒนาและปรับปรุงระบบปฏิบัติการและ</b> <b>การให้บริการแก่ประชาชน</b> <b>แผนงานสังคมสงเคราะห์</b> ๑ โครงการพัฒนาและปรับปรุงสถานที่ปฏิบัติงาน ๑.๑ โครงการบำรุงรักษาและปรับปรุงที่ดิน สิ่งก่อสร้างในความรับผิดชอบของกอง สวัสดิการสังคม (แผนเปลี่ยนแปลง ครั้งที่ ๒/๒๕๖๖)	กองสวัสดิการสังคม	๑	๕๐,๐๐๐	๑	๕๐,๐๐๐	๑	๐	๕๐,๐๐๐	ตรวจสอบครุภัณฑ์ที่อยู่ใน ความดูแลมีสภาพ พร้อมใช้งานและพร้อม บริการประชาชนตลอด อย่างน้อยปีละ ๒ ครั้ง	๒ ครั้ง	ทรัพย์สินและครุภัณฑ์ อยู่ในสภาพพร้อมใช้ งานไม่มีชำรุดและ เสียหาย พร้อมให้ บริการประชาชน

ลำดับ ที่	ยุทธศาสตร์/กลยุทธ์/โครงการ/กิจกรรม	หน่วยงาน	งบประมาณ			การติดตามการใช้งบประมาณ		เป้าหมายโครงการ	ผลการดำเนินงาน			
			แผน		เทศบัญญัติ	ใช้ไป	คงเหลือ		ประเภท/จำนวน	ผลผลิต (OUTPUT)	ผลลัพธ์ (OUTCOME)	
<b>ยุทธศาสตร์ด้านการบริหารและการบริการ</b> <b>กลยุทธ์ที่ ๒ พัฒนาและปรับปรุงระบบปฏิบัติการและ</b> <b>การให้บริการแก่ประชาชน</b> <b>แผนงานเคหะและชุมชน</b>												
๑	โครงการพัฒนาและปรับปรุงสถานที่ปฏิบัติงาน	กองสาธารณสุขฯ	๑	๖,๓๐๐,๐๐๐	๑	๖,๓๐๐,๐๐๐	๑	๕,๒๓๕,๓๖๐.๕๑	๑,๐๖๔,๖๓๙.๔๙	บำรุงรักษาและปรับปรุง ซ่อมแซมสิ่งก่อสร้าง ๓๑ รายการ	๓๑ รายการ	ครุภัณฑ์อยู่ในสภาพพร้อมใช้งานได้อย่างมีประสิทธิภาพ
๑.๑	โครงการบำรุงรักษาและปรับปรุงที่ดินสิ่งก่อสร้างในความรับผิดชอบของกองสาธารณสุขและสิ่งแวดล้อม (แผนเปลี่ยนแปลง ครั้งที่ ๒/๒๕๖๖)											
	๑.๒ โครงการบำรุงรักษาปรับปรุงที่ดินสิ่งก่อสร้างในความรับผิดชอบของสำนักช่าง (แผนเปลี่ยนแปลง ครั้งที่ ๒/๒๕๖๖)	สำนักช่าง	๑	๑๘,๐๐๐,๐๐๐	๑	๑๗,๑๐๐,๐๐๐ <b>๖๖,๕๕๐,๐๐๐</b> <b>โอนเพิ่ม</b>	๑	๖๖,๒๒๒,๗๔๑.๙๑	๑๗,๔๒๗,๒๕๘.๐๙	ปรับปรุงที่ดินสิ่งก่อสร้างจำนวน ๒๑ ครั้ง	๒๑ ครั้ง	ที่ดินสิ่งก่อสร้างอยู่ในสภาพพร้อมใช้งานได้อย่างมีประสิทธิภาพ

ลำดับ ที่	ยุทธศาสตร์/กลยุทธ์/โครงการ/กิจกรรม	หน่วยงาน	งบประมาณ				การติดตามการใช้งบประมาณ		เป้าหมายโครงการ ประเภท/จำนวน	ผลการดำเนินงาน		
			แผน		เทศบัญญัติ		ใช้ไป	คงเหลือ		ผลผลิต (OUTPUT)	ผลลัพธ์ (OUTCOME)	
	ยุทธศาสตร์ด้านการบริหารและการบริการ กลยุทธ์ที่ ๒ พัฒนาและปรับปรุงระบบปฏิบัติการและ การให้บริการแก่ประชาชน แผนงานสร้างความเข้มแข็งของชุมชน											
๑	โครงการพัฒนาและปรับปรุงสถานที่ปฏิบัติงาน ๑.๑ โครงการบำรุงรักษาและปรับปรุงที่ดิน สิ่งก่อสร้างในความรับผิดชอบของกอง สวัสดิการสังคม (แผนเปลี่ยนแปลง ครั้งที่ ๒/๒๕๖๖)	กองสวัสดิการสังคม	๑	๕๐๐,๐๐๐	๑	๕๐๐,๐๐๐	๑	๐	๕๐๐,๐๐๐	ตรวจสอบครุภัณฑ์และ อาคารศูนย์ฝึกอาชีพและ จำหน่ายผลิตภัณฑ์ชุมชน มีสภาพพร้อมใช้งานและ พร้อมให้บริการ ประชาชนอย่างน้อย ปีละ ๒ ครั้ง	๒ ครั้ง	ศูนย์ฝึกอาชีพและ จำหน่ายผลิตภัณฑ์ ชุมชนและครุภัณฑ์ มีสภาพพร้อมใช้งาน ไม่มีชำรุดและเสียหาย พร้อมให้บริการ ประชาชน

ลำดับ ที่	ยุทธศาสตร์/กลยุทธ์/โครงการ/กิจกรรม	หน่วยงาน	งบประมาณ				การติดตามการใช้งบประมาณ		เป้าหมายโครงการ	ผลการดำเนินงาน		
			แผน		เทศบัญญัติ		ใช้ไป	คงเหลือ		ประเภท/จำนวน	ผลผลิต (OUTPUT)	ผลลัพธ์ (OUTCOME)
<b>ยุทธศาสตร์ด้านการบริหารและการบริการ</b> <b>กลยุทธ์ที่ ๒ พัฒนาและปรับปรุงระบบปฏิบัติการและ</b> <b>การให้บริการแก่ประชาชน</b> <b>แผนงานอุตสาหกรรมและโยธา</b>												
๑	โครงการพัฒนาและปรับปรุงสถานที่ปฏิบัติงาน	สำนักช่าง	๑	๘,๕๐๐,๐๐๐	๑	๘,๕๐๐,๐๐๐	๑	๕,๓๑๒,๖๓๙.๒๔	๓,๑๘๗,๓๖๐.๗๖	ปรับปรุงที่ดินสิ่งก่อสร้าง จำนวน ๑๓ ครั้ง	๑๓ ครั้ง	ปรับปรุงที่ดินสิ่ง ก่อสร้างให้อยู่ในสภาพ ใช้งานได้อย่างมี ประสิทธิภาพ
	๑.๑ โครงการบำรุงรักษาปรับปรุงที่ดินสิ่งก่อสร้าง ในความรับผิดชอบของสำนักช่าง (แผนเปลี่ยนแปลง ครั้งที่ ๒/๒๕๖๖)											
	๑.๒ โครงการก่อสร้างอาคารอเนกประสงค์และ อาคารสำนักงานเทศบาลนครปากเกร็ดแห่งใหม่ (แผนเพิ่มเติม ครั้งที่ ๑/๒๕๖๖) (แก้ไข ครั้งที่ ๖/๒๕๖๖) แยกเป็น	สำนักปลัดฯ										
	๑. ก่อสร้างอาคารอเนกประสงค์และอาคาร สำนักงานเทศบาลนครปากเกร็ดแห่งใหม่		๑	๑,๐๐๐,๐๐๐,๐๐๐ (เงินกู้)		ไม่ได้รับงบประมาณ						
โครงการที่ตั้งงบประมาณจากรายได้เทศบาล			๓๔	๖๖,๙๒๕,๐๐๐	๓๓	๑๒๙,๖๗๔,๒๐๐	๓๐	๙๔,๗๖๓,๕๐๐.๐๕	๓๔,๙๑๐,๖๙๙.๙๕			
โครงการที่ตั้งงบประมาณจากเงินกู้			๑	๑,๐๐๐,๐๐๐,๐๐๐	๐	๐	๐	๐	๐			
รวมยุทธศาสตร์ ด้านการบริหารและการบริการ กลยุทธ์ที่ ๒			๓๕	๑,๐๖๖,๙๒๕,๐๐๐	๓๓	๑๒๙,๖๗๔,๒๐๐	๓๐	๙๔,๗๖๓,๕๐๐.๐๕	๓๔,๙๑๐,๖๙๙.๙๕			

ลำดับ ที่	ยุทธศาสตร์/กลยุทธ์/โครงการ/กิจกรรม	หน่วยงาน	งบประมาณ				การติดตามการใช้งบประมาณ		เป้าหมายโครงการ	ผลการดำเนินงาน		
			แผน		เทศบัญญัติ		ใช้ไป	คงเหลือ		ประเภท/จำนวน	ผลผลิต (OUTPUT)	ผลลัพธ์ (OUTCOME)
<b>ยุทธศาสตร์ด้านการบริหารและการบริการ</b>												
<b>กลยุทธ์ที่ ๓ พัฒนาศักยภาพในการบริหารและปฏิบัติการสำหรับบุคลากรทุกระดับ</b>												
<b>แผนงานบริหารงานทั่วไป</b>												
๑	โครงการพัฒนาความรู้และทักษะการปฏิบัติงาน ๑.๑ โครงการฝึกอบรมพัฒนาความรู้การใช้คอมพิวเตอร์และระบบเทคโนโลยีสารสนเทศ	กองยุทธศาสตร์ฯ	๑	๓๐๐,๐๐๐	๑	๓๐๐,๐๐๐	๑	๑๒๙,๗๐๐	๑๗๐,๓๐๐	จัดอบรม จำนวน ๑ หลักสูตร ผู้เข้าอบรม ไม่น้อยกว่า ๕๐ คน	๑ หลักสูตร ๕๐ คน	ผู้เข้ารับการอบรมได้รับความรู้การใช้งานคอมพิวเตอร์และสามารถนำไปใช้ในการปฏิบัติงานได้
	๑.๒ โครงการพัฒนาความรู้เกี่ยวกับการจัดทำแผนพัฒนา การจัดทำโครงการและการติดตามประเมินผล	กองยุทธศาสตร์ฯ	๑	๗๕๐,๐๐๐	๑	๗๕๐,๐๐๐	๑	๓๑๔,๑๕๘.๕๐	๔๒๕,๘๔๑.๕๐	จัดสัมมนาทางวิชาการและดูงาน จำนวน ๕๕ คน	๕๕ คน	ผู้เข้าร่วมสัมมนาทางวิชาการและดูงานได้รับความรู้ไปปรับใช้ในการจัดทำแผนพัฒนาเทศบาล
๒	โครงการพัฒนาประสิทธิภาพบุคลากรเทศบาล ๒.๑ โครงการอบรมพัฒนาประสิทธิภาพบุคลากรเทศบาล	กองการเจ้าหน้าที่	๑	๖,๐๐๐,๐๐๐	๑	๖,๐๐๐,๐๐๐	๑	๖๒๗,๕๔๑	๕,๓๗๒,๔๕๙	ผู้บริการท้องถิ่น พนักงานเทศบาล พนักงานจ้าง จำนวน ๖๒๘ คน	๖๒๘ คน	ผู้เข้าอบรมมีความรู้ความเข้าใจเกี่ยวกับเนื้อหาของหลักสูตรที่เข้ารับการอบรม
	๒.๒ โครงการอบรม/สัมมนาคณะผู้บริหาร สมาชิกสภาเทศบาลและหัวหน้าส่วนราชการ	กองการเจ้าหน้าที่	๑	๖,๐๐๐,๐๐๐	๑	๒,๐๐๐,๐๐๐	๑	๓๔๔,๑๑๔	๑,๙๕๕,๘๘๖	ผู้บริหารท้องถิ่น หัวหน้าส่วนราชการ จำนวน ๑๓๘ คน	๑๓๘ คน	ผู้เข้าอบรมมีความรู้ความเข้าใจเกี่ยวกับเนื้อหาของหลักสูตรที่เข้ารับการอบรม
โครงการที่ตั้งงบประมาณจากรายได้เทศบาล			๔	๑๓,๐๕๐,๐๐๐	๔	๙,๓๔๗,๔๐๐	๔	๑,๔๑๕,๕๑๓.๕๐	๗,๙๓๑,๘๘๖.๕๐			
รวมยุทธศาสตร์ ด้านการบริหารและการบริการ กลยุทธ์ที่ ๓			๔	๑๓,๐๕๐,๐๐๐	๔	๙,๓๔๗,๔๐๐	๔	๑,๔๑๕,๕๑๓.๕๐	๗,๙๓๑,๘๘๖.๕๐			

ลำดับ ที่	ยุทธศาสตร์/กลยุทธ์/โครงการ/กิจกรรม	หน่วยงาน	งบประมาณ				การติดตามการใช้งบประมาณ		เป้าหมายโครงการ ประเภท/จำนวน	ผลการดำเนินงาน		
			แผน		เทศบัญญัติ		ใช้ไป	คงเหลือ		ผลผลิต (OUTPUT)	ผลลัพธ์ (OUTCOME)	
<b>ยุทธศาสตร์ด้านการบริหารและการบริการ</b> <b>กลยุทธ์ที่ ๔ พัฒนาระบบการประชาสัมพันธ์และ</b> <b>การบริหารข้อมูลข่าวสาร</b> <b>แผนงานบริหารงานทั่วไป</b>												
๑	โครงการพัฒนาและปรับปรุงการประชาสัมพันธ์	กองยุทธศาสตร์ฯ	๑	๑,๑๐๐,๐๐๐	๑	๘๐๐,๐๐๐	๑	๓๖๙,๔๙๒	๔๓๐,๕๐๘	ภาพป้ายประชาสัมพันธ์ ๒๐ ภาพ	๒๐ ภาพ	ประชาชนได้รับทราบ ข้อมูลการจัดงานและ ภารกิจผลงานของ เทศบาลที่ป้ายสื่อ ประชาสัมพันธ์ที่มี ประสิทธิภาพพร้อม ใช้งาน
๑.๑	โครงการบำรุงรักษาพัฒนารูปแบบ ป้ายประชาสัมพันธ์											
๑.๒	โครงการจัดทำข่าวสารที่ไว้ออนไลน์											
๑.๓	โครงการจัดทำป้ายประชาสัมพันธ์อิเล็กทรอนิกส์ (แผนเพิ่มเติม ครั้งที่ ๑/๒๕๖๖)	กองยุทธศาสตร์ฯ	๑	๘,๐๐๐,๐๐๐	ไม่ได้รับงบประมาณ							



ลำดับ ที่	ยุทธศาสตร์/กลยุทธ์/โครงการ/กิจกรรม	หน่วยงาน		งบประมาณ				การติดตามการใช้งบประมาณ		เป้าหมายโครงการ	ผลการดำเนินงาน	
				แผน		เทศบัญญัติ		ใช้ไป	คงเหลือ		ประเภท/จำนวน	ผลผลิต (OUTPUT)
๒	โครงการพัฒนาและปรับปรุงการบริการข้อมูลข่าวสาร											
	๒.๑ โครงการพัฒนาการให้บริการโทรศัพท์สายด่วน Call Center ๑๑๓๒	กองยุทธศาสตร์ฯ	๑	๑,๗๐๐,๐๐๐	๑	๑,๖๕๐,๐๐๐	๑	๑,๖๕๐,๐๐๐	๐	ค่าจ้างเหมาบริการ จำนวน ๑๒ เดือน	๑๒ เดือน	ประชาชนเข้าถึงการบริการได้สะดวกรวดเร็ว
	๒.๒ โครงการดูแลและพัฒนา Mobile application	กองยุทธศาสตร์ฯ	๑	๕๐๐,๐๐๐	๑	๕๐๐,๐๐๐	๑	๔๙๙,๙๙๒	๘	พัฒนาระบบข้อมูลข่าวสาร จำนวน ๑๒ เดือน	๑๒ เดือน	ประชาชนเข้าถึงการบริการได้
	๒.๓ โครงการพัฒนาการให้บริการประชาชนผ่านระบบอินเทอร์เน็ต	กองยุทธศาสตร์ฯ	๑	๑,๑๐๐,๐๐๐	๑	๑,๐๕๙,๓๐๐	๑	๑,๐๕๙,๓๐๐	๐	ค่าจ้างเหมาบริการ จำนวน ๑๒ เดือน	๑๒ เดือน	ประชาชนได้รับการบริการผ่านระบบเครือข่ายไร้สายได้อย่างต่อเนื่อง
	๒.๔ โครงการจัดทำสื่อประชาสัมพันธ์ดิจิทัลเผยแพร่ความรู้ให้กับประชาชน	กองยุทธศาสตร์ฯ	๑	๑๐๐,๐๐๐	๑	๑๐๐,๐๐๐	๑	๙๙,๕๑๐	๔๙๐	ผลิตสื่อ จำนวน ๑ สื่อ	๑ สื่อ	มีสื่อประชาสัมพันธ์ดิจิทัลที่สามารถสร้างการรับรู้และเผยแพร่ให้ประชาชนสามารถเข้าใจง่าย เข้าถึงได้สะดวก
	๒.๕ โครงการพัฒนาความรู้ ตาม พรบ.ข้อมูลข่าวสารของราชการพ.ศ.๒๕๔๐	กองยุทธศาสตร์ฯ	๑	๕๐,๐๐๐	๑	๕๐,๐๐๐	๑	๒๒,๗๔๐	๒๗,๒๖๐	ฝึกอบรมให้ประชาชนและบุคลากรเทศบาลฯ จำนวน ๖๐คน	ผู้เข้าอบรม จำนวน ๗๒ คน	ผู้เข้าอบรมมีความรู้เกี่ยวกับ พรบ.ข้อมูลข่าวสาร

ลำดับ ที่	ยุทธศาสตร์/กลยุทธ์/โครงการ/กิจกรรม	หน่วยงาน		งบประมาณ				การติดตามการใช้งบประมาณ		เป้าหมายโครงการ	ผลการดำเนินงาน	
				แผน		เทศบัญญัติ		ใช้ไป	คงเหลือ		ประเภท/จำนวน	ผลผลิต (OUTPUT)
๓	โครงการพัฒนาศูนย์การเรียนรู้ฐานนครปากเกร็ด ๓.๑ โครงการเทศบาลนครปากเกร็ดมุ่งสู่ เมืองคาร์บอนต่ำ	กองยุทธศาสตร์ฯ	๑	๑๐๐,๐๐๐	๑	๑๐๐,๐๐๐	๑	๐	๑๐๐,๐๐๐	คู่มือ E - Book ๕ ชุด	๕ ชุด	ประชาชนตระหนักถึง ความสำคัญของการมี ส่วนร่วมลดปริมาณ คาร์บอน
	๓.๒ โครงการพัฒนาประสิทธิภาพการ ดำเนินงานศูนย์วิจัยเคลียชยะชุมชนพบสุข	กองยุทธศาสตร์ฯ	๑	๒๐๐,๐๐๐	๑	๒๐๐,๐๐๐	๑	๑๙๙,๔๒๖.๖๐	๕๗๓.๔๐	ป้ายประชาสัมพันธ์ จำนวน ๗ ชุด	๗ ชุด	ประชาชน ชุมชน นักเรียน นักศึกษา หน่วยงานต่างๆ ได้รับ ทราบข้อมูลเกี่ยวกับ ศูนย์วิจัยเคลียชยะ
๔	โครงการพัฒนาศูนย์การเรียนรู้ฐานนครปากเกร็ด ๒.๑ โครงการศูนย์เรียนรู้อนุรักษ์สวนทุเรียนนนท์ (แผนเปลี่ยนแปลง ฉบับที่ ๑) (แก้ไขตามประกาศ ณ วันที่ ๒๘ กันยายน ๖๕)	กองยุทธศาสตร์ฯ	๑	๑,๙๐๐,๐๐๐	๑	๕๐๐,๐๐๐	๑	๓๗๙,๐๐๐	๑๒๑,๐๐๐	จัดทำสื่อประชาสัมพันธ์ วีดิทัศน์ ๒๐ ชุด	๒๐ ชุด	มีสื่อประชาสัมพันธ์ เผยแพร่ผลการดำเนิน งาน
โครงการที่ตั้งงบประมาณจากรายได้เทศบาล			๑๑	๑๕,๙๐๐,๐๐๐	๑๐	๔,๙๖๙,๓๐๐	๑๐	๔,๒๗๙,๔๖๐.๖๐	๖๘๙,๘๓๙.๔๐			
รวมยุทธศาสตร์ ด้านการบริหารและการบริการ กลยุทธ์ที่ ๔			๑๑	๑๕,๙๐๐,๐๐๐	๑๐	๔,๙๖๙,๓๐๐	๑๐	๔,๒๗๙,๔๖๐.๖๐	๖๘๙,๘๓๙.๔๐			
โครงการที่ตั้งงบประมาณจากรายได้เทศบาล			๖๐	๙๘,๐๗๕,๐๐๐	๕๘	๑๔๕,๘๙๐,๙๐๐	๕๔	๑๐๐,๗๗๙,๐๕๑.๑๕	๔๕,๑๑๑,๘๔๘.๘๕			
โครงการที่ตั้งงบประมาณจากเงินกู้			๑	๑,๐๐๐,๐๐๐,๐๐๐	๐	๐	๐	๐	๐			
รวมยุทธศาสตร์ด้านการบริหารและการบริการ กลยุทธ์ที่ ๑ - ๔			๖๑	๑,๐๙๘,๐๗๕,๐๐๐	๕๘	๑๔๕,๘๙๐,๙๐๐	๕๔	๑๐๐,๗๗๙,๐๕๑.๑๕	๔๕,๑๑๑,๘๔๘.๘๕			

ลำดับ ที่	ยุทธศาสตร์/กลยุทธ์/โครงการ/กิจกรรม	หน่วยงาน	งบประมาณ				การติดตามการใช้งบประมาณ		เป้าหมายโครงการ	ผลการดำเนินงาน		
			แผน		เทศบัญญัติ		ใช้ไป	คงเหลือ		ประเภท/จำนวน	ผลผลิต (OUTPUT)	ผลลัพธ์ (OUTCOME)
	รวมโครงการที่ตั้งงบประมาณจากเงินรายได้		๒๒๓	๗๘๕,๙๒๓,๔๐๐	๑๙๓	๖๖๙,๔๓๑,๐๙๔	๑๖๔	๔๐๔,๔๒๖,๒๕๐.๗๓	๒๖๕,๐๐๔,๘๔๓.๒๗			
	รวมโครงการที่ตั้งงบประมาณจากเงินอุดหนุนทั่วไป		๑๒	๔๒๗,๓๙๙,๗๐๐	๑๐	๓๗๒,๐๒๗,๙๐๐	๑๐	๓๑๖,๒๐๖,๕๘๘	๕๕,๘๒๑,๓๑๒			
	โครงการที่ตั้งงบประมาณจากเงินกองทุนหลักประกันสุขภาพฯ		๑	๕,๐๐๐,๐๐๐	๑๒	๗,๒๘๗,๔๔๐	๑๒	๕,๖๓๐,๐๓๒	๑,๖๕๗,๔๐๘			
	โครงการที่ตั้งงบประมาณจากเงินสะสม		๐	๐	๑	๓๘,๐๐๐,๐๐๐	๐	๐	๓๘,๐๐๐,๐๐๐			
	โครงการที่ตั้งงบประมาณจากเงินกู้		๑	๑,๐๐๐,๐๐๐,๐๐๐	๐	๐	๐	๐	๐			
	รวมโครงการที่ตั้งงบประมาณจากงบผูกพันสามปี		๑	๘๐๐,๐๐๐,๐๐๐	๐	๐	๐	๐	๐			
	โครงการที่ตั้งจากเงินอุดหนุนระบุวัตถุประสงค์/เฉพาะกิจค้างจ่าย		๐	๐	๑	๑,๕๐๐,๐๐๐	๐	๐	๑,๕๐๐,๐๐๐			
	รวมโครงการที่ตั้งจากงบประมาณทุกประเภท		๒๓๘	๓,๐๑๘,๓๒๓,๑๐๐	๒๑๗	๑,๐๘๘,๒๔๖,๔๓๔	๑๘๖	๗๒๖,๒๖๒,๘๗๐.๗๓	๓๖๑,๙๘๓,๕๖๓.๒๗			

ลำดับ ที่	ยุทธศาสตร์/กลยุทธ์/โครงการ/กิจกรรม	หน่วยงาน	งบประมาณ			การติดตามการใช้งบประมาณ		เป้าหมายโครงการ	ผลการดำเนินงาน	
			แผน		เทศบัญญัติ	ใช้ไป	คงเหลือ		ประเภท/จำนวน	ผลผลิต (OUTPUT)
	ยุทธศาสตร์ด้านทรัพยากรธรรมชาติและสิ่งแวดล้อม กลยุทธ์ที่ ๔ พัฒนาประสิทธิภาพการระบายน้ำและ การป้องกันน้ำท่วม แผนงานอุตสาหกรรมและการโยธา									
๑	โครงการก่อสร้างและปรับปรุงเขื่อน ๑.๑ โครงการก่อสร้างเขื่อน คสล. บริเวณ คลองบ้านใหม่ช่วงจากถนนติวานนท์ - ถนนเลียบบ คลองประปา (ฝั่งตะวันออก) ช่วงที่ ๒	สำนักช่าง	๑	๘๒,๐๐๐,๐๐๐	ไม่ได้รับงบประมาณ					
	๑.๑ โครงการก่อสร้างเขื่อน คสล. บริเวณ คลองโพธิ์ (ช่วงที่ ๓) จากบ่อบำบัดน้ำเสีย หมู่บ้านลานทองถึงคลองบางพูดทั้งสองฝั่ง	สำนักช่าง	๑	๔๒,๐๐๐,๐๐๐	ไม่ได้รับงบประมาณ					
	โครงการที่ตั้งงบประมาณจากรายได้เทศบาล		๒	๑๒๔,๐๐๐,๐๐๐	๐	๐				
	รวมยุทธศาสตร์ด้านทรัพยากรธรรมชาติและสิ่งแวดล้อม		๒	๑๒๔,๐๐๐,๐๐๐	๐	๐				

ลำดับ ที่	ยุทธศาสตร์/กลยุทธ์/โครงการ/กิจกรรม	หน่วยงาน	งบประมาณ			การติดตามการใช้งบประมาณ		เป้าหมายโครงการ	ผลการดำเนินงาน		
			แผน		เทศบัญญัติ	ใช้ไป	คงเหลือ		ประเภท/จำนวน	ผลผลิต (OUTPUT)	ผลลัพธ์ (OUTCOME)
	รวมโครงการที่ตั้งงบประมาณจากเงินรายได้		๒๒๕	๙๐๙,๙๒๓,๔๐๐	๑๙๓	๖๖๙,๔๓๑,๐๙๔	๑๖๔	๔๐๔,๔๒๖,๒๕๐.๗๓	๒๖๕,๐๐๔,๘๔๓.๒๗		
	รวมโครงการที่ตั้งงบประมาณจากเงินอุดหนุนทั่วไป		๑๒	๔๒๗,๓๙๙,๗๐๐	๑๐	๓๗๒,๐๒๗,๙๐๐	๑๐	๓๑๖,๒๐๖,๕๘๘	๕๕,๘๒๑,๓๑๒		
	โครงการที่ตั้งงบประมาณจากเงินกองทุนหลักประกันสุขภาพฯ		๑	๕,๐๐๐,๐๐๐	๑๒	๗,๒๘๗,๔๔๐	๑๒	๕,๖๓๐,๐๓๒	๑,๖๕๗,๔๐๘		
	โครงการที่ตั้งงบประมาณจากเงินสะสม		๐	๐	๑	๓๘,๐๐๐,๐๐๐	๐	๐	๓๘,๐๐๐,๐๐๐		
	โครงการที่ตั้งงบประมาณจากเงินกู้		๑	๑,๐๐๐,๐๐๐,๐๐๐	๐	๐	๐	๐	๐		
	โครงการที่ตั้งงบประมาณจากงบผูกพันสามปี		๑	๘๐๐,๐๐๐,๐๐๐	๐	๐	๐	๐	๐		
	โครงการที่ตั้งจากเงินอุดหนุนระบุวัตถุประสงค์/เฉพาะกิจค้างจ่าย		๐	๐	๑	๑,๕๐๐,๐๐๐	๐	๐	๑,๕๐๐,๐๐๐		
	รวมโครงการที่ตั้งจากงบประมาณทุกประเภท		๒๔๐	๓,๑๔๒,๓๒๓,๑๐๐	๒๑๗	๑,๐๘๘,๒๔๖,๔๓๔	๑๘๖	๗๒๖,๒๖๒,๘๗๐.๗๓	๓๖๑,๙๘๓,๕๖๓.๒๗		

ลำดับ ที่	แผนงาน/ประเภท	หน่วยงาน		งบประมาณ			การติดตามการใช้งบประมาณ		เป้าหมายโครงการ		ผลการดำเนินงาน	
				แผน		เทศบัญญัติ	ใช้ไป	คงเหลือ	ประเภท/จำนวน	ผลผลิต (OUT PUT)	ผลลัพธ์ (OUT COME)	
๑	การศึกษา/ครุภัณฑ์ สำนักงาน	กองการศึกษา	๑	๓๐,๐๐๐		ไม่ได้รับงบประมาณ			พัฒนโมเดล ขนาด ๑๖ นิ้ว	๑๕ ตัว		
			๑	๓๒,๐๐๐	๑	๓๒,๐๐๐	๐	๓๒,๐๐๐	พัฒนติดผนัง ขนาด ๑๖ นิ้ว	๑๖ ตัว	-	-
			๑	๔๕,๖๐๐	๑	๔๕,๖๐๐	๐	๔๕,๖๐๐	ชั้นวางของ ๓ ชั้น ๑๒ ช่อง	๒๔ ตัว	-	-
			๑	๖๓,๐๐๐	๑	๖๓,๐๐๐	๐	๖๓,๐๐๐	ชั้นวางรองเท้านักเรียนลายการ์ตูน	๑๘ ตัว	-	-
			๑	๘๐,๐๐๐	๑	๘๐,๐๐๐	๑	๘๐,๐๐๐	ตู้ล็อกเกอร์ใส่ของ ๘ ช่อง	๒๐ ตู้	๒๐ ชุด	มีครุภัณฑ์เพียงพอ ในการปฏิบัติงาน
			๑	๑๐๘,๐๐๐	๑	๑๐๘,๐๐๐	๑	๑๐๘,๐๐๐	ตู้ล็อกเกอร์ใส่ของ ๑๒ ช่อง	๑๘ ตู้	๑๘ ตู้	มีครุภัณฑ์เพียงพอ ในการปฏิบัติงาน
			๑	๑๖,๐๐๐	๑	๑๖,๐๐๐	๑	๑๖,๐๐๐	แผ่นกระดานบอร์ดป้ายสถิติ	๒๐ ชุด	๒๐ ชุด	มีครุภัณฑ์เพียงพอ ในการปฏิบัติงาน
			๑	๕๕,๐๐๐	๑	๕๕,๐๐๐	๐	๕๕,๐๐๐	ตู้เหล็กแบบ ๒ บานเปิด	๑๐ ตู้	-	-
			๑	๓๐,๐๐๐	๑	๓๐,๐๐๐	๑	๓๐,๐๐๐	ชุดแผ่นป้ายชื่อห้องเรียนพร้อมขาตั้งไม้ เนื้อแข็ง พร้อมติดตั้ง	๒๐ ชุด	๒๐ ชุด	มีครุภัณฑ์เพียงพอ ในการปฏิบัติงาน
			๑	๒๕๖,๕๐๐	๑	๒๕๖,๕๐๐	๐	๒๕๖,๕๐๐	กระดานบอร์ดก้ามเหยี่	๕๗ อัน	-	-

ลำดับ ที่	แผนงาน/ประเภท	หน่วยงาน		งบประมาณ				การติดตามการใช้งบประมาณ		เป้าหมายโครงการ		ผลการดำเนินงาน	
				แผน		เทศบัญญัติ		ใช้ไป	คงเหลือ	ประเภท/จำนวน	ผลผลิต (OUT PUT)	ผลลัพธ์ (OUT COME)	
การศึกษ/ครุภัณฑ์ สำนักงาน	กองการศึกษา	๑	๑๑๕,๐๐๐	๑	๑๑๕,๐๐๐	๑	๑๑๕,๐๐๐	๐	โต๊ะพร้อมเก้าอี้ครู	๑๐ ชุด	๑๐ ชุด	มีครุภัณฑ์เพียงพอ ในการปฏิบัติงาน	
			๒๓,๐๐๐	๑	๒๓,๐๐๐		๐	๒๓,๐๐๐	ฉากกันเตียง แบบ ๔ ตอน	๔ อัน	-	-	
			๒,๖๐๐	๑	๒,๖๐๐		๐	๒,๖๐๐	ตุ๊กตา แบบไม้	๔ ตัว	-	-	
			๑๙๙,๐๐๐	๑	๑๙๙,๐๐๐		๑๙๙,๐๐๐	๐	โทรทัศน์ แอล อี ดี	๑๐ เครื่อง	๑๐ เครื่อง	มีครุภัณฑ์เพียงพอ ในการปฏิบัติงาน	
			๔๕,๕๐๐	๑	๔๕,๕๐๐		๔๕,๕๐๐	๐	จอร์รับภาพ ชนิดมอเตอร์ไฟฟ้า	๑ จอ	๑ จอ	มีครุภัณฑ์เพียงพอ ในการปฏิบัติงาน	
			๕๕,๘๐๐	๑	๕๕,๘๐๐		๕๕,๘๐๐	๐	เครื่องมัลติมีเดียโปรเจคเตอร์ ระดับ XGA	๑ เครื่อง	๑ เครื่อง	มีครุภัณฑ์เพียงพอ ในการปฏิบัติงาน	
			๑๐,๖๐๐	๑	๑๐,๖๐๐		๑๐,๖๐๐	๐	เตียงพยาบาลพร้อมที่นอน	๔ เตียง	๔ เตียง	มีครุภัณฑ์เพียงพอ ในการปฏิบัติงาน	
			๙๐,๐๐๐	๑	๙๐,๐๐๐		๘๘,๘๑๐	๑,๑๙๐	เครื่องทำน้ำเย็นสแตนเลส ขนาด ๕ ก๊อก	๒ เครื่อง	๒ เครื่อง	มีครุภัณฑ์เพียงพอ ในการปฏิบัติงาน	
			๑๗,๒๐๐	๑	๑๗,๒๐๐		๑๖,๕๘๕	๖๑๕	เครื่องตัดเหล็กไฟฟ้า แบบมือถือ	๑ เครื่อง	๑ เครื่อง	มีครุภัณฑ์เพียงพอ ในการปฏิบัติงาน	
			๘,๔๐๐	๑	๘,๔๐๐		๘,๓๔๖	๕๔	เครื่องเชื่อมไฟฟ้า ระบบ Inverter	๑ เครื่อง	๑ เครื่อง	มีครุภัณฑ์เพียงพอ ในการปฏิบัติงาน	
รวมครุภัณฑ์ของกองการศึกษา			๒๐	๑,๒๘๓,๒๐๐	๑๙	๑,๒๕๓,๒๐๐	๑๒	๗๗๓,๖๔๑	๔๗๙,๕๕๙				

ลำดับ ที่	แผนงาน/ประเภท	หน่วยงาน		งบประมาณ				การติดตามการใช้งบประมาณ		เป้าหมายโครงการ		ผลการดำเนินงาน		
				แผน		เทศบัญญัติ		ใช้ไป	คงเหลือ	ประเภท/จำนวน	ผลผลิต (OUT PUT)	ผลลัพธ์ (OUT COME)		
๒	การรักษาความสงบ ภายใน/ครุภัณฑ์ ก่อสร้าง	สำนักช่าง	๑	๒๓๐,๐๐๐	๑	๒๓๐,๐๐๐	๑	๒๒๙,๐๔๖.๗๓	๙๕๓.๒๗	เครื่องตีเส้นจราจร แบบล้อเซ็น	๑ เครื่อง	๑ เครื่อง	มีครุภัณฑ์เพียงพอ ในการปฏิบัติงาน	
	การรักษาความสงบ ภายใน/ครุภัณฑ์ ครุภัณฑ์อื่น		๑	๔๖๒,๐๐๐	๑	๔๖๒,๐๐๐	๑	๔๖๒,๐๐๐	๐	ป้ายบอกชื่อซอย	๒๑ ชุด	๒๑ ชุด	มีครุภัณฑ์เพียงพอ ในการปฏิบัติงาน	
			๑	๔๑๖,๐๐๐	๑	๔๑๖,๐๐๐		๐	๔๑๖,๐๐๐	ป้ายจราจรและเสา	๕๒ ชุด	-	-	
			๑	๔๒๙,๐๐๐	๑	๔๒๙,๐๐๐	๑	๔๒๙,๐๐๐	๐	อุปกรณ์จราจร	๒๖ ชุด	๒๖ ชุด	มีครุภัณฑ์เพียงพอ ในการปฏิบัติงาน	
			๑	๓๑๐,๐๐๐	๑	๓๑๐,๐๐๐	๑	๓๑๐,๐๐๐	๐	ไฟกระพริบโซล่าเซลล์	๑๐ ชุด	๑๐ ชุด	มีครุภัณฑ์เพียงพอ ในการปฏิบัติงาน	
			๑	๓๐๐,๐๐๐	๑	๓๐๐,๐๐๐	๑	๒๙๙,๙๗๔.๕๐	๒๕.๕๐	ป้ายหมายเลขทางหลวงท้องถิ่น (แผนเพิ่มเติม ฉบับที่ ๑)	๓๐ ป้าย	๓๐ ป้าย	มีครุภัณฑ์เพียงพอ ในการปฏิบัติงาน	
			๑	๑,๙๙๕,๐๐๐		ไม่ได้รับงบประมาณ		-	-	โคมไฟถนน LED พร้อมติดตั้ง	๗๐ ชุด	-	-	
การรักษาความสงบ ภายใน/ครุภัณฑ์ ไฟฟ้าและวิทยุ	๑	๒๔,๐๐๐	๑	๒๔,๐๐๐	๑	๒๔,๐๐๐	๐	เลื่อยยนต์ แผ่นบังคัปโซ่	๒ เครื่อง	๒ เครื่อง	มีครุภัณฑ์เพียงพอ ในการปฏิบัติงาน			



ลำดับ ที่	แผนงาน/ประเภท	หน่วยงาน		งบประมาณ				การติดตามการใช้งบประมาณ		เป้าหมายโครงการ		ผลการดำเนินงาน	
				แผน		เทศบัญญัติ		ใช้ไป	คงเหลือ	ประเภท/จำนวน	ผลผลิต (OUT PUT)	ผลลัพธ์ (OUT COME)	
	การเคหะและชุมชน/ ครุภัณฑ์การเกษตร	สำนักช่าง	๑	๔๘๑,๕๐๐	๑	๔๘๑,๕๐๐	๑	๔๘๑,๕๐๐	๐	เครื่องสูบน้ำ แบบท่อสูบน้ำพญานาค (แผนเพิ่มเติม ฉบับที่ ๑)	๕ เครื่อง	๕ เครื่อง	มีครุภัณฑ์เพียงพอ ในการปฏิบัติงาน
			๑	๒๐,๐๐๐	๑	๒๒,๐๐๐	๑	๒๒,๐๐๐	๐	เครื่องตัดแต่งพุ่มไม้ ชนิดใช้เครื่องยนต์	๒ เครื่อง	๒ เครื่อง	มีครุภัณฑ์เพียงพอ ในการปฏิบัติงาน
	การเคหะและชุมชน/ ครุภัณฑ์คอมพิวเตอร์		๑	๑๗,๐๐๐		ไม่ได้รับงบประมาณ		-	-	เครื่องคอมพิวเตอร์ สำหรับงานสำนักงาน	๑ เครื่อง	-	-
	หรืออิเล็กทรอนิกส์		๑	๒,๕๐๐		ไม่ได้รับงบประมาณ		-	-	เครื่องสำรองไฟฟ้า	๑ เครื่อง	-	-
รวมครุภัณฑ์ของสำนักช่าง			๑๒	๕,๖๘๗,๐๐๐	๙	๒,๖๗๔,๕๐๐	๘	๒,๒๕๗,๕๑๑.๒๓	๔๑๖,๙๗๘.๗๗				

ลำดับ ที่	แผนงาน/ประเภท	หน่วยงาน		งบประมาณ				การติดตามการใช้งบประมาณ		เป้าหมายโครงการ		ผลการดำเนินงาน	
				แผน		เทศบัญญัติ		ใช้ไป	คงเหลือ	ประเภท/จำนวน	ผลผลิต (OUT PUT)	ผลลัพธ์ (OUT COME)	
๓	สร้างความเข้มแข็ง ของชุมชน/ครุภัณฑ์ กีฬา	กองสวัสดิการสังคม	๑	๕๐๐,๐๐๐	๑	๔๙๕,๐๐๐	๑	๔๘๗,๐๐๐	๘,๐๐๐	อุปกรณ์ออกกำลังกายหรือเครื่องเล่นสำหรับเด็กให้แก่ชุมชน	๑ ชุดต่อชุมชน ต่อปี	๔ ชุมชน	มีครุภัณฑ์เพียงพอ ในการปฏิบัติงาน
	สร้างความเข้มแข็ง ของชุมชน/ครุภัณฑ์ ไฟฟ้าและวิทยุ		๑	๔๕๐,๐๐๐	๑	๔๕๐,๐๐๐		๐ กันเงินก่อนนี้	๔๕๐,๐๐๐	ป้ายชื่อชุมชน (แผนเปลี่ยนแปลง ฉบับที่ ๑)	อย่างน้อย ๕ ป้าย ต่อปี	-	-
			๑	๔๐๐,๐๐๐	๑	๔๐๐,๐๐๐		๐ กันเงินก่อนนี้	๔๐๐,๐๐๐	บอร์ดประชาสัมพันธ์ชุมชน (แผนเปลี่ยนแปลง ฉบับที่ ๑)	อย่างน้อย ๕ บอร์ด ต่อปี	-	-
	สร้างความเข้มแข็ง ของชุมชน/ครุภัณฑ์ คอมพิวเตอร์หรือ อิเล็กทรอนิกส์		๑	๒๔๐,๐๐๐	๑	๒๔๐,๐๐๐		๐ กันเงินไม่ก่อนนี้	๒๔๐,๐๐๐	โปรแกรมบันทึกข้อมูลการให้บริการ (แผนเพิ่มเติม ครั้งที่ ๑/๒๕๖๖)	๑ โปรแกรม	-	-
			๑	๑๓๐,๐๐๐	๑	๑๓๐,๐๐๐		๐ กันเงินไม่ก่อนนี้	๑๓๐,๐๐๐	เครื่องคอมพิวเตอร์แม่ข่าย แบบที่ ๑ (แผนเพิ่มเติม ครั้งที่ ๑/๒๕๖๖)	๑ เครื่อง	-	-
			๑	๔๘,๐๐๐	๑	๔๘,๐๐๐		๐ กันเงินไม่ก่อนนี้	๔๘,๐๐๐	เครื่องคอมพิวเตอร์ สำหรับงานประมวลผล (แผนเพิ่มเติม ครั้งที่ ๑/๒๕๖๖)	๒ เครื่อง	-	-
			๑	๕,๐๐๐	๑	๕,๐๐๐		๐ กันเงินไม่ก่อนนี้	๕,๐๐๐	เครื่องสำรองไฟฟ้า (แผนเพิ่มเติม ครั้งที่ ๑/๒๕๖๖)	๒ เครื่อง	-	-
	๑	๘,๔๐๐	๑	๘,๔๐๐		๐ กันเงินไม่ก่อนนี้	๘,๔๐๐	ชุดโปรแกรมระบบปฏิบัติการสำหรับ เครื่องคอมพิวเตอร์และเครื่องคอมพิวเตอร์ โน้ตบุ๊ก (แผนเพิ่มเติม ครั้งที่ ๑/๒๕๖๖)	๒ ชุด	-	-		

ลำดับ ที่	แผนงาน/ประเภท	หน่วยงาน		งบประมาณ				การติดตามการใช้งบประมาณ		เป้าหมายโครงการ		ผลการดำเนินงาน	
				แผน		เทศบัญญัติ		ใช้ไป	คงเหลือ	ประเภท/จำนวน		ผลผลิต (OUT PUT)	ผลลัพธ์ (OUT COME)
	สร้างความเข้มแข็ง ของชุมชน/ครุภัณฑ์ คอมพิวเตอร์หรือ อิเล็กทรอนิกส์	กองสวัสดิการสังคม	๑	๕๔,๐๐๐	๑	๕๔,๐๐๐	๐	๕๔,๐๐๐	แสกนเนอร์ (แผนเพิ่มเติม ครั้งที่ ๑/๒๕๖๖)	๒ เครื่อง	-	-	
			๑	๑,๔๐๐	๑	๑,๔๐๐	๐	๑,๔๐๐	อุปกรณ์อ่านบัตรแบบเนกประสงค์ (แผนเพิ่มเติม ครั้งที่ ๑/๒๕๖๖)	๒ เครื่อง	-	-	
			๑	๕,๐๐๐	๑	๕,๐๐๐	๐	๕,๐๐๐	เครื่องลงลายมือชื่ออิเล็กทรอนิกส์ (แผนเพิ่มเติม ครั้งที่ ๑/๒๕๖๖)	๒ เครื่อง	-	-	
			๑	๕,๐๐๐	๑	๕,๐๐๐	๐	๕,๐๐๐	เครื่องอ่านและจัดเก็บลายนิ้วมือ (แผนเพิ่มเติม ครั้งที่ ๑/๒๕๖๖)	๒ เครื่อง	-	-	
รวมครุภัณฑ์ของกองสวัสดิการสังคม			๑๒	๑,๘๔๖,๘๐๐	๑๒	๑,๘๔๑,๘๐๐	๑	๔๘๗,๐๐๐	๑,๓๕๔,๘๐๐				

ลำดับ ที่	แผนงาน/ประเภท	หน่วยงาน		งบประมาณ				การติดตามการใช้งบประมาณ		เป้าหมายโครงการ		ผลการดำเนินงาน	
				แผน		เทศบัญญัติ		ใช้ไป	คงเหลือ	ประเภท/จำนวน	ผลผลิต (OUT PUT)	ผลลัพธ์ (OUT COME)	
๔	บริหารงานทั่วไป/ ครุภัณฑ์ไฟฟ้าและ วิทยุ	กองยุทธศาสตร์ฯ	๑	๕๐๐,๐๐๐	๑	๒๔๐,๐๐๐		๐ ยกเลิก	๒๔๐,๐๐๐	ระบบเสียงตามสาย	ไม่น้อยกว่า ๒ ระบบต่อปี	-	-
			๑	๔๐,๐๐๐	๑	๔๐,๐๐๐		๐ ยกเลิก	๔๐,๐๐๐	เครื่องผสมสัญญาณเสียง (แผนเปลี่ยนแปลง ฉบับที่ ๑/ครั้งที่ ๒/๒๕๖๖)	๑ เครื่อง ต่อปี	-	-
			๑	๔๐,๐๐๐	๑	๔๐,๐๐๐		๐ ยกเลิก	๔๐,๐๐๐	เครื่องขยายเสียง (แผนเปลี่ยนแปลง ฉบับที่ ๑)	๑ เครื่อง ต่อปี	-	-
			๑	๔๐,๐๐๐	๑	๔๐,๐๐๐		๐ ยกเลิก	๔๐,๐๐๐	ไมโครโฟนไร้สาย	๒ ชุด ต่อปี	-	-
			๑	๓๐,๐๐๐	๑	๒๐,๐๐๐		๐ ยกเลิก	๒๐,๐๐๐	เครื่องขยายเสียงแบบพกพา พร้อมไมโครโฟน	๒ ชุด ต่อปี	-	-
			๑	๒๒,๐๐๐	๑	๒๒,๐๐๐		๐ ยกเลิก	๒๒,๐๐๐	เครื่องขยายเสียง มีภาคขยาย (แผนเพิ่มเติม ฉบับที่ ๑)	๑ ตัว ต่อปี	-	-
			๑	๑๐๐,๐๐๐	๑	๑๐๐,๐๐๐		๐ ยกเลิก	๑๐๐,๐๐๐	ชุดเครื่องขยายเสียงพร้อมลำโพง (แผนเพิ่มเติม ฉบับที่ ๑)	๒ ชุดต่อปี	-	-
	๑	๕๐,๐๐๐	๑	๕๐,๐๐๐	๑	๔๘,๖๘๕	๑,๓๑๕	กล้องถ่ายรูปมีระบบ WIFI	๑ ตัวต่อปี	๑ ตัวต่อปี	มีครุภัณฑ์เพียงพอ ในการปฏิบัติงาน		
	บริหารงานทั่วไป/ ครุภัณฑ์คอมพิวเตอร์ หรืออิเล็กทรอนิกส์		๑	๑๐๐,๐๐๐		ไม่ได้รับงบประมาณ		-		๔ เครื่อง	-	-	
รวมครุภัณฑ์ของกองยุทธศาสตร์และงบประมาณ			๙	๙๒๒,๐๐๐	๘	๕๕๒,๐๐๐	๑	๔๘,๖๘๕	๕๐๓,๓๑๕				

ลำดับ ที่	แผนงาน/ประเภท	หน่วยงาน		งบประมาณ				การติดตามการใช้งบประมาณ		เป้าหมายโครงการ		ผลการดำเนินงาน	
				แผน		เทศบัญญัติ		ใช้ไป	คงเหลือ	ประเภท/จำนวน		ผลผลิต (OUT PUT)	ผลลัพธ์ (OUT COME)
๕	การรักษาความสงบ ภายใน/ครุภัณฑ์ ไฟฟ้าและวิทยุ	สำนักปลัดเทศบาล	๑	๒๔๐,๐๐๐	๑	๒๔๐,๐๐๐	๑	๒๔๐,๐๐๐	๐	เครื่องรับส่งวิทยุ VHF/FM ชนิดมือถือ ๕ วัตต์ (แผนเพิ่มเติม ฉบับที่ ๑)	๒๐ เครื่อง	๒๐ เครื่อง	มีครุภัณฑ์ เพียงพอสำหรับ การปฏิบัติหน้าที่
รวมครุภัณฑ์ของสำนักปลัดเทศบาล			๑	๒๔๐,๐๐๐	๑	๒๔๐,๐๐๐	๑	๒๔๐,๐๐๐	๐				

ลำดับ ที่	แผนงาน/ประเภท	หน่วยงาน		งบประมาณ				การติดตามการใช้งบประมาณ		เป้าหมายโครงการ		ผลการดำเนินงาน	
				แผน		เทศบัญญัติ		ใช้ไป	คงเหลือ	ประเภท/จำนวน	ผลผลิต (OUT PUT)	ผลลัพธ์ (OUT COME)	
๖	บริหารงานทั่วไป/ ครุภัณฑ์โฆษณา และเผยแพร่	กองทะเบียนราษฎรฯ	๑	๒๑,๐๐๐	๑	๒๑,๐๐๐		๐ กันเงินไม่ก่อนนี้	๒๑,๐๐๐	กล้องถ่ายภาพนิ่งระบบดิจิทัล (แผนเพิ่มเติม ฉบับที่ ๑)	๑ ตัว	-	-
	บริหารงานทั่วไป/ ครุภัณฑ์คอมพิวเตอร์ หรืออิเล็กทรอนิกส์		๑	๒๐,๐๐๐	๑	๒๐,๐๐๐	๑	๑๙,๙๙๘.๓๐	๑.๗๐	คอมพิวเตอร์แท็บเล็ต (แผนเพิ่มเติม ฉบับที่ ๑)	๑ เครื่อง	๑ เครื่อง	มีครุภัณฑ์เพียงพอ ในการปฏิบัติงาน
	บริหารงานทั่วไป/ ครุภัณฑ์สำนักงาน		๑	๑๓,๐๐๐	๑	๑๓,๐๐๐	๑	๑๒,๐๐๐	๑,๐๐๐	โต๊ะพับสแตนเลส (แผนเพิ่มเติม ครั้งที่ ๑/๒๕๖๖)	๒ ตัว	๒ ตัว	มีครุภัณฑ์เพียงพอ ในการปฏิบัติงาน
			๑	๖,๐๐๐	๑	๖,๐๐๐	๑	๕,๔๐๐	๖๐๐	เก้าอี้พับ (แผนเพิ่มเติม ครั้งที่ ๑/๒๕๖๖)	๔ ตัว	๔ ตัว	มีครุภัณฑ์เพียงพอ ในการปฏิบัติงาน
			๑	๖,๐๐๐	๑	๖,๐๐๐	๑	๕,๕๐๐	๕๐๐	รถเข็นพับได้ (แผนเพิ่มเติม ครั้งที่ ๑/๒๕๖๖)	๑ ตัว	๑ ตัว	มีครุภัณฑ์เพียงพอ ในการปฏิบัติงาน
			๑	๓๓๐,๐๐๐	๑	๓๓๐,๐๐๐	๑	๓๒๕,๐๐๐ กันเงินก่อนนี้	๕,๐๐๐	เครื่องพิมพ์สมุดทะเบียนบ้าน (แผนเพิ่มเติม ครั้งที่ ๑/๒๕๖๖)	๕ เครื่อง	-	-
รวมครุภัณฑ์ของกองทะเบียนราษฎรฯ			๖	๓๙๖,๐๐๐	๖	๓๙๖,๐๐๐	๕	๓๖๗,๘๙๘.๓๐	๒๘,๑๐๑.๗๐				
รวมครุภัณฑ์ทั้งหมด			๖๐	๙,๓๗๕,๐๐๐	๕๕	๖,๙๕๗,๕๐๐	๒๘	๔,๑๗๔,๗๔๕.๕๓	๒,๗๘๒,๗๕๔.๔๗				

## ๒.๕ การติดตามผลการดำเนินงานตามยุทธศาสตร์เทศบาลนครปากเกร็ด

จากตารางแสดงผลการดำเนินงานตามแผนพัฒนาท้องถิ่น (พ.ศ.๒๕๖๖-๒๕๗๐) และแผนพัฒนาท้องถิ่น (พ.ศ.๒๕๖๖-๒๕๗๐) เพิ่มเติม ฉบับที่ ๑ - ๒ และแผนพัฒนาท้องถิ่น (พ.ศ.๒๕๖๖-๒๕๗๐) เปลี่ยนแปลง ฉบับที่ ๑ - ๔ ซึ่งแสดงจำนวนโครงการพัฒนาที่ได้รับการจัดสรรในปี ๒๕๖๖ แสดงให้เห็นว่าเทศบาลนครปากเกร็ด ได้ดำเนินโครงการตามยุทธศาสตร์การพัฒนาต่าง ๆ และนโยบายของเทศบาลดังนี้

### ๑. ยุทธศาสตร์ด้านการศึกษา ศาสนาและวัฒนธรรม

#### ๑.๑ ส่งเสริมและพัฒนาการจัดการศึกษา

เทศบาลนครปากเกร็ด ได้พัฒนาคุณภาพการศึกษาทั้งระดับปฐมวัยของศูนย์พัฒนาเด็กเล็กในสังกัด จำนวน ๑๐ แห่ง โดยให้การสนับสนุนอาหารกลางวัน อาหารเสริม (นม) โดยเด็กของเทศบาลผ่านเกณฑ์การชี้วัด มีสุขภาพแข็งแรง และสนับสนุนค่าใช้จ่ายการบริหารสถานศึกษา จัดทำแบบเตรียมความพร้อมให้ครูในสังกัด จำนวน ๔๐ คน และได้พัฒนาคุณภาพการเรียนการสอน ICT รวมถึงส่งเสริมภาษาต่างประเทศสำหรับนักเรียนของโรงเรียน ในสังกัดเทศบาลนครปากเกร็ด จำนวน ๓ โรงเรียน จำนวนนักเรียน ๑,๙๔๙ คน ได้แก่ โรงเรียนวัดบ่อ (นันทวิทยา) นครปากเกร็ด ๑ โรงเรียนผาสุกมณีจักรมิตรภาพที่ ๑๑๖ นครปากเกร็ด ๒ และโรงเรียนวัดกุฎี (นันทาภิวัฒน์วิทยา) นครปากเกร็ด ๓ รวมทั้งพัฒนาและปรับปรุงอาคารสถานที่ รักษาอนามัยสิ่งแวดล้อมภายใน บริเวณโรงเรียนและจัดหาครุภัณฑ์ที่จำเป็นเพื่ออำนวยความสะดวกให้แก่นักเรียนและผู้ปกครอง

การส่งเสริมสนับสนุนการจัดการศึกษาขั้นพื้นฐานของสถานศึกษาในเขตเทศบาลมีโรงเรียนระดับ ประถมศึกษาในสังกัดสำนักงานคณะกรรมการการศึกษาขั้นพื้นฐานกระทรวงศึกษาธิการและสังกัดหน่วยงานอื่น จำนวน ๑๑ แห่ง ที่เทศบาลได้ให้การสนับสนุนงบประมาณในด้านการจัดการศึกษา ค่าอาหารกลางวันและอาหารเสริม (นม) เป็นผลให้โรงเรียนในเขตเทศบาลมีความพร้อมและสามารถจัดการศึกษาได้อย่างมีคุณภาพ นักเรียน ได้รับการพัฒนาการศึกษา และส่งเสริมความแข็งแรงของร่างกาย จิตใจอย่างสมดุล

#### ๑.๒ ส่งเสริมศาสนาพัฒนาคุณธรรม จริยธรรม เสริมสร้างประสบการณ์การเรียนรู้

เทศบาลนครปากเกร็ดได้ส่งเสริมและสนับสนุนงบประมาณการพัฒนาศาสนสถาน ให้แก่ วัดภายในเขตเทศบาล จำนวน ๑ แห่ง เพื่อให้ศาสนสถานได้รับการพัฒนาและเกิดประโยชน์แก่ประชาชนในพื้นที่ ส่งเสริมและสนับสนุนการพัฒนาความรู้ด้านการศาสนา ส่งเสริมคุณธรรมและจริยธรรม ให้แก่เยาวชนที่เข้าร่วม กิจกรรม สามารถปฏิบัติตนตามหลักศาสนา นอกจากนี้ยังให้การส่งเสริมศักยภาพเด็กและเยาวชน โดยจัดการ ประกวดวงดนตรีสากล บริเวณท่าหน้าปากเกร็ด และจัดกิจกรรมดนตรีในสวนสำหรับโรงเรียนในเขตเทศบาล เพื่อให้ เด็กและเยาวชนได้พัฒนาทักษะความสามารถพิเศษของตนเองและยังทำให้ประชาชนที่มาใช้บริการภายใน สวนสมเด็จพระศรีนครินทร์ นนทบุรี ได้รับอรรถรสในการฟังเพลง มีสุขภาพจิตที่ดี และคลายความเครียด ส่งเสริม การเรียนรู้เกี่ยวกับการเมืองการปกครองและการมีส่วนร่วมของเด็กและเยาวชน ส่งเสริมอนุรักษ์วัฒนธรรมไทย โดยการจัดการประกวดวาดภาพ ประกวดมารยาทไทย ประกวดแต่งกลอนสด และประกวดคีตไทย ให้แก่นักเรียน ระดับประถมและระดับมัธยมศึกษาตอนต้นโรงเรียนในเขตเทศบาล จัดการฝึกอบรมและศึกษาดูงานด้านส่งเสริม ศาสนา คุณธรรมและจริยธรรมให้กับประชาชนในเขตเทศบาลตามหลักปรัชญาเศรษฐกิจพอเพียง

### ๑.๓ ส่งเสริมและสนับสนุนการอนุรักษ์ประเพณีและวัฒนธรรมท้องถิ่น

เทศบาลนครปากเกร็ดได้ให้ความสำคัญอย่างยิ่งในการรักษาประเพณีวัฒนธรรมดั้งเดิม โดยจัดสรรงบประมาณการจัดงานประเพณีที่สำคัญเป็นประจำทุกปี สำหรับปีงบประมาณ พ.ศ. ๒๕๖๖ ได้ดำเนินการจัดงานประเพณีวันขึ้นปีใหม่ เทศกาลเข้าพรรษา เทศกาลสงกรานต์ ประเพณีลอยกระทง และ ประเพณีตักบาตรพระสงฆ์ทางเรือ ซึ่งในการดำเนินการจัดงานดังกล่าวประชาชนได้เข้ามามีส่วนร่วมในการอนุรักษ์ และสืบสานประเพณีวัฒนธรรมให้คงอยู่สืบไป

การดำเนินกิจกรรมเฉลิมฉลองในวันสำคัญของสถาบันชาติ พระมหากษัตริย์ และหน่วยงานของรัฐ โดยการจัดกิจกรรมจิตอาสาเนื่องในวันคล้ายวันสวรรคต พระบาทสมเด็จพระบรมชนกาธิเบศร มหาภูมิพลอดุลยเดชมหาราช บรมนาถบพิตร จัดกิจกรรมเนื่องในวันคล้ายวันบรมราชสมภพพระบาทสมเด็จพระบรมชนกาธิเบศร มหาภูมิพลอดุลยเดชมหาราช บรมนาถบพิตร วันชาติและวันแม่แห่งชาติ และวันสำคัญของเทศบาล การจัดงานวันสำคัญต่าง ๆ ของชาติและสถาบันพระมหากษัตริย์ ซึ่งในการจัดงานประชาชนข้าราชการและองค์กรต่าง ๆ มีส่วนร่วมในการแสดงออกซึ่งความจงรักภักดีในสถาบันชาติ ศาสนา พระมหากษัตริย์ การจัดกิจกรรมวันสำคัญของเทศบาล ซึ่งการจัดกิจกรรมทำให้พนักงานและประชาชนได้มีส่วนร่วมในกิจกรรม อีกทั้งประชาชนได้รู้จักถึงบทบาทหน้าที่ของเทศบาลได้ดียิ่งขึ้นและเป็นการสานสัมพันธ์ที่ดีระหว่างประชาชนและหน่วยงานราชการ การจัดกิจกรรมวันเด็กในรูปแบบออนไลน์ทำให้เยาวชนเข้ามามีส่วนร่วมในการจัดกิจกรรมในช่วงที่ยังมีการแพร่ระบาดของโรคไวรัสโคโรนา 2019 (Covid 19)

### ๑.๔ การพัฒนาและปรับปรุงอาคารสถานที่และครุภัณฑ์โรงเรียน

ในปีงบประมาณ ๒๕๖๖ เทศบาลได้ดำเนินการจัดซื้อชุดเครื่องเสียง โรงเรียนวัดกู่ (นันทาภิวัฒน์วิทยา) นครปากเกร็ด ๓ เพื่อใช้ในการจัดการเรียนการสอนและการจัดกิจกรรม นอกจากนี้ยังได้จัดตั้งสถานศึกษาในสังกัดเทศบาลซึ่งขณะนี้อยู่ในขั้นตอนการจ้างออกแบบประมาณราคาก่อสร้างอาคารเรียนอนุบาลและประถม บริเวณหนองบอน



ส่งเสริมอนุรักษ์วัฒนธรรมไทย



พัฒนาทักษะเยาวชน





ประเพณีสงกรานต์



ประเพณีวันขึ้นปีใหม่



วันสำคัญของเทศบาล



จัดงานเทศกาลเข้าพรรษา



เทิดพระเกียรติสมเด็จพระศรีนครินทราบรมราชชนนี



ตักบาตรพระสงฆ์ทางเรือ



จัดงานวันเด็ก



ส่งเสริมศักยภาพเด็กและเยาวชน

## ๒. ยุทธศาสตร์ด้านการพัฒนาโครงสร้างพื้นฐานและความปลอดภัย

### ๒.๑ การพัฒนาเส้นทางคมนาคมและระบบสาธารณูปโภค

ในปีงบประมาณ พ.ศ.๒๕๖๖ เทศบาลนครปากเกร็ดได้จัดสรรงบประมาณ เพื่อพัฒนาเส้นทางคมนาคมและระบบสาธารณูปโภค โดยดำเนินการก่อสร้างและปรับปรุงถนนและท่อระบายน้ำ ก่อสร้างปรับปรุงถนนที่มีสภาพชำรุดทรุดโทรม หรือมีระดับต่ำกว่าท่อระบายน้ำของถนนสายหลัก โดยได้ดำเนินการแล้วเสร็จ ได้แก่บริเวณบริเวณถนนสุขาประชาสรรค์ ๓ แยกซอยสมเอก , แยกซอยสมเอก (ระยะที่ ๑) , บริเวณซอยศรีสมาน ๘/๑ , บริเวณหมู่บ้านสุรางค์ นอกจากนั้นเทศบาลยังได้ก่อสร้างปรับปรุงถนนลาดยางแอสฟัลท์ติกคอนกรีต โดยได้ดำเนินการแล้วเสร็จ ได้แก่ บริเวณหมู่บ้านเปี่ยมสุข (ถนนเมน) ถนนสุขาประชาสรรค์ ๒ , บริเวณหมู่บ้านอุทยานทอง (ซอยเมน ๑) , บริเวณหมู่บ้านศิวภา

### ๒.๒ ส่งเสริมและพัฒนาการจัดระบบการจราจรและความปลอดภัย

เทศบาลได้สนับสนุนอุปกรณ์การดำเนินงานของหน่วยงานต่าง ๆ เกี่ยวกับการแก้ไขปัญหาการจราจร และดำเนินการติดตั้งป้ายจราจรและอุปกรณ์จราจร เพื่ออำนวยความสะดวกและช่วยลดปัญหาการเกิดอุบัติเหตุทางถนนภายในเขตเทศบาล โดยเฉพาะในพื้นที่แยกสำคัญที่มีการจราจรคับคั่ง พัฒนาและบำรุงรักษาระบบปฏิบัติการและอุปกรณ์กล้องโทรทัศน์วงจรปิด CCTV เพื่อให้สามารถทำงานได้อย่างมีประสิทธิภาพ สามารถตรวจสอบการเกิดอุบัติเหตุตามจุดต่างๆ ที่สำคัญได้

สำหรับการส่งเสริมความปลอดภัยในการเดินทางในช่วงเทศกาลสำคัญ เทศบาลได้ดำเนินการจัดหน่วยบริการประชาชนภายใต้อำนาจหน้าที่ที่กฎหมายกำหนดไว้ รวมทั้งประชาสัมพันธ์ให้ประชาชนตระหนักถึงความปลอดภัยในการใช้รถใช้ถนนในช่วงเทศกาลปีใหม่และเทศกาลสงกรานต์อย่างต่อเนื่อง



รณรงค์ขับขี่ปลอดภัยช่วงเทศกาล





สนับสนุนการดำเนินงานด้านการจราจร



บริเวณถนนสุขาประชาสรรค์ ๓ แยกซอยสมเอก



บริเวณถนนสุขาประชาสรรค์ ๓ แยกซอยสมเอก (ระยะที่ ๑)



บริเวณซอยศรีสมาน ๘/๑

### ๓. ยุทธศาสตร์ด้านทรัพยากรธรรมชาติและสิ่งแวดล้อม

เทศบาลนครปากเกร็ดได้จัดสรรงบประมาณเพื่อดำเนินงานโครงการต่าง ๆ ในการแก้ไขปัญหาที่จำเป็นเร่งด่วนและดำเนินงานเพื่อป้องกันและแก้ไขปัญหาด้านสิ่งแวดล้อมอย่างต่อเนื่องและยั่งยืน ได้แก่

#### ๓.๑ การสร้างจิตสำนึกในการใช้ทรัพยากรธรรมชาติอย่างคุ้มค่า และรักษาสีเขียวสิ่งแวดล้อมให้สมดุล

เทศบาลนครปากเกร็ดได้ให้ความสำคัญต่อการส่งเสริมการมีส่วนร่วมของประชาชนและเยาวชนในการใช้ทรัพยากรธรรมชาติอย่างคุ้มค่าและรักษาสีเขียวสิ่งแวดล้อมให้สมดุล จัดกิจกรรมเกี่ยวกับการส่งเสริมสนับสนุนการดำเนินงานอาสาสมัครท้องถิ่นรักษ์โลก (อถล.) โดยการจัดการฝึกอบรมให้ความรู้แก่อาสาสมัครท้องถิ่นรักษ์โลก (อถล.) เพื่อให้มีความรู้ ความเข้าใจ ในการจัดการทรัพยากรธรรมชาติและสิ่งแวดล้อม จัดโครงการอนุรักษ์พันธุกรรมพืชอันเนื่องมาจากพระราชดำริสมเด็จพระเทพรัตนราชสุดาฯ สยามบรมราชกุมารี (อพ.สธ.) เพื่อสำรวจและจัดทำข้อมูลอนุรักษ์พันธุกรรมพืช เพื่อให้ประชาชนที่ใช้บริการมีความรู้ความเข้าใจในสายพันธุ์ต้นไม้ ส่งเสริมความรู้เกี่ยวกับทรัพยากรธรรมชาติและสิ่งแวดล้อม โดยจัดกิจกรรมเยาวชนสัมพันธ์รักษ์สิ่งแวดล้อม โดยมีเยาวชนเข้าร่วมโครงการจำนวน ๒๗๕ คน เพื่อให้เยาวชนมีความรักและหวงแหนในธรรมชาติและสิ่งแวดล้อม สนับสนุนการดำเนินงานเครือข่ายด้านอนามัยสิ่งแวดล้อม โดยการส่งเสริมสนับสนุนการดำเนินงานกิจกรรมของเครือข่ายรวมใจชุมชนอนุรักษ์คลองบางพูดและคลองบางตลาด ซึ่งเป็นการจัดกิจกรรมรณรงค์และเผยแพร่ความรู้เพื่อให้ประชาชนมีส่วนร่วมในการอนุรักษ์คลองบางพูดและคลองบางตลาดอย่างยั่งยืน และได้้นำแนวทางปฏิบัติไปเผยแพร่ต่อคนในครอบครัวและชุมชนต่อไป จัดกิจกรรมจิตอาสาเพื่อพัฒนาอาคารสถานที่ให้มีความสะอาด สวยงามรักษาสภาพแวดล้อมให้ดียิ่งขึ้น ให้ความรู้การติดตั้งถังดักไขมันแก่แกนนำชุมชน อถล. และผู้ประกอบการให้สามารถประดิษฐ์ถังดักไขมันไว้ใช้ในครัวเรือนและสถานประกอบการได้

ในส่วนของสถานประกอบการในพื้นที่ เทศบาลให้ความสำคัญกับการเสริมสร้างจิตสำนึกให้แก่ผู้ประกอบการจำหน่ายอาหารและผู้สัมผัสอาหาร ส่งเสริมและพัฒนามาตรฐานการสุขาภิบาลอาหาร โดยการตรวจประเมินร้านอาหารที่ปฏิบัติตามข้อกำหนดด้านสุขาภิบาลอาหาร เพื่อให้ตระหนักถึงความสำคัญของการพัฒนามาตรฐานการสุขาภิบาลอาหารให้มีความสะอาด ปลอดภัยตามเกณฑ์มาตรฐานของกรมอนามัย การดำเนินชีวิตและประกอบกิจการโดยคำนึงถึงผลกระทบต่อสิ่งแวดล้อม โดยสถานที่จำหน่ายอาหารไม่น้อยกว่าร้อยละ ๙๐ ผ่านเกณฑ์มาตรฐาน ส่งเสริมและสนับสนุนการดำเนินงานเครือข่ายคุ้มครองผู้บริโภคด้านผลิตภัณฑ์อาหารและผลิตภัณฑ์สุขภาพ โดยการประสานความร่วมมือระหว่างเทศบาลและเครือข่ายคุ้มครองผู้บริโภคเฝ้าระวังความปลอดภัยของอาหารที่จำหน่ายในร้านค้าชุมชน

### ๓.๒ การพัฒนากระบวนการบริหารจัดการขยะมูลฝอยและสิ่งปฏิกูล

เทศบาลนครปากเกร็ดได้เร่งดำเนินการจัดเก็บมูลฝอยทุกวันโดยจัดตารางการจัดเก็บมูลฝอยในแต่ละชุมชน และขนส่งไปกำจัดที่สถานที่กำจัดมูลฝอยขององค์การบริหารส่วนจังหวัดนนทบุรี ซึ่งตั้งอยู่ในพื้นที่อำเภอไทรน้อย เพื่อลดปัญหามูลฝอยตกค้างในชุมชน รวมทั้งจ้างเหมาเอกชนเก็บขนมูลฝอยในบางพื้นที่ เพื่อเพิ่มประสิทธิภาพในการเก็บขนมูลฝอยได้อย่างทั่วถึงให้ครอบคลุมทุกพื้นที่

ในส่วนของการอบรมพัฒนาความรู้เทศบาลนครปากเกร็ด ได้จัดโครงการอบรมความรู้การลดคัดแยกมูลฝอยและมูลฝอยอันตรายและโครงการรณรงค์ลดคัดแยกมูลฝอยและมูลฝอยอันตราย เพื่อเผยแพร่ความรู้ให้ชุมชนมีความเข้าใจในการลด คัดแยกมูลฝอยอันตรายตามหลัก ๔Rs และชุมชนสามารถคัดแยกมูลฝอยจากต้นทางได้

### ๓.๓ การพัฒนาประสิทธิภาพการระบายน้ำและการป้องกันน้ำท่วม

เทศบาลนครปากเกร็ดได้ดำเนินการแก้ไขปัญหาน้ำท่วมและลดจำนวนพื้นที่ที่ประสบภัยน้ำท่วมในแต่ละปี โดยในปีงบประมาณ ๒๕๖๖ เทศบาลนครปากเกร็ดได้จัดสรรงบประมาณในการบำรุงรักษาและปรับปรุงเขื่อนให้อยู่ในสภาพแข็งแรงและปลอดภัย ปรับปรุงระบบระบายน้ำ การลอกท่อระบายน้ำ กำจัดวัชพืชหรือขุดลอกคูคลองและลำรางสาธารณะ เพื่อแก้ไขปัญหาน้ำท่วมขังในชุมชนและถนนสาธารณะ โดยคาดว่าจะสามารถแก้ไขปัญหาน้ำท่วมและน้ำท่วมขังในพื้นที่ได้อย่างมีประสิทธิภาพ นอกจากนั้นยังได้ดำเนินการบริหารและดูแลบำรุงรักษาระบบรวบรวมและบำบัดน้ำเสีย (โชน ๑ ศรีสมาน) โดยพัฒนาคุณภาพน้ำที่ผ่านการใช้แล้วจากชุมชนและสถานประกอบการเพื่อให้ น้ำเสียที่ผ่านการบำบัดได้มาตรฐานคุณภาพน้ำทิ้ง

### ๓.๔ ส่งเสริมสนับสนุนภาคส่วนต่างๆในการดูแลอนามัยสิ่งแวดล้อม

เทศบาลได้สนับสนุนงบประมาณเพื่อการพัฒนาอนามัยสิ่งแวดล้อม ให้แก่วัดภายในเขตเทศบาลจำนวน ๑ วัด ได้แก่ วัดสนามเหนือ เพื่อดำเนินการปรับปรุงห้องสุขาน้ำใช้ในศาสนสถาน และให้มีห้องสุขาสาธารณะที่ถูกหลักสุขาภิบาล อีกทั้งยังสนับสนุนงบประมาณในการปรับปรุงฌาปนสถานไร่มลพิษ จำนวน ๔ วัด ได้แก่ วัดกลางเกร็ด , วัดสนามเหนือ , วัดเกาะพญาเจ่ง , วัดเรืองเวชมงคล เพื่อลดปัญหามลพิษทางอากาศและรักษามลภาวะทางอากาศและสภาพแวดล้อมในชุมชน

### ๓.๕ การปรับปรุงสภาพแวดล้อมและภูมิทัศน์โดยรอบเขตเทศบาล

เทศบาลได้ปรับปรุงสภาพแวดล้อมและภูมิทัศน์โดยรอบเขตเทศบาลนครปากเกร็ดให้มีสภาพภูมิทัศน์สวยงามร่มรื่นและเป็นระเบียบเรียบร้อย ดูแลรักษาไหล่ทางและเกาะกลางถนนสายหลัก โรงปรับปรุงคุณภาพน้ำ (โชน ๑ ศรีสมาน) โดยได้จ้างเอกชนดำเนินการบำรุงรักษาให้มีความสวยงามร่มรื่น บำรุงดูแลสวนทุเรียนนนท์สวนสมเด็จพระศรีนครินทร์ นนทบุรี เพื่อให้เป็นแหล่งเรียนรู้เกี่ยวกับการปลูกการบำรุงรักษา และการอนุรักษ์สวนทุเรียนและพันธุ์ไม้ตามวิถีชาวนนทบุรี รวมถึงการรณรงค์สร้างชุมชนน่าอยู่ หน้าบ้าน น่ามอง เพื่อส่งเสริมสนับสนุนให้ประชาชนมีส่วนร่วมในการรักษาความสะอาดในชุมชน





กิจกรรมจิตอาสา



กำจัดวัชพืชหรือขุดลอกคูคลองและลำรางสาธารณะ

ลอกท่อระบายน้ำ



ดูแลรักษาไหล่ทาง/เกาะกลางถนน

บำรุงรักษาดูแลสวนทุเรียนนนท์



ส่งเสริมและพัฒนามาตรฐานการสุขาภิบาลอาหาร

รณรงค์คัดคัดแยกมูลฝอยและมูลฝอยอันตราย

#### ๔. ยุทธศาสตร์ด้านส่งเสริมและพัฒนาคุณภาพชีวิต เศรษฐกิจ และการท่องเที่ยว

##### ๔.๑ การสร้างจิตสำนึกและความตระหนักรู้ในการรักษาสุขภาพรวมทั้งการป้องกันและแก้ไขปัญหา

###### ยาเสพติด

ในปีงบประมาณ ๒๕๖๖ เทศบาลได้จัดให้มีการป้องกันและแก้ไขปัญหาเสพติดโดยกำหนดกลุ่มเป้าหมายให้ครอบคลุมประชาชนทุกกลุ่ม ได้แก่ เด็กและเยาวชน ประชาชนภายในเขตเทศบาลเพื่อให้ได้รับความรู้โทษพิษภัยและหลีกเลี่ยงจากยาเสพติด สร้างความรักความอบอุ่นในครอบครัวและการสร้างความสามัคคี การอยู่ร่วมกันในสังคม การพัฒนาความรู้ด้านสุขภาพ โดยจัดการฝึกอบรมให้แก่เด็กและเยาวชน ประชาชน แก่นนำชุมชน อสม. เพื่อให้ได้รับความรู้ ความเข้าใจในการป้องกันควบคุมโรคติดต่อและโรคไม่ติดต่อ จัดโครงการอบรมส่งเสริมสุขภาพตามกลุ่มวัยให้กับผู้สูงอายุ ผู้นำเยาวชนด้านสาธารณสุขในโรงเรียนในเขตเทศบาล ได้เข้าถึงการส่งเสริมสุขภาพหญิงวัยเจริญพันธุ์ จิตอาสา อาสาสมัครสาธารณสุขประจำหมู่บ้าน (อสม.)

##### ๔.๒ การพัฒนารูปแบบและระบบการจัดบริการด้านสาธารณสุข

เทศบาลได้จัดให้มีการบริการของศูนย์บริการสาธารณสุขทั้งสองแห่ง และการมุ่งเน้นการบริการสาธารณสุขเชิงรุกอย่างต่อเนื่อง จัดบริการเสริมสร้างสุขภาพป้องกันและฟื้นฟูสมรรถภาพ ให้บริการตรวจคัดกรองสุขภาพ ผู้สูงอายุ คนพิการ ผู้ป่วยเรื้อรัง ผู้ประกอบการที่มีความเสี่ยงภายในเขตเทศบาล โดยการตรวจวัดความดันโลหิต เจาะเลือดปลายนิ้วตรวจระดับน้ำตาลในเลือด และระดับไขมันในเลือดและติดตามฟื้นฟูสุขภาพผู้ป่วยเรื้อรังและคนพิการในชุมชน โดยการทำกายภาพบำบัดให้ผู้ป่วยเรื้อรัง อัมพฤกษ์ และคนพิการและสอนสาธิตการทำกายภาพให้แก่ญาติหรือผู้ดูแล จัดให้มีหน่วยบริการเคลื่อนที่ออกให้บริการตรวจรักษาสุขภาพด้านทันตสาธารณสุขในโรงเรียน และชุมชน อบรมให้ความรู้เรื่องงานสาธารณสุขมูลฐานเพื่อให้ประชาชนมีความรู้เรื่องโรคติดต่อและโรคอุบัติใหม่ ซึ่งในปีเทศบาลนครปากเกร็ดได้รับมอบโล่เชิดชูเกียรติเมืองสุขภาพดี ประจำปี ๒๕๖๖ ประเภทองค์กรปกครองส่วนท้องถิ่นที่ผ่านการประเมินรับรอง “เมืองสุขภาพดี เขตสุขภาพที่ ๔ ระดับทอง” จากกระทรวงสาธารณสุข บริการฉีดวัคซีนป้องกันโรคพิษสุนัขบ้า และควบคุมปริมาณสุนัขและแมวจรจัดโดยการทำหมันและนำไปฟื้นฟูบริเวณสถานที่ควบคุมสัตว์จรจัดของเทศบาล

##### ๔.๓ ด้านส่งเสริมและสนับสนุนการดำเนินงานด้านสวัสดิการสังคมและพัฒนาคุณภาพชีวิต

###### ประชาชน ผู้พิการ และผู้ด้อยโอกาส

เทศบาลได้ดำเนินการจัดสวัสดิการและพัฒนาคุณภาพชีวิตผู้สูงอายุ ผู้พิการ ผู้ด้อยโอกาส ที่มีภูมิลำเนาในเขตเทศบาลและคนไร้ที่พึ่ง ตามนโยบายและหลักเกณฑ์ที่รัฐบาลกำหนด โดยได้รับการจัดสรรงบประมาณเงินอุดหนุนตามโครงการสร้างหลักประกันด้านรายได้ให้แก่ผู้สูงอายุ จำนวน ๒๙,๗๓๐ คน สนับสนุนการเสริมสร้างสวัสดิการทางสังคมให้แก่ผู้พิการหรือทุพพลภาพ จำนวน ๓,๑๖๘ คน และได้จัดสรรงบประมาณเพื่อเป็นสวัสดิการเบี้ยยังชีพให้แก่ ผู้ป่วยเอดส์ จำนวน ๑๐๔ คน สนับสนุนการดำเนินงานของศูนย์พัฒนาครอบครัว จำนวน ๓ แห่ง จัดให้มีการส่งเสริมประสิทธิภาพการดำเนินงานด้านสวัสดิการสังคมและพัฒนาคุณภาพชีวิต ส่งเสริมพัฒนาสตรีในชุมชน สมาชิกกองทุนพัฒนาบทบาทสตรี เพื่อให้สามารถพัฒนาตนเองช่วยเหลือเกื้อกูลกัน

และมีส่วนร่วมในการดูแลชุมชนของตนเอง และบริการให้คำปรึกษาผู้ประสบปัญหาความเดือดร้อน ห้องแบ่งปันรอยยิ้ม โดยจัดทำคู่มือให้ความรู้สิทธิสวัสดิการประชาชน ทำให้ผู้มารับบริการได้รับการประสานส่งต่อหน่วยงานที่เกี่ยวข้อง นอกจากนี้ยังมีโครงการทุนการศึกษาสำหรับนักศึกษาและการให้ความช่วยเหลือนักเรียนของเทศบาลนครปากเกร็ด จำนวน ๒๒๔ คน เพื่อช่วยเหลือนักเรียน นักศึกษาที่ยากจนและผู้ด้อยโอกาสในเขตเทศบาลได้รับการสนับสนุน การศึกษาในระดับที่สูงขึ้น

#### ๔.๔ ด้านการส่งเสริมและสนับสนุนให้มีการออกกำลังกายและการแข่งขันกีฬาเพื่อ การนันทนาการและส่งเสริมสุขภาพ

เทศบาลได้ส่งเสริมและสนับสนุนให้มีการออกกำลังกายและการแข่งขันกีฬา โดยได้จัดกีฬา อนุบาล ๓ ขวบ ให้แก่เด็กปฐมวัยในสังกัดศูนย์พัฒนาเด็กเล็กของเทศบาล จำนวน ๔๐๐ คน เพื่อให้เกิด ความสัมพันธ์ที่ดีระหว่างเด็ก ครูและผู้ปกครอง จัดการแข่งขันกีฬาวอลเลย์บอล ฟุตบอล ฟุตบอลลระดับ ประถมศึกษาให้แก่เด็กและเยาวชนจากสถานศึกษาในเขตเทศบาล โดยสนับสนุนอุปกรณ์กีฬาให้แก่ชุมชน จำนวน ๓๐ ชุมชน และสนับสนุนงบประมาณการจัดกิจกรรมกีฬาหรือการออกกำลังกายให้กับสมาคมกีฬาคนพิการจังหวัด นนทบุรี เพื่อส่งเสริมให้คนพิการในเขตพื้นที่เทศบาลได้ออกกำลังกายทำให้มีสุขภาพพลานามัยที่ดี ส่งเสริมพัฒนา ศักยภาพทางความพิการ ซึ่งการสนับสนุนดังกล่าวจะสร้างความสัมพันธ์ที่ดีในระดับต่าง ๆ และทัศนคติที่ดีในการ ออกกำลังกาย อาทิเช่น ความสัมพันธ์ที่ดีระหว่างประชาชนในชุมชน ความสัมพันธ์อันดีระหว่างผู้พิการ มีน้ำใจ นักกีฬา มีความสามัคคี รู้จักใช้เวลาว่างให้เป็นประโยชน์

#### ๔.๕ ด้านการบริการป้องกันบรรเทาสาธารณภัยและช่วยเหลือผู้ประสบภัยและปัญหาความ เดือดร้อนในชุมชน

ปีงบประมาณ พ.ศ. ๒๕๖๖ เทศบาลนครปากเกร็ดได้จัดหาวัสดุอุปกรณ์ที่จำเป็นในการดำเนินงาน และสนับสนุนอุปกรณ์ดับเพลิงสำหรับชุมชนในเขตเทศบาลจำนวน ๒๑ ชุมชน เพื่อป้องกันและบรรเทาสาธารณภัย ประชาชนสามารถระงับอัคคีภัยที่อาจเกิดขึ้นในชุมชนได้อย่างรวดเร็ว และลดความสูญเสียแก่ชีวิตและทรัพย์สิน ของประชาชน อีกทั้งยังจัดให้มีการเผยแพร่ความรู้ด้านการป้องกันและบรรเทาสาธารณภัยให้แก่ ประชาชน นักเรียน และบุคลากรในสถานศึกษา รวมถึงฝึกอบรมอาสาสมัครป้องกันภัยฝ่ายพลเรือน (อปพร.) จำนวน ๑๙๔ คน เพื่อนำความรู้ไปใช้ในการบรรเทาสาธารณภัยให้กับประชาชนในพื้นที่ และยังจัดให้บริการช่วยเหลือผู้ประสบ สาธารณภัย และปัญหาความเดือดร้อนในชุมชน เพื่อให้ประชาชนที่ประสบสาธารณภัยได้รับความช่วยเหลืออย่าง รวดเร็ว

#### ๔.๖ ส่งเสริมและสนับสนุนเศรษฐกิจชุมชนและการสร้างอาชีพให้แก่ประชาชน

เทศบาลได้ดำเนินการฝึกอบรมและส่งเสริมอาชีพให้แก่ประชาชน ผู้สูงอายุ และกลุ่มสตรีในเขต เทศบาล หลักสูตรการทำขนมพวยกระท่อม และสเปรย์ตะไคร้หอม หลักสูตรการทำเบเกอรี่ หลักสูตรการ เย็บหมวกปักเก็ด หลักสูตรการทำกระเป๋าผ้า เพื่อให้มีความรู้และทักษะในการประกอบอาชีพสร้างรายได้ ลดรายจ่าย ส่งเสริมและพัฒนาผลิตภัณฑ์ชุมชน ให้แก่กลุ่มอาชีพ ผู้ประกอบการ กลุ่มวิสาหกิจชุมชน เพื่อให้ สามารถพัฒนาผลิตภัณฑ์ให้เป็นที่ต้องการของตลาดไทย และมีการส่งเสริมการท่องเที่ยว การประชาสัมพันธ์ การท่องเที่ยว โดยได้จัดทำคู่มือเที่ยวชมวัดในเขตเทศบาลนครปากเกร็ด





รับมอบโล่เชิดชูเกียรติเมืองสุขภาพดี เขตสุขภาพที่ ๔ ระดับทอง



ส่งเสริมและสนับสนุนเศรษฐกิจชุมชน



ส่งเสริมความรู้และการดำเนินงานด้านสวัสดิการสังคมให้แก่ผู้สูงอายุ



ส่งเสริมและพัฒนาสตรี



ฝึกอบรมและส่งเสริมอาชีพ





จัดบริการสร้างเสริมสุขภาพป้องกันโรคและฟื้นฟูสมรรถภาพ



ส่งเสริมสุขภาพตามกลุ่มวัย



ฝึกอบรมอาสาสมัครป้องกันภัยฝ่ายพลเรือน (อปพร.)



รณรงค์เพื่อป้องกันยาเสพติดสำหรับเด็กและเยาวชน



อบรมให้ความรู้ด้านการป้องกันและบรรเทาสาธารณภัย



อบรมให้ความรู้ด้านการป้องกันและควบคุมโรคไม่ติดต่อ



จัดแข่งขันกีฬา



ส่งเสริมการท่องเที่ยว

## ๕. ยุทธศาสตร์ด้านส่งเสริมการมีส่วนร่วมของประชาชนและการประสานความร่วมมือกับทุกภาคส่วน

### ๕.๑ เสริมสร้างจิตสำนึกและความตระหนักในระบอบประชาธิปไตยอันมีพระมหากษัตริย์ทรงเป็นประมุข

เทศบาลนครปากเกร็ดได้ดำเนินการประชาสัมพันธ์ผลงานตามนโยบายผู้บริหารและสภาเทศบาล โดยการจัดทำป้ายประชาสัมพันธ์ในเรื่องการป้องกันน้ำท่วม และสื่อวีดิทัศน์ ในเรื่องโครงการ “รู้สู้น้ำ” อย่างยั่งยืน ด้วยนวัตกรรมโมเดลปากเกร็ดใหม่ แหล่งเรียนรู้ด้านสิ่งแวดล้อมอย่างยั่งยืน เพื่อให้ประชาชนได้รับทราบข้อมูลข่าวสารของทางเทศบาลอย่างทั่วถึง นอกจากนี้ยังได้จัดการเลือกตั้งคณะกรรมการชุมชนจำนวน ๒๒ ชุมชน เพื่อให้ประชาชนในชุมชนมีกรรมการชุมชนเป็นผู้แทนในการแก้ไขปัญหาและพัฒนาชุมชนของตนเอง

### ๕.๒ เสริมสร้างศักยภาพในการพัฒนาชุมชน

เทศบาลนครปากเกร็ดได้ให้ความสำคัญในการเสริมสร้างศักยภาพในการบริหารจัดการชุมชน และส่งเสริมให้ชุมชนมีส่วนร่วมในการพัฒนาท้องถิ่นโดยยึดหลักธรรมาภิบาล โดยจัดให้มีการประชุมร่วมระหว่างผู้บริหาร คณะกรรมการชุมชนและหน่วยงานที่เกี่ยวข้องในพื้นที่ เพื่อรับฟังความคิดเห็นและแก้ไขปัญหาาร่วมกัน พร้อมทั้งดำเนินการสำรวจข้อมูลชุมชนเพื่อให้ได้รับทราบข้อมูลปัญหาความต้องการของประชาชนในพื้นที่ ส่งเสริมและสนับสนุนการดำเนินงานของคณะกรรมการชุมชนทุก ๆ ด้าน จัดการอบรมและการศึกษาดูงานที่เป็นประโยชน์ต่อการพัฒนาชุมชน เพื่อให้คณะกรรมการชุมชนได้รับความรู้เสริมสร้างศักยภาพและความเข้มแข็งให้กับชุมชน ส่งเสริมให้ชุมชนมีห้องสมุดประจำตำบลโดยการประชาสัมพันธ์รับบริจาคหนังสือและการใช้ห้องสมุดตำบลละ ๑ แห่ง เพื่อให้ประชาชนได้ใช้ประโยชน์รวมทั้งส่งเสริมความรู้ด้านเทคโนโลยีดิจิทัลให้แก่ชุมชนเพื่อให้มีความรู้ความเข้าใจและสามารถนำไปประยุกต์แก้ปัญหาและพัฒนาต่อยอดได้

นอกจากนี้เทศบาลได้ให้การสนับสนุนการจัดทำแผนชุมชน โดยการอบรมเชิงปฏิบัติการให้แก่กรรมการชุมชนทุกชุมชนเพื่อจัดทำร่างแผนชุมชน ๑ ชุมชน ๑ แผน เพื่อให้การจัดทำแผนชุมชนเป็นไปอย่างระบอบครอบคลุมปัญหา/ความต้องการของประชาชนในชุมชน และสามารถใช้เป็นกรอบในการดำเนินงานของชุมชนและการขอรับการสนับสนุนจากเทศบาลและหน่วยงานอื่นๆ และใช้เป็นข้อมูลประกอบการจัดทำแผนพัฒนาท้องถิ่นของเทศบาล

สำหรับการพัฒนาประสิทธิภาพการประชาสัมพันธ์ในชุมชน เทศบาลได้ดำเนินการปรับปรุงและบำรุงรักษาระบบเสียงตามสายในชุมชน จำนวน ๓๕ ชุมชน เพื่อให้การประชาสัมพันธ์ข้อมูลข่าวสารของเทศบาลเป็นไปอย่างมีประสิทธิภาพและทั่วถึง





ส่งเสริมความรู้ด้านเทคโนโลยีดิจิทัลแก่ชุมชน



สนับสนุนการจัดทำแผนชุมชน



สัมมนาเชิงปฏิบัติการระหว่างผู้บริหารเทศบาลและคณะกรรมการชุมชน



พัฒนาประสิทธิภาพด้านการพัฒนาชุมชน



อบรมและพัฒนาเครือข่ายเกษตรกรสวนทุเรียนนนท์



สนับสนุนการเลือกตั้งทั่วไป



ประชาสัมพันธ์ผลงานตามนโยบายผู้บริหาร



## ๖. ยุทธศาสตร์ด้านการบริหารและการบริการ

### ๖.๑ ส่งเสริมและพัฒนาการบริหารและการปฏิบัติงานตามหลักธรรมาภิบาล

เทศบาลนครปากเกร็ดได้มีการจัดประชุมส่วนราชการในสังกัดเพื่อติดตามผลการดำเนินงานตามตัวชี้วัดการบริหารจัดการบ้านเมืองที่ดีและการประเมินประสิทธิภาพและประสิทธิผลการปฏิบัติงานราชการเป็นประจำ โดยมีการประชุมพิจารณาตรวจสอบเอกสารและเตรียมความพร้อมเพื่อรับการตรวจประเมินจากคณะกรรมการจากส่วนกลางและคณะกรรมการระดับจังหวัด โดยข้อมูลจากการประเมินเทศบาลได้นำไปเป็นแนวทางในการพัฒนาองค์กรในเรื่องการบริหารจัดการที่ดีต่อไป และในปีนี้เทศบาลนครปากเกร็ดได้รับรางวัล “องค์กรปกครองส่วนท้องถิ่นที่มีการบริหารจัดการที่ดีประจำปีงบประมาณ พ.ศ.๒๕๖๖ รางวัลที่ ๑ ประเภทโตตกเด่น” จากสำนักงานปลัดสำนักนายกรัฐมนตรี โครงการนวัตกรรม “รู้สู้น้ำ” อย่างยั่งยืนด้วยนวัตกรรมปากเกร็ดโมเดลใหม่ เพื่อเป็นขวัญและกำลังใจที่จะมุ่งมั่นพัฒนาองค์กรตามหลักการบริหารจัดการที่ดีต่อไป

นอกจากนี้ เทศบาลยังให้ความสำคัญต่อการพัฒนาศูนย์ดำรงธรรมเทศบาลนครปากเกร็ด โดยจัดการอบรมคณะกรรมการบริหารและคณะทำงานศูนย์ดำรงธรรมเทศบาลนครปากเกร็ด เพื่อแก้ไขปัญหาการร้องเรียนให้เกิดประสิทธิภาพสูงสุด ดำเนินการจัดทำแผนพัฒนาท้องถิ่น โดยผ่านการประชาคมท้องถิ่น หน่วยงานภาครัฐ เอกชน ผู้นำชุมชน ผู้แทนองค์กร และประชาชนได้มีส่วนร่วมในการเสนอปัญหาความต้องการและแลกเปลี่ยนเรียนรู้ในการแก้ไขปัญหาท้องถิ่น และดำเนินการติดตามและประเมินผลการดำเนินงานตามแผนพัฒนาท้องถิ่นเพื่อติดตามและเร่งรัดการดำเนินโครงการพัฒนาโดยผ่านคณะกรรมการติดตามและประเมินผลแผนพัฒนาเทศบาล การจัดทำเทศบัญญัติงบประมาณรายจ่ายประจำปี เพื่อใช้เป็นกรอบแนวทางในการบริหารงบประมาณและส่วนราชการใช้เบิกจ่าย อีกทั้งมีการสำรวจความพึงพอใจของผู้รับบริการต่อการให้บริการของเทศบาล เพื่อตอบสนองต่อนโยบายของผู้บริหารในการให้บริการประชาชนของเทศบาล

### ๖.๒ พัฒนาและปรับปรุงระบบการปฏิบัติงานและการให้บริการแก่ประชาชน

เทศบาลนครปากเกร็ดได้ดำเนินการพัฒนาและปรับปรุงระบบการให้บริการประชาชนทุกด้านให้มีประสิทธิภาพ ทันสมัย และอำนวยความสะดวกให้แก่ประชาชนมากยิ่งขึ้น ได้แก่ การพัฒนาและปรับปรุงระบบคอมพิวเตอร์และเครือข่ายสารสนเทศระดับองค์กรให้มีประสิทธิภาพและสามารถรองรับการใช้งานที่เพิ่มขึ้นของทุกส่วนราชการ รวมทั้งพัฒนาและปรับปรุงระบบ INTERNET เพื่อประชาสัมพันธ์ข้อมูลข่าวสารเทศบาลและให้บริการแก่ประชาชนอย่างรวดเร็วและมีประสิทธิภาพ การเผยแพร่ให้ความรู้เกี่ยวกับการจัดเก็บรายได้ของเทศบาล การให้ความรู้เกี่ยวกับการจดทะเบียนพาณิชย์ พัฒนาระบบการให้บริการและนัดหมายออนไลน์ทะเบียนท้องถิ่นเทศบาลนครปากเกร็ด บริการงานทะเบียนราษฎรและบัตรประจำตัวประชาชนเคลื่อนที่ บริการทำบัตรประจำตัวประชาชนเด็กที่มีอายุ ๗ ปี บริบูรณ์ขึ้นไปในสถานศึกษา บริการทำบัตรประจำตัวประชาชนนอกสถานที่ให้แก่กลุ่มผู้เปราะบาง โดยเทศบาลนครปากเกร็ดได้ผ่านการรับรองมาตรฐาน ISO ๙๐๐๑ : ๒๐๑๕ และ ISO ๒๗๐๐๑ ให้กับศูนย์ควบคุมกล้องโทรทัศน์วงจรปิด CCTV และจัดหาครุภัณฑ์เครื่องมือเครื่องใช้ให้เหมาะสมเพียงพอต่อการบริการประชาชน จัดให้มีการบริการจองคิวและนัดหมายออนไลน์ผ่าน Application Line หรือ Website เพื่อลดขั้นตอนและเวลาในการขอรับบริการของประชาชน

### ๖.๓ พัฒนาศักยภาพในการบริหารและการปฏิบัติการของบุคลากรทุกระดับ

เทศบาลได้ส่งเสริมให้มีการพัฒนาบุคลากรอย่างต่อเนื่องครอบคลุมในกลุ่มเป้าหมายทุกระดับ ตั้งแต่ผู้บริหาร สมาชิกสภาเทศบาล และพนักงานทุกประเภท ทุกระดับ ให้มีความรู้และความสามารถในการบริหารงานและปฏิบัติงานโดยจัดการฝึกอบรมสัมมนาและศึกษาดูงานที่เหมาะสมและเป็นประโยชน์ต่อบุคลากรในด้านต่าง ๆ อาทิเช่น พัฒนาคความรู้ตาม พ.ร.บ.ข้อมูลข่าวสารของราชการ การใช้คอมพิวเตอร์และระบบเทคโนโลยีสารสนเทศ การจัดทำแผนพัฒนา การจัดทำโครงการและการติดตามประเมินผล

### ๖.๔ พัฒนาระบบการประชาสัมพันธ์และการบริการข้อมูลข่าวสาร

เทศบาลนครปากเกร็ดได้พัฒนาระบบประชาสัมพันธ์และการบริการข้อมูลข่าวสาร โดยจัดทำสื่อประชาสัมพันธ์ประเภทต่าง ๆ และจัดหาเทคโนโลยีใหม่ ๆ ในการประชาสัมพันธ์ที่มีประสิทธิภาพ ประชาชนเข้าถึงบริการสาธารณะต่าง ๆ ได้อย่างรวดเร็วและทั่วถึง มีระบบ E - Service ให้บริการตลอด ๒๔ ชั่วโมง สะดวก รวดเร็ว ติดต่อเทศบาลนครปากเกร็ดผ่านระบบออนไลน์ เพื่อลดขั้นตอนการปฏิบัติงานและการขอรับบริการ ให้บริการเชิงรุก ให้บริการจุดเดียวเบ็ดเสร็จในรูปแบบอิเล็กทรอนิกส์และให้บริการแบบไม่มีวันหยุด ได้แก่ จอกรับแจ้งบัตรประชาชนออนไลน์ , การขอบ้านเลขที่ออนไลน์ , ตรวจสอบค่าฝุ่น PM ๒.๕ , ดูสภาพการจราจรออนไลน์ , สายตรงเทศบาล E - OSNS (ร้องเรียน/ขอรับบริการ) , แผนที่สารสนเทศออนไลน์ (GIS) , กระดานถาม - ตอบ , เฟซบุ๊กเทศบาลนครปากเกร็ด , คลังหนังสืออิเล็กทรอนิกส์, แอปพลิเคชันดูสภาพการจราจร , แอปพลิเคชันข่าวสารเทศบาล , แอปพลิเคชันขอรับบริการด้านงานช่าง , ช่องยูทูปเทศบาลนครปากเกร็ด , จุดทิ้งหน้ากากอนามัย , รายงานสถานการณ์น้ำผ่านกล้องวงจรปิด CCTV , แผนที่เมืองปลอดภัย รวมทั้งระบบการร้องเรียนร้องทุกข์สายด่วน ๑๑๓๒ ตลอด ๒๔ ชม. จัดตั้งศูนย์รับเรื่องร้องเรียน บริการข้อมูลข่าวสารและตรวจสอบข้อมูลการจัดบริการตามพระราชบัญญัติอำนวยความสะดวกในการพิจารณาอนุญาตของทางราชการเพื่ออำนวยความสะดวกให้กับประชาชนที่มาขอรับบริการ

นอกจากนี้เทศบาลยังมีระบบเชื่อมโยงข้อมูลข่าวสารอย่างระบบเครือข่าย Wifi เพื่อให้บริการสืบค้นข้อมูลข่าวสารการค้นคว้าความรู้ต่างๆ และให้บริการเผยแพร่องค์ความรู้ภูมิปัญญาท้องถิ่น การอนุรักษ์ประเพณีวัฒนธรรมและโครงการเผยแพร่ข้อมูลผ่านสื่อสารสนเทศอิเล็กทรอนิกส์ (E-book) พัฒนาประสิทธิภาพของศูนย์ข้อมูลข่าวสารทางราชการของเทศบาลนครปากเกร็ด ให้มีข้อมูลหลากหลายเข้าถึงได้สะดวกรวดเร็ว

ในเรื่องการพัฒนาศูนย์การเรียนรู้นครปากเกร็ดได้จัดทำคู่มือ E - Book เพื่อให้ประชาชนตระหนักถึงความสำคัญของการมีส่วนร่วมลดปริมาณคาร์บอน จัดทำสื่อประชาสัมพันธ์วีดิทัศน์ เผยแพร่ผลการดำเนินงานของศูนย์เรียนรู้อนุรักษ์ทุเรียนนนท์ให้แก่ประชาชนและผู้สนใจศึกษาดูงาน จัดทำป้ายประชาสัมพันธ์เผยแพร่การดำเนินงานศูนย์รีไซเคิลขยะชุมชนพบสุขเพื่อให้ประชาชน ชุมชน นักเรียน นักศึกษา หน่วยงานต่างๆ ได้รับทราบข้อมูล





รับรางวัลองค์กรปกครองส่วนท้องถิ่นที่มีการบริหารจัดการที่ดี



พัฒนาความรู้การใช้คอมพิวเตอร์และระบบเทคโนโลยีสารสนเทศ

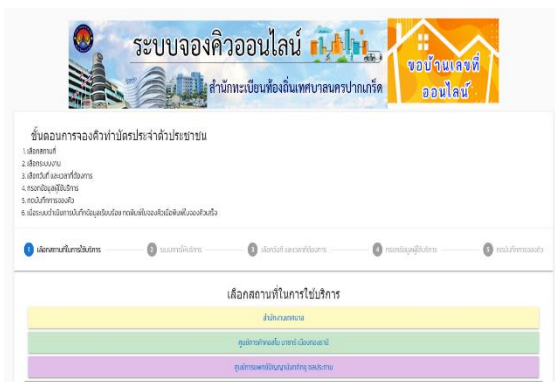

บริการงานทะเบียนราษฎรและบัตรประจำตัวประชาชน



ระบบ E - Service ให้บริการตลอด ๒๔ ชั่วโมง



การประชาคมท้องถิ่น



คู่มือการจดทะเบียนพาณิชย์และการชำระภาษี



พัฒนาความรู้เกี่ยวกับการจัดทำแผนพัฒนา



อบรมพัฒนาประสิทธิภาพบุคลากรเทศบาล

## ส่วนที่ ๓

## ผลการวิเคราะห์การติดตามและประเมินผล

๓.๑ ผลการพิจารณาการติดตามและประเมินผลยุทธศาสตร์เพื่อความสอดคล้องแผนพัฒนาท้องถิ่น  
(พ.ศ. ๒๕๖๖ - ๒๕๗๐)

- สรุปผลคะแนนประเมินผลยุทธศาสตร์

ประเด็นการพิจารณา	คะแนนเต็ม	คะแนนที่ได้
๑. ข้อมูลสภาพทั่วไปและข้อมูลพื้นฐานขององค์กรปกครองส่วนท้องถิ่น	๒๐	๑๙.๖๔
๒. การวิเคราะห์สภาพการณ์และศักยภาพ	๒๐	๑๘.๙๑
๓. ยุทธศาสตร์ ประกอบด้วย	๖๐	๕๙.๒๗
๓.๑ ยุทธศาสตร์ชาติ ๒๐ ปี (พ.ศ.๒๕๖๑ - ๒๕๘๐)	(๕)	๔.๙๑
๓.๒ แผนพัฒนาเศรษฐกิจและสังคมแห่งชาติ	(๕)	๕
๓.๓ เป้าหมายการพัฒนาที่ยั่งยืน	(๕)	๔.๘๒
๓.๔ ยุทธศาสตร์จังหวัด	(๕)	๔.๙๑
๓.๕ ยุทธศาสตร์การพัฒนาขององค์กรปกครองส่วนท้องถิ่นในเขตจังหวัด	(๕)	๕
๓.๖ ยุทธศาสตร์ขององค์กรปกครองส่วนท้องถิ่น	(๕)	๕
๓.๗ วิสัยทัศน์	(๕)	๔.๙๑
๓.๘ กลยุทธ์	(๕)	๔.๙๑
๓.๙ เป้าประสงค์ของแต่ละประเด็นกลยุทธ์	(๕)	๕
๓.๑๐ จุดยืนทางยุทธศาสตร์	(๕)	๕
๓.๑๑ แผนงาน	(๕)	๔.๙๑
๓.๑๒ ความเชื่อมโยงของยุทธศาสตร์ในภาพรวม	(๕)	๔.๙๑
<b>รวมคะแนน</b>	<b>๑๐๐</b>	<b>๙๗.๘๒</b>



แนวทางการให้คะแนนการติดตามและประเมินผลยุทธศาสตร์เพื่อความสอดคล้องแผนพัฒนาท้องถิ่น  
ขององค์กรปกครองส่วนท้องถิ่น

ประเด็นการพิจารณา	รายละเอียดหลักเกณฑ์	คะแนนเต็ม	คะแนนที่ได้
๑. ข้อมูลสภาพทั่วไปและข้อมูลพื้นฐานขององค์กรปกครองส่วนท้องถิ่น	ควรประกอบด้วยข้อมูลดังนี้ (๑) ข้อมูลเกี่ยวกับด้านกายภาพ เช่น ที่ตั้งของหมู่บ้าน/ชุมชน/ตำบล ลักษณะภูมิประเทศ ลักษณะภูมิอากาศ ลักษณะของที่ดิน ลักษณะของแหล่งน้ำ ลักษณะของไม้/ป่าไม้ ฯลฯ (๒) ข้อมูลเกี่ยวกับด้านการเมือง/การปกครอง เช่น เขตการปกครอง การเลือกตั้ง ฯลฯ ประชากร เช่น ข้อมูลเกี่ยวกับจำนวนประชากร และช่วงอายุ และจำนวนประชากร ฯลฯ	๒๐ (๕)	๔.๙๑
	(๓) ข้อมูลเกี่ยวกับสภาพทางสังคม เช่น การศึกษา สาธารณสุข อาชญากรรม ยาเสพติด การสังคม สงเคราะห์ ฯลฯ (๔) ข้อมูลเกี่ยวกับศาสนา ประเพณี วัฒนธรรม เช่น การนับถือศาสนา ประเพณี และงานประจำปี ภูมิปัญญาท้องถิ่น ภาษาถิ่น สินค้าพื้นเมือง และของที่ระลึก ฯลฯ และอื่นๆ	(๕)	๔.๙๑
	(๕) ข้อมูลเกี่ยวกับระบบบริการพื้นฐาน เช่น การคมนาคมขนส่ง การไฟฟ้า การประปา โทรศัพท์ ฯลฯ (๖) ข้อมูลเกี่ยวกับระบบเศรษฐกิจ เช่น การเกษตร การประมง การปศุสัตว์ การบริการ การท่องเที่ยว อุตสาหกรรม การพาณิชย์/กลุ่มอาชีพ แรงงาน ฯลฯ	(๕)	๔.๘๒
	(๗) ข้อมูลเกี่ยวกับทรัพยากรธรรมชาติ เช่น น้ำ ป่าไม้ ภูเขา คุณภาพของทรัพยากรธรรมชาติฯ (๘) การสำรวจและจัดเก็บข้อมูลเพื่อการจัดทำแผนพัฒนาท้องถิ่นหรือการใช้ข้อมูล จปฐ ข้อมูลการมีส่วนร่วมของประชาชนหรือการประชุมประชาคมท้องถิ่น รูปแบบ วิธีการและการดำเนินการประชุมประชาคมท้องถิ่นโดยใช้กระบวนการร่วมคิด ร่วมทำ ร่วมตัดสินใจ ร่วมตรวจสอบ ร่วมรับประโยชน์ ร่วมแก้ไขปัญหา ปรึกษาหารือ แลกเปลี่ยนเรียนรู้ เพื่อแก้ปัญหาสำหรับการพัฒนาท้องถิ่นตามอำนาจหน้าที่ขององค์กรปกครองส่วนท้องถิ่น	(๕)	๕

ประเด็นการพิจารณา	รายละเอียดหลักเกณฑ์	คะแนนเต็ม	คะแนนที่ได้
๒. การวิเคราะห์ สภาพการณ์และศักยภาพ	<p>ควรประกอบด้วยข้อมูลดังนี้</p> <p>(๑) การวิเคราะห์ที่ครอบคลุมความเชื่อมโยง ความสอดคล้องยุทธศาสตร์จังหวัด ยุทธศาสตร์การพัฒนาขององค์กรปกครองส่วนท้องถิ่นในเขตจังหวัด ยุทธศาสตร์การพัฒนาขององค์กรปกครองส่วนท้องถิ่น นโยบายของผู้บริหารท้องถิ่น รวมถึงความเชื่อมโยงยุทธศาสตร์ชาติ ๒๐ ปี แผนพัฒนาเศรษฐกิจและสังคมแห่งชาติ และ SDGs (เป้าหมายการพัฒนาที่ยั่งยืน)</p>	<p>๒๐</p> <p>(๕)</p>	<p>๔.๙๑</p>
	<p>(๒) การวิเคราะห์ทางสังคม เช่น ด้านแรงงาน การศึกษา สาธารณสุข ความยากจน อาชญากรรม ปัญหายาเสพติด เทคโนโลยี จารีต ประเพณี วัฒนธรรม ภูมิปัญญาท้องถิ่น เป็นต้น</p>	<p>(๕)</p>	<p>๔.๖๔</p>
	<p>(๓) การวิเคราะห์สิ่งแวดล้อม พื้นที่สีเขียว ธรรมชาติต่าง ๆ ทางภูมิศาสตร์ กระบวนการหรือสิ่งที่เกิดขึ้น การประติษฐ์ที่มีผลต่อสิ่งแวดล้อมและการพัฒนา</p> <p>(๔) การวิเคราะห์ทางเศรษฐกิจ ข้อมูลด้านรายได้ครัวเรือน การส่งเสริมอาชีพ กลุ่มอาชีพ กลุ่มทางสังคม การพัฒนาอาชีพและกลุ่มต่างๆ สภาพทางเศรษฐกิจและความเป็นอยู่ทั่วไป เป็นต้น</p>	<p>(๕)</p>	<p>๔.๗๓</p>
	<p>(๕) การวิเคราะห์หรือผลการวิเคราะห์ศักยภาพเพื่อประเมินสถานภาพการพัฒนาในปัจจุบันและอนาคต ทิศทางแนวโน้มที่จะเกิดขึ้นหรือผลที่จะเกิดขึ้นในการพัฒนาท้องถิ่น โดยการใช้วิเคราะห์เชิงเทคนิค Demand (Demand Analysis)/Global Demand และ Trend Analysis หรืออื่น ๆ</p>	<p>(๕)</p>	<p>๔.๖๔</p>

ประเด็นการพิจารณา	รายละเอียดหลักเกณฑ์	คะแนนเต็ม	คะแนนที่ได้
๓. ยุทธศาสตร์ ๓.๑ ยุทธศาสตร์ชาติ ๒๐ ปี (พ.ศ.๒๕๖๑ - ๒๕๘๐)	ควรประกอบด้วยข้อมูล ดังนี้ การกำหนดและการวิเคราะห์ยุทธศาสตร์ชาติ ๒๐ ปี ที่สอดคล้องกับการพัฒนาท้องถิ่นขององค์กรปกครองส่วนท้องถิ่นตามประเด็นยุทธศาสตร์ชาติ ๒๐ ปี และประเด็นยุทธศาสตร์ขององค์กรปกครองส่วนท้องถิ่น	๖๐ (๕)	๔.๙๑
๓.๒ แผนพัฒนาเศรษฐกิจและสังคมแห่งชาติ ฉบับที่ ๑๒ หรือฉบับที่ ๑๓	การกำหนดและการวิเคราะห์แผนพัฒนาเศรษฐกิจและสังคมแห่งชาติ ที่สอดคล้องกับการพัฒนาท้องถิ่นขององค์กรปกครองส่วนท้องถิ่นตามประเด็นยุทธศาสตร์หรือหมุดหมายและประเด็นยุทธศาสตร์ขององค์กรปกครองส่วนท้องถิ่น	(๕)	๕
๓.๓ เป้าหมายการพัฒนาที่ยั่งยืน (Sustainable Development Goals SDGs)	การกำหนดและการวิเคราะห์เป้าหมาย/เป้าประสงค์ SDGs ที่สอดคล้องกับการพัฒนาท้องถิ่นขององค์กรปกครองส่วนท้องถิ่นตามเป้าหมาย/เป้าประสงค์ SDGs และประเด็นยุทธศาสตร์ขององค์กรปกครองส่วนท้องถิ่น	(๕)	๔.๘๒
๓.๔ ยุทธศาสตร์จังหวัด	การกำหนดและการวิเคราะห์ยุทธศาสตร์ขององค์กรปกครองส่วนท้องถิ่นมีความสอดคล้องหรือเชื่อมโยงกับยุทธศาสตร์จังหวัด	(๕)	๔.๙๑
๓.๕ ยุทธศาสตร์การพัฒนาขององค์กรปกครองส่วนท้องถิ่นในเขตจังหวัด	การกำหนดและการวิเคราะห์ยุทธศาสตร์ขององค์กรปกครองส่วนท้องถิ่นสอดคล้องหรือเชื่อมโยงกับยุทธศาสตร์การพัฒนาขององค์กรปกครองส่วนท้องถิ่นในเขตจังหวัดที่จัดทำขึ้นแบบมีส่วนร่วมขององค์การบริหารส่วนจังหวัดกับองค์กรปกครองส่วนท้องถิ่นในเขตจังหวัดที่สอดคล้องหรือเชื่อมโยงกับแผนพัฒนาจังหวัด	(๕)	๕

ประเด็นการพิจารณา	รายละเอียดหลักเกณฑ์	คะแนนเต็ม	คะแนนที่ได้
๓.๖ ยุทธศาสตร์ขององค์กรปกครองส่วนท้องถิ่น	การกำหนดและการวิเคราะห์สอดคล้องกับสภาพทั่วไปและข้อมูลพื้นฐาน สภาพสังคม เศรษฐกิจ สิ่งแวดล้อมของท้องถิ่น ประเด็นปัญหาการพัฒนาและแนวทางการพัฒนาที่สอดคล้องกับสภาพพื้นที่จริงและเป็นไปตามหน้าที่	(๕)	๕
๓.๗ วิสัยทัศน์	การกำหนดและการวิเคราะห์วิสัยทัศน์ ซึ่งมีลักษณะแสดงสถานภาพที่องค์กรปกครองส่วนท้องถิ่นต้องการจะเป็นหรือบรรลุถึงอนาคตอย่างชัดเจน สอดคล้องกับสิ่งที่จะเกิดขึ้นในอนาคต และศักยภาพที่เป็นลักษณะเฉพาะขององค์กรปกครองส่วนท้องถิ่นที่แสดงให้เห็นถึงความสัมพันธ์กับโครงการพัฒนาท้องถิ่น	(๕)	๔.๙๑
๓.๘ กลยุทธ์	การกำหนดและการวิเคราะห์แสดงให้เห็นช่องทางวิธีการ ภารกิจหรือสิ่งที่ต้องทำตามหน้าที่และอำนาจขององค์กรปกครองส่วนท้องถิ่นที่จะนำไปสู่การบรรลุวิสัยทัศน์ หรือแสดงให้เห็นถึงความชัดเจนในสิ่งที่จะดำเนินการให้บรรลุวิสัยทัศน์นั้น จากประเด็นคำถามที่สำคัญว่า ปัจจุบันเรายืนอยู่ ณ จุดใด หรือ ปัจจุบันเรากำลังทำอะไรอยู่แล้วในอนาคตเราจะพัฒนาอะไร	(๕)	๔.๙๑
๓.๙ เป้าประสงค์ของแต่ละประเด็นกลยุทธ์	การกำหนดและการวิเคราะห์เป้าประสงค์ของแต่ละประเด็นกลยุทธ์มีความสอดคล้องและสนับสนุนต่อกลยุทธ์และยุทธศาสตร์ที่จะเกิดขึ้น มุ่งหมายสิ่งหนึ่งสิ่งใดที่ชัดเจน โดยองค์กรปกครองส่วนท้องถิ่นมีเป้าประสงค์ใด จะทำสิ่งใด เป้าหมายการพัฒนาท้องถิ่นคืออะไร	(๕)	๕
๓.๑๐ จุดยืนทางยุทธศาสตร์(Positioning)	การกำหนดและการวิเคราะห์จุดยืนขององค์กรปกครองส่วนท้องถิ่นที่มีความมุ่งมั่นอันแน่วแน่ในการวางแผนพัฒนาท้องถิ่น เพื่อให้บรรลุวิสัยทัศน์ขององค์กรปกครองส่วนท้องถิ่น ซึ่งเกิดจากศักยภาพของพื้นที่จริงที่จะนำไปสู่ผลสำเร็จทางยุทธศาสตร์ สิ่งที่เป็นจริงหรือมีอยู่จริงคืออะไรที่จะพัฒนาให้เกิดผลสำเร็จได้	(๕)	๕

ประเด็นการพิจารณา	รายละเอียดหลักเกณฑ์	คะแนนเต็ม	คะแนนที่ได้
๓.๑๑ แผนงาน	การกำหนดและการวิเคราะห์แสดงให้เห็นถึงการ จำแนกแผนงานตามรูปแบบงบประมาณขององค์กร ปกครองส่วนท้องถิ่น เป็นการวางแผนตามวิธีการ จำแนกแผนงานการจัดทำงบประมาณให้ถูกต้องและ สอดคล้องกับโครงการพัฒนาท้องถิ่นที่จะเกิดขึ้นซึ่ง สอดคล้องกับวิสัยทัศน์ที่กำหนดไว้ แผนงานจะแสดงให้เห็น ว่าจุดมุ่งหมายเพื่อการพัฒนาในอนาคตคืออะไร งานของเราคืออะไร ถูกต้องตามแผนงานหรือไม่	(๕)	๔.๙๑
๓.๑๒ ความเชื่อมโยงของ ยุทธศาสตร์ในภาพรวม	การกำหนดและการวิเคราะห์ความเชื่อมโยงองค์กรรวมทั้ง นำไปสู่การพัฒนาท้องถิ่นที่มาจากยุทธศาสตร์ทุกระดับ ได้แก่ ยุทธศาสตร์ชาติ ๒๐ ปี (พ.ศ.๒๕๖๑ – ๒๕๘๐) แผนพัฒนาเศรษฐกิจและสังคมแห่งชาติ ฉบับที่ ๑๒ หรือ ฉบับที่ ๑๓ SDGs แผนพัฒนาจังหวัด/กลุ่ม จังหวัด/แผนพัฒนาภาค ยุทธศาสตร์การพัฒนาของ องค์กรปกครองส่วนท้องถิ่นในเขตจังหวัดและ ยุทธศาสตร์ขององค์กรปกครองส่วนท้องถิ่นมี ความสัมพันธ์หรือเชื่อมโยงกันอย่างไรเพื่อให้การพัฒนา ท้องถิ่นสอดคล้องกับยุทธศาสตร์ระดับมหภาค	(๕)	๔.๙๑
รวมคะแนน	๒๐ หลักเกณฑ์/ตัวชี้วัด	๑๐๐	๙๗.๘๒

ผลการพิจารณาการติดตามและประเมินผลโครงการเพื่อความสอดคล้องแผนพัฒนาท้องถิ่น  
(พ.ศ. ๒๕๖๖ - ๒๕๗๐)

- สรุปผลคะแนนประเมินผลโครงการ

ประเด็นการพิจารณา	คะแนน เต็ม	คะแนนที่ ได้
๑. การสรุปสถานการณ์การพัฒนา	๑๐	๙.๗๓
๒. การประเมินผลการนำแผนพัฒนาท้องถิ่นไปปฏิบัติในเชิงปริมาณ	๑๐	๙.๖๔
๓. การประเมินผลการนำแผนพัฒนาท้องถิ่นไปปฏิบัติในเชิงคุณภาพ	๑๐	๙.๓๖
๔. ยุทธศาสตร์ กลยุทธ์ แผนงานการพัฒนา	๕	๔.๖๔
๕. โครงการพัฒนาตามแผนพัฒนาท้องถิ่น ประกอบด้วย	๓๐	๒๙.๒๗
๕.๑ ความชัดเจนของชื่อโครงการ	(๕)	๕
๕.๒ กำหนดวัตถุประสงค์สอดคล้องกับโครงการ	(๕)	๔.๙๑
๕.๓ เป้าหมาย (ผลผลิตของโครงการ) มีความชัดเจนนำไปสู่การตั้งงบประมาณได้ถูกต้อง	(๕)	๔.๘๒
๕.๔ มีการประมาณการราคาถูกต้องตามหลักวิธีการงบประมาณ	(๕)	๔.๙๑
๕.๕ มีการกำหนดตัวชี้วัด (KPI) และสอดคล้องกับวัตถุประสงค์และผลที่คาดว่าจะได้รับ	(๕)	๔.๙๑
๕.๖ ผลที่คาดว่าจะได้รับสอดคล้องกับโครงการและวัตถุประสงค์ที่กำหนดไว้	(๕)	๔.๖๔
๖. โครงการพัฒนาที่นำไปจัดทำงบประมาณรายจ่ายประจำปี	๓๕	๓๔.๒๗
๖.๑ โครงการพัฒนาท้องถิ่นที่นำไปจัดทำงบประมาณรายจ่ายประจำปีในภาพรวม	(๕)	๕
๖.๒ โครงการพัฒนาท้องถิ่นที่นำไปจัดทำงบประมาณรายจ่ายแก้ไขปัญหาความยากจน	(๕)	๔.๙๑
๖.๓ โครงการพัฒนาท้องถิ่นที่นำไปจัดทำงบประมาณรายจ่ายด้านการบริหารจัดการ อนุรักษ์ทรัพยากรธรรมชาติสิ่งแวดล้อม	(๕)	๔.๙๑
๖.๔ โครงการพัฒนาท้องถิ่นที่นำไปจัดทำงบประมาณรายจ่ายเกี่ยวกับสุขภาพ	(๕)	๔.๙๑
๖.๕ โครงการพัฒนาท้องถิ่นที่นำไปจัดทำงบประมาณรายจ่ายเกี่ยวกับด้านการศึกษา ศิลปะ ศาสนา จารีตประเพณี และภูมิปัญญาท้องถิ่น	(๕)	๔.๙๑
๖.๖ โครงการพัฒนาท้องถิ่นที่นำไปจัดทำงบประมาณรายจ่ายเกี่ยวกับด้านโครงสร้าง พื้นฐาน	(๕)	๔.๙๑
๖.๗ โครงการพัฒนาท้องถิ่นที่นำไปจัดทำงบประมาณรายจ่ายเกี่ยวกับด้านบริหารจัดการ น้ำ	(๕)	๔.๙๑
รวมคะแนน	๑๐๐	๙๖.๙๑

แนวทางการให้คะแนนการติดตามและประเมินผลโครงการเพื่อความสอดคล้องแผนพัฒนาท้องถิ่นของ  
องค์กรปกครองส่วนท้องถิ่น

ประเด็นการพิจารณา	รายละเอียดหลักเกณฑ์	คะแนนเต็ม	คะแนนที่ได้
๑. การสรุปสถานการณ์ การพัฒนา	๑) การวิเคราะห์หรือผลการวิเคราะห์ศักยภาพเพื่อ ประเมินสถานภาพการพัฒนาที่ประชาชนต้องการ ให้ดำเนินการและองค์กรปกครองส่วนท้องถิ่นตอน สนองความต้องการได้โดยใช้การวิเคราะห์เชิง เทคนิค Demand (Demand Analysis)/Global Demand หรืออื่น ๆ เป็นการวิเคราะห์โครงการเพื่อสอดคล้อง กับยุทธศาสตร์และวิสัยทัศน์ขององค์กรปกครอง ส่วนท้องถิ่น	๑๐ (๕)	๔.๙๑
	๒) การวิเคราะห์หรือผลการวิเคราะห์ศักยภาพเพื่อ ประเมินสถานภาพการพัฒนาในปัจจุบันและ อนาคตทิศทาง แนวโน้มที่จะเกิดขึ้นหรือผลที่จะ เกิดขึ้นในการพัฒนาท้องถิ่น โดยใช้การวิเคราะห์เชิง เทคนิค Trend หรือนำเทคนิค Demand (Demand Analysis)/Global Demand หรืออื่น ๆ มาเชื่อมต่อ เป็นการวิเคราะห์โครงการเพื่อ สอดคล้องกับยุทธศาสตร์และวิสัยทัศน์ขององค์กร ปกครองส่วนท้องถิ่น	(๕)	๔.๘๒
๒. การประเมินผลการนำ แผนพัฒนาท้องถิ่นไป ปฏิบัติในเชิงปริมาณ	๑) การกำหนดและการวิเคราะห์การควบคุมที่มีการ ใช้ตัวเลขต่างๆ เพื่อนำมาใช้วัดผลเชิงปริมาณ เช่น การวัดจำนวนโครงการ กิจกรรม ครุภัณฑ์ วัสดุ งาน ต่างๆ ก็คือผลผลิตเป็นไปตามที่ตั้งเป้าหมายเอาไว้ หรือไม่ จำนวนที่ดำเนินการจริงตามที่ได้กำหนดไว้ จำนวนที่ไม่สามารถดำเนินการได้ สามารถอธิบาย ได้ตามหลักประสิทธิภาพ (Efficiency) ของการ พัฒนาท้องถิ่นตามหน้าที่และอำนาจที่ได้กำหนดไว้	๑๐ (๕)	๔.๘๒
	๒) การกำหนดและการวิเคราะห์ผลกระทบ/สิ่งที่ กระทบ (Impact) โครงการพัฒนาท้องถิ่นที่ ดำเนินการในเชิงปริมาณ (Qualitative) ที่เกิดจาก (๑) ได้มีการวิเคราะห์ในเชิงปริมาณด้วยรูปแบบของ ข้อมูลต่าง ๆ เช่น กราฟ สถิติ เป็นต้น	(๕)	๔.๘๒

ประเด็นการพิจารณา	รายละเอียดหลักเกณฑ์	คะแนนเต็ม	คะแนนที่ได้
๓. การประเมินผลการนำแผนพัฒนาท้องถิ่นไปปฏิบัติในเชิงคุณภาพ	<p>๑) การกำหนดและการวิเคราะห์การประเมินประสิทธิผลของแผนพัฒนาในเชิงคุณภาพ คือการนำเอาเทคนิคต่าง ๆ มาใช้เพื่อวัดว่าภารกิจ โครงการ กิจกรรม ครุภัณฑ์ วัสดุ งานต่างๆ ที่ดำเนินการในพื้นที่นั้นๆ ตรงต่อความต้องการของประชาชน และเป็นไปตามหน้าที่และอำนาจประชาชนพึงพอใจ มีความสุขจากการพัฒนาท้องถิ่น โครงการพัฒนา ครุภัณฑ์ วัสดุ การดำเนินการต่าง ๆ มีสภาพหรือลักษณะถูกต้อง ครบถ้วน สามารถใช้การได้ตามวัตถุประสงค์หรือไม่ ซึ่งเป็นไปตามหลักประสิทธิผล (Effectiveness) ผลการปฏิบัติราชการที่บรรลุวัตถุประสงค์และเป้าหมายของแผนการปฏิบัติราชการตามที่ได้รับงบประมาณมาดำเนินการ รวมถึงสามารถเทียบเคียงกับส่วนราชการหรือหน่วยงานอื่นได้ และเป็นไปหลักการบริหารกิจการบ้านเมืองที่ดี</p>	๑๐ (๕)	๔.๖๔
	<p>๒) การกำหนดและการวิเคราะห์ผลกระทบ/สิ่งกระทบ (Impact) โครงการที่ดำเนินการในเชิงคุณภาพ (Qualitative) ที่เกิดจากได้มีการวิเคราะห์ในเชิงคุณภาพ การวัดความพึงพอใจหรือวัดความสุขที่ประชาชนได้รับด้วยรูปแบบของข้อมูลต่าง ๆ เช่น กราฟ สถิติ เป็นต้น</p>	(๕)	๔.๗๓
๔. ยุทธศาสตร์ กลยุทธ์ แผนงานการพัฒนา	<p>๑) การกำหนดและการวิเคราะห์กลยุทธ์ที่สอดคล้องกับยุทธศาสตร์ แผนงาน และงานที่จะพัฒนาท้องถิ่นซึ่งผ่านการวิเคราะห์เพื่อการพัฒนาท้องถิ่นด้วยเทคนิคการวิเคราะห์ Demand (Demand Analysis)/Global Demand/Trend หลักการบูรณาการ (Integration) หรืออื่น ๆ โดยนำไปจัดทำเป็นรูปโครงการพัฒนาท้องถิ่นที่เป็นรูปธรรม ๒) การกำหนดและการวิเคราะห์กลยุทธ์ที่สอดคล้องกับยุทธศาสตร์การพัฒนาท้องถิ่น นำไปสู่การจัดทำโครงการ กิจกรรม ครุภัณฑ์ วัสดุในการจัดทำบริการสาธารณะหรือกิจกรรมสาธารณะที่เป็นรูปธรรม</p>	(๕)	๔.๖๔



ประเด็นการพิจารณา	รายละเอียดหลักเกณฑ์	คะแนนเต็ม	คะแนนที่ได้
<p>๕. โครงการพัฒนาตามแผนพัฒนาท้องถิ่น</p> <p>๕.๑ ความชัดเจนของชื่อโครงการ</p>	<p>ควรประกอบด้วยข้อมูล ดังนี้</p> <p>๑) “โครงการพัฒนา” หมายความว่า โครงการที่ดำเนินการจัดทำบริการสาธารณะและกิจกรรมสาธารณะเพื่อให้การพัฒนาบรรลุตามวิสัยทัศน์ที่กำหนดได้</p> <p>๒) โครงการพัฒนาท้องถิ่นมีวัตถุประสงค์สนองต่อยุทธศาสตร์การพัฒนาขององค์กรปกครองส่วนท้องถิ่นและดำเนินการเพื่อให้การพัฒนาบรรลุตามวิสัยทัศน์ขององค์กรปกครองส่วนท้องถิ่นที่กำหนดไว้ชื่อโครงการมีความชัดเจน มุ่งเน้นไปเรื่องใดเรื่องหนึ่งเป็นการเฉพาะ อ่านแล้วเข้าใจได้ว่าจะพัฒนาอะไร หรือสิ่งที่จะทำนั้นจะเกิดอะไรขึ้นในอนาคต</p>	<p>๓๐</p> <p>(๕)</p>	<p>๕</p>
<p>๕.๒ กำหนดวัตถุประสงค์สอดคล้องกับโครงการ</p>	<p>การกำหนดวัตถุประสงค์ของโครงการต้องมีความชัดเจน (clear objective) ตอบสนองต่อโครงการพัฒนาท้องถิ่น โครงการต้องกำหนดวัตถุประสงค์สอดคล้องกับความเป็นมาของโครงการ สอดคล้องกับหลักการและเหตุผล วิธีการดำเนินงานต้องสอดคล้องกับวัตถุประสงค์ มีความเป็นไปได้อย่างชัดเจน มีลักษณะเฉพาะเจาะจง จะดำเนินการเพื่อสนับสนุน/ส่งเสริม ฯลฯ</p>	<p>(๕)</p>	<p>๔.๙๑</p>
<p>๕.๓ เป้าหมาย (ผลผลิตของโครงการ) มีความชัดเจนนำไปสู่การตั้งงบประมาณได้ถูกต้อง</p>	<p>สภาพที่อยากให้เกิดขึ้นในอนาคตเป็นทิศทางที่ต้องไปให้ถึงเป้าหมาย ต้องชัดเจน สามารถระบุจำนวนเท่าใด กลุ่มเป้าหมายคืออะไร มีผลผลิตอย่างไร กลุ่มเป้าหมาย พื้นที่ดำเนินงาน และระยะเวลา ดำเนินงานลงรายละเอียดให้ชัดเจนว่าโครงการนี้จะทำที่ไหน เริ่มต้นในช่วงเวลาใด และจบลงเมื่อใด ใครคือกลุ่มเป้าหมายของโครงการ หากกลุ่มเป้าหมายมีหลายกลุ่ม ก็ให้ระบุว่ากลุ่มเป้าหมายหลัก กลุ่มเป้าหมายรองหรือกลุ่มเป้าหมายเดียวกัน เป้าหมาย(ผลผลิตของโครงการ) จะนำไปสู่การประมาณการราคาในช่อง “งบประมาณ”</p>	<p>(๕)</p>	<p>๔.๘๒</p>

ประเด็นการพิจารณา	รายละเอียดหลักเกณฑ์	คะแนนเต็ม	คะแนนที่ได้
<p>๕.๔ มีการประมาณการราคาถูกต้องตามหลักวิธีการงบประมาณ</p>	<p>๑) มีการประมาณราคาในโครงการพัฒนาท้องถิ่นเพื่อจัดทำบริการสาธารณะหรือกิจกรรมสาธารณะเพื่อประโยชน์ของประชาชนในท้องถิ่นตามหลักการพัฒนาอย่างยั่งยืนมีการประมาณการราคาถูกต้องตามหลักวิธีการงบประมาณ การประมาณราคาสอดคล้องกับโครงการ การจัดทำบริการสาธารณะหรือกิจกรรมสาธารณะหรือถูกต้องตามหลักวิชาการทางช่าง หลักของราคากลางตามพระราชบัญญัติการจัดซื้อจัดจ้างและการบริหารพัสดุภาครัฐ พ.ศ. ๒๕๖๐ มีความโปร่งใสในการกำหนดราคากลางและตรวจสอบได้ในเชิงประจักษ์ การประมาณการราคาที่เกิดจากเป้าหมาย (ผลผลิตของโครงการ)</p> <p>๒) งบประมาณโครงการพัฒนาจะต้องคำนึงถึงหลักสำคัญ ๕ ประการในการจัดทำโครงการได้แก่ (๑) ความประหยัด (Economy) (๒) ความมีประสิทธิภาพ (Efficiency) (๓) ความมีประสิทธิภาพ (Effectiveness) (๔) ลดความเหลื่อมล้ำในการพัฒนาท้องถิ่นไปสู่ความยุติธรรม (Equity) และ (๕) ความโปร่งใส (Transparency) ชัดเจนตรวจสอบได้ วัดได้ พิสูจน์ได้ว่าเป็นจริงในเวลานั้น</p>	(๕)	๔.๙๑
<p>๕.๕ มีการกำหนดตัวชี้วัด (KPI) และสอดคล้องกับวัตถุประสงค์และผลที่คาดว่าจะได้รับ</p>	<p>มีการกำหนดตัวชี้วัดผลงาน (Key Performance Indicator:KPI) ที่สามารถวัดได้ (measurable) ใช้บอกประสิทธิผล (effectiveness) ใช้บอกประสิทธิภาพ (efficiency) ได้ เช่น การกำหนดความพึงพอใจ การกำหนดร้อยละ การกำหนดอันเกิดจากผลของวัตถุประสงค์ที่เกิดขึ้นที่ได้รับ (การคาดการณ์ คาดว่าจะได้รับ) ตัวชี้วัดที่แสดงให้เห็นว่าจะดำเนินการให้เกิดผลสำเร็จอย่างไรหรือผลที่คาดว่าจะได้รับอย่างไร ไม่ใช่การกำหนด KPI เป็นครั้งหนึ่ง/แห่งหนึ่ง/หนึ่งโครงการ/ความกว้าง/ความยาว ฯลฯ</p>	(๕)	๔.๙๑

ประเด็นการพิจารณา	รายละเอียดหลักเกณฑ์	คะแนนเต็ม	คะแนนที่ได้
๕.๖ ผลที่คาดว่าจะได้รับ สอดคล้องกับโครงการ และวัตถุประสงค์ที่กำหนดไว้	ผลที่ได้รับเป็นสิ่งที่เกิดขึ้นได้จริงจากการดำเนินงานตามโครงการพัฒนา ซึ่งสอดคล้องกับวัตถุประสงค์ที่ตั้งไว้ การได้ผลหรือผลที่เกิดขึ้นจะต้องเท่ากับวัตถุประสงค์หรือมากกว่าวัตถุประสงค์ซึ่งการเขียนวัตถุประสงค์ควรคำนึงถึง (๑) ความเป็นไปได้ และมีความเฉพาะเจาะจง ในการดำเนินงานตามโครงการ (๒) วัดและประเมินผลระดับความสำเร็จได้ (๓) ระบุสิ่งที่ต้องการดำเนินงานอย่างชัดเจนและเฉพาะเจาะจงมากที่สุด และสามารถปฏิบัติได้ (๔) เป็นเหตุเป็นผล สอดคล้องกับความเป็นจริง (๕) ส่งผลต่อการบ่งบอกเวลาได้	(๕)	๔.๖๔
๖.โครงการพัฒนาที่นำไปจัดทำงบประมาณ รายจ่ายประจำปี ๖.๑ โครงการพัฒนา ท้องถิ่นที่นำไปจัดทำ งบประมาณรายจ่าย ประจำปีในภาพรวม	โครงการพัฒนาท้องถิ่นนำไปจัดทำงบประมาณรายจ่ายประจำปีในภาพรวม ประกอบด้วยโครงการ กิจกรรม ครุภัณฑ์ วัสดุ งานต่าง ๆ ที่นำไปดำเนินการจัดทำบริการสาธารณะหรือกิจกรรมสาธารณะ จำนวนไม่น้อยกว่าร้อยละ ๒๐ ของงบประมาณรายจ่ายประจำปีตามข้อบัญญัติ/เทศบัญญัติงบประมาณรายจ่ายประจำปีที่ตั้งไว้	๓๕  (๕)	๕
๖.๒ โครงการพัฒนา ท้องถิ่นที่นำไปจัดทำ งบประมาณรายจ่ายแก้ไข ปัญหาความยากจน	โครงการพัฒนาท้องถิ่นที่นำไปจัดทำงบประมาณรายจ่ายประจำปี ประกอบด้วยโครงการ กิจกรรม ครุภัณฑ์ วัสดุ งานต่าง ๆ เพื่อแก้ไขปัญหาความยากจนหรือการส่งเสริมอาชีพประชาชนในท้องถิ่น จำนวนไม่น้อยกว่าร้อยละ ๒ ของงบประมาณรายจ่ายประจำปีตามข้อบัญญัติ/เทศบัญญัติงบประมาณรายจ่ายประจำปีที่ตั้งไว้	(๕)	๔.๙๑
๖.๓ โครงการเพื่อการ พัฒนาท้องถิ่นที่นำไป จัดทำงบประมาณ รายจ่ายด้านการบริหาร จัดการอนุรักษ์ ทรัพยากรธรรมชาติ สิ่งแวดล้อม	โครงการพัฒนาท้องถิ่นที่นำไปจัดทำงบประมาณรายจ่ายประจำปี ประกอบด้วยโครงการ กิจกรรม ครุภัณฑ์ วัสดุ งานต่าง ๆ เพื่อการบริหารจัดการอนุรักษ์ทรัพยากรธรรมชาติและสิ่งแวดล้อม จำนวนไม่น้อยกว่าร้อยละ ๒ ของงบประมาณรายจ่ายประจำปีตามข้อบัญญัติ/เทศบัญญัติงบประมาณรายจ่ายประจำปีที่ตั้งไว้	(๕)	๔.๙๑

ประเด็นการพิจารณา	รายละเอียดหลักเกณฑ์	คะแนนเต็ม	คะแนนที่ได้
๖.๔ โครงการเพื่อการพัฒนาท้องถิ่นที่นำไปจัดทำงบประมาณรายจ่ายเกี่ยวกับสุขภาวะ	โครงการพัฒนาท้องถิ่นที่นำไปจัดทำงบประมาณรายจ่ายประจำปี ประกอบด้วยโครงการ กิจกรรม อนุรักษ์ วัสดุ งานต่าง ๆ ที่ดำเนินการเกี่ยวกับสุขภาวะหรือการดำเนินการด้านการสาธารณสุข จำนวนไม่น้อยกว่าร้อยละ ๒ ของงบประมาณรายจ่ายประจำปีตามข้อบัญญัติ/เทศบัญญัติงบประมาณรายจ่ายประจำปีที่ตั้งไว้	(๕)	๔.๙๑
๖.๕ โครงการเพื่อการพัฒนาท้องถิ่นที่นำไปจัดทำงบประมาณรายจ่ายเกี่ยวกับด้านการศึกษา ศาสนา วัฒนธรรม จารีตประเพณี และภูมิปัญญาท้องถิ่น	โครงการพัฒนาท้องถิ่นที่นำไปจัดทำงบประมาณรายจ่ายประจำปี ประกอบด้วยโครงการ กิจกรรม อนุรักษ์ วัสดุ งานต่าง ๆ ที่ดำเนินการด้านการศึกษา ศิลปะ ศาสนา วัฒนธรรม จารีตประเพณี และภูมิปัญญาท้องถิ่น จำนวนไม่น้อยกว่าร้อยละ ๒ ของงบประมาณรายจ่ายประจำปีตามข้อบัญญัติ/เทศบัญญัติงบประมาณรายจ่ายประจำปีที่ตั้งไว้	(๕)	๔.๙๑
๖.๖ โครงการเพื่อการพัฒนาท้องถิ่นที่นำไปจัดทำงบประมาณรายจ่ายเกี่ยวกับด้านโครงสร้างพื้นฐาน	โครงการพัฒนาท้องถิ่นที่นำไปจัดทำงบประมาณรายจ่ายประจำปี ประกอบด้วยโครงการ กิจกรรม อนุรักษ์ วัสดุ งานต่าง ๆ ที่ดำเนินการด้านโครงสร้างพื้นฐาน หรือการคมนาคม เช่น ก่อสร้าง ปรับปรุง ซ่อมแซมถนน ฯลฯ จำนวนไม่น้อยกว่าร้อยละ ๒ ของงบประมาณรายจ่ายประจำปีตามข้อบัญญัติ/เทศบัญญัติงบประมาณรายจ่ายประจำปีที่ตั้งไว้	(๕)	๔.๙๑
๖.๗ โครงการพัฒนาท้องถิ่นที่นำไปจัดทำงบประมาณรายจ่ายเกี่ยวกับด้านการบริหารจัดการน้ำ	โครงการพัฒนาท้องถิ่นที่นำไปจัดทำงบประมาณรายจ่ายประจำปี ประกอบด้วยโครงการ กิจกรรม อนุรักษ์ วัสดุ งานต่าง ๆ ที่ดำเนินการด้านการบริหารจัดการน้ำ เช่น ก่อสร้าง ปรับปรุงแหล่งน้ำ ขุด ทัดตั้ง หรือการบริหารจัดการน้ำรวมถึงน้ำประปา ฯลฯ จำนวนไม่น้อยกว่าร้อยละ ๒ ของงบประมาณรายจ่ายประจำปีตามข้อบัญญัติ/เทศบัญญัติงบประมาณรายจ่ายประจำปีที่ตั้งไว้	(๕)	๔.๙๑
<b>รวม</b>	<b>๒๐ หลักเกณฑ์/ตัวชี้วัด</b>	<b>๑๐๐</b>	<b>๙๖.๙๑</b>

## ๓.๒ การประเมินผล

ปีงบประมาณ พ.ศ. ๒๕๖๖ งานวิจัยและประเมินผลได้ดำเนินการประเมินผลความพึงพอใจต่อผลการดำเนินงานตามยุทธศาสตร์การพัฒนาของเทศบาล โดยดำเนินการสำรวจความพึงพอใจของประชาชนในเขตเทศบาลนครปากเกร็ดในประเด็นต่าง ๆ ดังนี้

๑. ความพึงพอใจต่อผลการดำเนินงานตามยุทธศาสตร์ของเทศบาลนครปากเกร็ดในภาพรวม
๒. ความพึงพอใจต่อผลการดำเนินงานของเทศบาลนครปากเกร็ดจำแนกตามยุทธศาสตร์

โดยประเมินความพึงพอใจในการดำเนินงานตามยุทธศาสตร์ ๖ ด้าน ของเทศบาลนครปากเกร็ด ได้แก่

๑. ยุทธศาสตร์ด้านการศึกษา ศาสนา และวัฒนธรรม
๒. ยุทธศาสตร์ด้านการโครงสร้างพื้นฐานและความปลอดภัย
๓. ยุทธศาสตร์ด้านทรัพยากรธรรมชาติและสิ่งแวดล้อม
๔. ยุทธศาสตร์ด้านการส่งเสริมและพัฒนาคุณภาพชีวิต เศรษฐกิจ และการท่องเที่ยว
๕. ยุทธศาสตร์ด้านส่งเสริมการมีส่วนร่วมของประชาชนและการประสานความร่วมมือกับ

ทุกภาคส่วน

๖. ยุทธศาสตร์ด้านการบริหารและการบริการ

### (๑) ผลการดำเนินงานตามยุทธศาสตร์การพัฒนาเทศบาลนครปากเกร็ดในภาพรวม

งานวิจัยและประเมินผลได้ดำเนินการเก็บข้อมูลกลุ่มตัวอย่างจากประชาชนในเขตเทศบาลตามแบบรวบรวมข้อมูลเพื่อประเมินมาตรฐานขั้นต่ำการจัดบริการสาธารณะของเทศบาลของสำนักงานคณะกรรมการการกระจายอำนาจให้แก่องค์กรปกครองส่วนท้องถิ่น (ก.ก.ถ.) เก็บข้อมูลระหว่างวันที่ ๑๕ กันยายน - ๑๕ ตุลาคม ๒๕๖๖ โดยมีผู้ตอบแบบสอบถามและส่งคืนกลับมา จำนวน ๕๒๐ ราย

โดยผลการดำเนินงานตามยุทธศาสตร์ในภาพรวม ดำเนินการสอบถามความพึงพอใจในเรื่องเกี่ยวกับ

๑. การเปิดโอกาสให้ประชาชนมีส่วนร่วมในการเสนอโครงการ/กิจกรรม
๒. การประชาสัมพันธ์ให้ประชาชนรับรู้ข้อมูลของโครงการ/กิจกรรม
๓. การเปิดโอกาสให้ประชาชนแสดงความคิดเห็นในโครงการ/กิจกรรม
๔. การรายงานผลการดำเนินงานของโครงการ/กิจกรรมต่อสาธารณะ
๕. การเปิดโอกาสให้ประชาชนตรวจสอบการดำเนินโครงการ/กิจกรรม
๖. การดำเนินงานเป็นไปตามระยะเวลาที่กำหนด
๗. ผลการดำเนินโครงการ/กิจกรรมนำไปสู่การแก้ปัญหาของประชาชนในท้องถิ่น
๘. การแก้ไขปัญหาและการตอบสนองความต้องการของประชาชน
๙. ประโยชน์ที่ประชาชนได้รับจากการดำเนินโครงการ/กิจกรรม

จากการวิเคราะห์ข้อมูลที่ได้จากการตอบแบบสอบถามของประชาชนได้คะแนนความพึงพอใจในการดำเนินการตามยุทธศาสตร์ในภาพรวมสรุปได้ดังนี้

ความพึงพอใจต่อผลดำเนินงานของเทศบาลนครปากเกร็ดในภาพรวม

ตารางที่ ๔ แสดงจำนวน (ความถี่) และร้อยละของระดับความพึงพอใจต่อผลดำเนินงานในภาพรวม

ความพึงพอใจ	พอใจมาก		พอใจ		ไม่พอใจ		ไม่ระบุ		รวม	
	จำนวน	ร้อยละ	จำนวน	ร้อยละ	จำนวน	ร้อยละ	จำนวน	ร้อยละ	จำนวน	ร้อยละ
๑. มีการเปิดโอกาสให้ประชาชนมีส่วนร่วมในโครงการ/กิจกรรม	๑๔๗	๒๘.๒๗	๓๗๒	๗๑.๕๔	๑	๐.๑๙	๐	๐.๐๐	๕๒๐	๑๐๐
๒. มีการประชาสัมพันธ์ให้ประชาชนรับรู้ข้อมูลของโครงการ/กิจกรรม	๑๕๓	๒๙.๔๒	๓๖๔	๗๐.๐๐	๓	๐.๕๘	๐	๐.๐๐	๕๒๐	๑๐๐
๓. มีการเปิดโอกาสให้ประชาชนแสดงความคิดเห็นในโครงการ/กิจกรรม	๑๔๒	๒๗.๓๑	๓๗๕	๗๒.๑๒	๓	๐.๕๘	๐	๐.๐๐	๕๒๐	๑๐๐
๔. มีการรายงานผลการดำเนินงานของโครงการ/กิจกรรมต่อสาธารณะ	๑๔๓	๒๗.๕๐	๓๗๑	๗๑.๓๕	๖	๑.๑๕	๐	๐.๐๐	๕๒๐	๑๐๐
๕. การเปิดโอกาสให้ประชาชนตรวจสอบการดำเนินโครงการ/กิจกรรม	๑๔๐	๒๖.๙๒	๓๗๑	๗๑.๓๕	๙	๑.๗๓	๐	๐.๐๐	๕๒๐	๑๐๐
๖. การดำเนินงานเป็นไปตามระยะเวลาที่กำหนด	๑๓๘	๒๖.๕๔	๓๖๙	๗๐.๙๖	๑๓	๒.๕๐	๐	๐.๐๐	๕๒๐	๑๐๐
๗. ผลการดำเนินโครงการ / กิจกรรมนำไปสู่การแก้ไขปัญหาของประชาชนในท้องถิ่น	๑๕๒	๒๙.๒๓	๓๖๒	๖๙.๖๒	๖	๑.๑๕	๐	๐.๐๐	๕๒๐	๑๐๐
๘. การแก้ไขปัญหา และการตอบสนองความต้องการของประชาชน	๑๓๙	๒๖.๗๓	๓๗๖	๗๒.๓๑	๕	๐.๙๖	๐	๐.๐๐	๕๒๐	๑๐๐
๙. ประโยชน์ที่ประชาชนได้รับจากการดำเนินโครงการ/กิจกรรม	๑๖๐	๓๐.๗๗	๓๕๗	๖๘.๖๕	๓	๐.๕๘	๐	๐.๐๐	๕๒๐	๑๐๐
<b>ค่าเฉลี่ยระดับความพึงพอใจในภาพรวม</b>	<b>๑๔๖</b>	<b>๒๘.๐๘</b>	<b>๓๖๙</b>	<b>๗๐.๙๖</b>	<b>๕</b>	<b>๐.๙๖</b>	<b>๐</b>	<b>๐.๐๐</b>	<b>๕๒๐</b>	<b>๑๐๐</b>

## ระดับความพึงพอใจต่อผลการดำเนินงานในภาพรวม เทศบาลนครปากเกร็ด

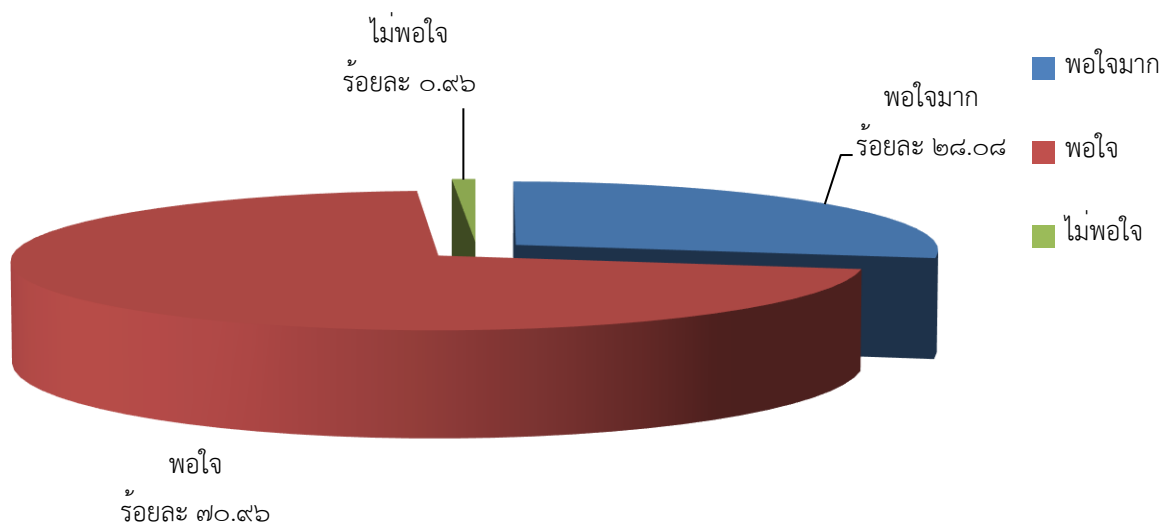

เมื่อพิจารณาการดำเนินโครงการตามยุทธศาสตร์การพัฒนาของเทศบาลนครปากเกร็ด สรุปได้ว่าในปีงบประมาณ ๒๕๖๖ ประชาชนเฉลี่ยร้อยละ ๗๐.๕๖ พอใจการพัฒนาของเทศบาลนครปากเกร็ดในภาพรวม โดยมีสัดส่วนในเรื่องการแก้ไขปัญหา และการตอบสนองความต้องการของประชาชน ร้อยละ ๗๒.๓๑ อยู่ในระดับสูงสุดซึ่งสูงกว่าค่าเฉลี่ย รองลงมาประชาชนเฉลี่ยร้อยละ ๗๒.๑๒ พอใจในเรื่องมีการเปิดโอกาสให้ประชาชนแสดงความคิดเห็นในโครงการ/กิจกรรม

สำหรับค่าเฉลี่ยระดับความพึงพอใจในภาพรวมในส่วนของความพึงพอใจในยุทธศาสตร์การพัฒนาระดับพอใจและพอใจมาก คิดเป็นร้อยละ ๙๙.๐๔ ซึ่งถือได้ว่าประชาชนพอใจต่อการดำเนินงานในภาพรวมของเทศบาลนครปากเกร็ดในระดับสูง โดยเฉพาะในเรื่องการแก้ไขปัญหา และการตอบสนองความต้องการของประชาชน และในเรื่องมีการเปิดโอกาสให้ประชาชนแสดงความคิดเห็นในโครงการ/กิจกรรม

## (๒) ผลการดำเนินงานของเทศบาลนครปากเกร็ดจำแนกตามยุทธศาสตร์การพัฒนา

เพื่อเป็นการสำรวจความพึงพอใจของประชาชนที่มีต่อยุทธศาสตร์พัฒนาด้านต่าง ๆ ของเทศบาล จึงได้ดำเนินการวิเคราะห์ข้อมูลที่ได้จากการตอบแบบสอบถามของประชาชน ได้คะแนนความพึงพอใจในการดำเนินงานตามยุทธศาสตร์แต่ละด้าน สรุปได้ดังนี้

### ตารางที่ ๕ แสดงความพึงพอใจในการดำเนินงานตามยุทธศาสตร์การพัฒนาแต่ละด้าน

ยุทธศาสตร์	จำนวนผู้ตอบ	ค่าเฉลี่ยร้อยละ
(๑) ยุทธศาสตร์ด้านการศึกษา ศาสนา และวัฒนธรรม	๕๒๐	๘๑.๐๐
(๒) ยุทธศาสตร์ด้านการพัฒนาโครงสร้างพื้นฐานและความปลอดภัย	๕๒๐	๘๐.๗๐
(๓) ยุทธศาสตร์ด้านทรัพยากรธรรมชาติและสิ่งแวดล้อม	๕๒๐	๘๑.๔๐
(๔) ยุทธศาสตร์ด้านการส่งเสริมและพัฒนาคุณภาพชีวิต เศรษฐกิจ และการท่องเที่ยว	๕๒๐	๘๑.๖๐
(๖) ยุทธศาสตร์ด้านส่งเสริมการมีส่วนร่วมของประชาชน และการประสานความร่วมมือกับทุกภาคส่วน	๕๒๐	๘๒.๓๐
(๗) ยุทธศาสตร์ด้านการบริหารและการบริการ	๕๒๐	๘๑.๑๐
<b>ค่าเฉลี่ยรวม</b>	<b>๕๒๐</b>	<b>๘๑.๔๐</b>

ผลการสำรวจความพึงพอใจตามยุทธศาสตร์การพัฒนา ประจำปี ๒๕๖๖ สรุปได้ว่าประชาชนในเขตเทศบาลนครปากเกร็ดพอใจในยุทธศาสตร์ด้านส่งเสริมการมีส่วนร่วมของประชาชนและการประสานความร่วมมือกับทุกภาคส่วนมากที่สุดซึ่งมีค่าเฉลี่ย ๘๒.๓๐ ระดับรองลงมา คือ ยุทธศาสตร์ด้านการส่งเสริมและพัฒนาคุณภาพชีวิต เศรษฐกิจ และการท่องเที่ยว ส่วนยุทธศาสตร์ที่ประชาชนพอใจน้อยที่สุด คือ ยุทธศาสตร์ด้านการพัฒนาโครงสร้างพื้นฐานและความปลอดภัย ซึ่งมีค่าเฉลี่ย ๘๐.๗๐ เป็นค่าเฉลี่ยที่ต่ำกว่าค่าเฉลี่ยรวม ซึ่งอาจมีสาเหตุมาจากความพึงพอใจของประชาชนต่อบริการสาธารณะ ด้านโครงสร้างพื้นฐานต้องการให้มีการพัฒนาหรือการบำรุงรักษาถนน การจัดการการจราจรทางบกในเขตเมืองหรือชุมชน การอำนวยความสะดวกของเทศบาลในการสูบน้ำในช่วงน้ำท่วม การบำรุงรักษาสายทางคลองและลำธารสาธารณะระบายน้ำที่ได้รับการดูแลรักษาให้น้ำสามารถไหลผ่านได้ปกติไม่ติดขัด และคุณภาพหรือความเพียงพอของไฟส่องสว่าง ป้ายบอกทาง/ป้ายการจราจรหรือไฟจราจร



ระดับความพึงพอใจในการดำเนินงานตามยุทธศาสตร์การพัฒนา  
เทศบาลนครปากเกร็ด

คะแนน

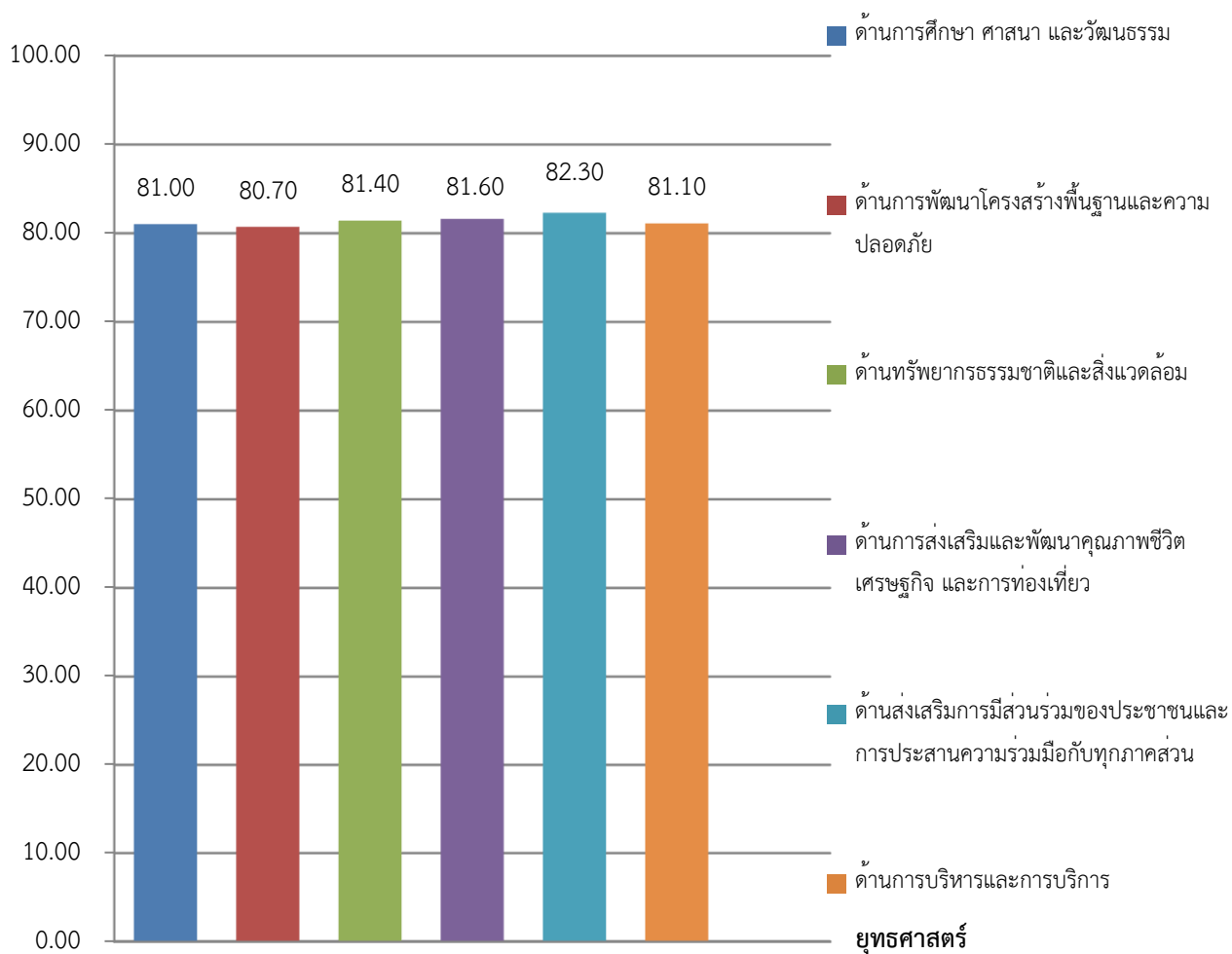

แผนภูมิแสดงผลความพึงพอใจต่อการดำเนินงานในภาพรวมของเทศบาล  
ย้อนหลังตั้งแต่ปี 2564 - 2566

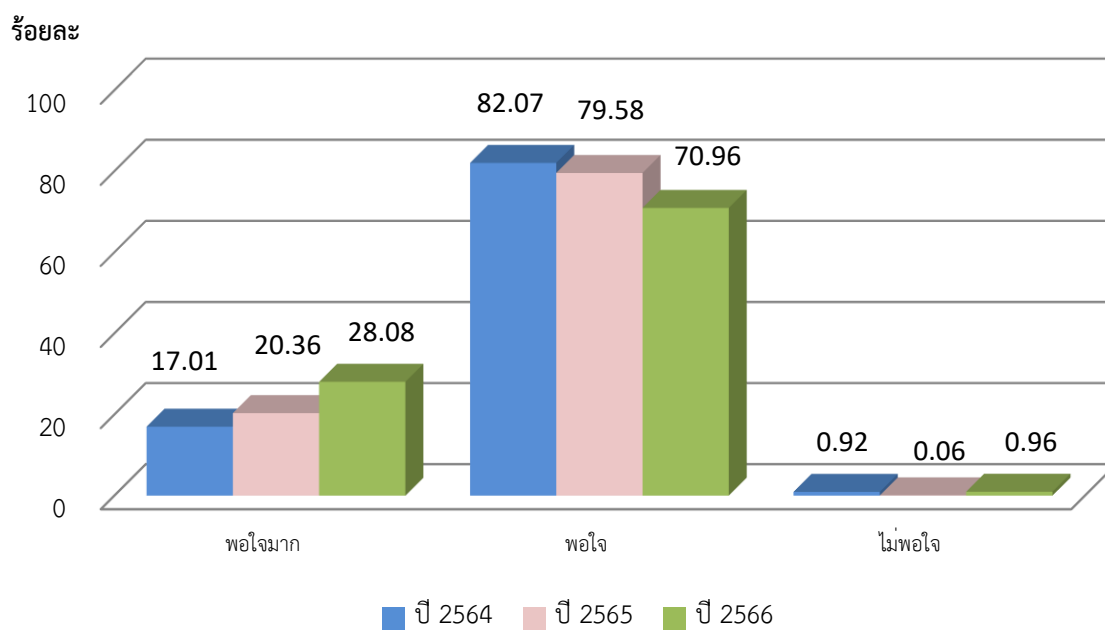

## ส่วนที่ ๔

### สรุปผล ข้อเสนอแนะและข้อเสนอแนะ

#### ๔.๑. สรุปผลการพัฒนาท้องถิ่นในภาพรวม

##### ๔.๑.๑ ตารางที่ ๖ ความสำเร็จการพัฒนาตามยุทธศาสตร์ ปีงบประมาณ พ.ศ.๒๕๖๖

ยุทธศาสตร์	จำนวนโครงการ ที่ได้ งบประมาณ	จำนวนโครงการ ที่เบิกจ่ายแล้ว		จำนวนโครงการ ที่ยังไม่ได้เบิกจ่าย		โครงการ ที่ยกเลิก	
		จำนวน	ร้อยละ	จำนวน	ร้อยละ	จำนวน	ร้อยละ
๑. ด้านการศึกษา ศาสนา และวัฒนธรรม	๔๖	๓๘	๘๒.๖๑	๒	๔.๓๕	๖	๑๓.๐๔
๒. ด้านการพัฒนาโครงสร้างพื้นฐานและ ความปลอดภัย	๑๕	๑๐	๖๖.๖๗	๑	๖.๖๖	๔	๒๖.๖๗
๓. ด้านทรัพยากรธรรมชาติและสิ่งแวดล้อม	๓๒	๒๖	๘๑.๒๕	๔	๑๒.๕๐	๒	๖.๒๕
๔. ด้านส่งเสริมและพัฒนาคุณภาพชีวิต เศรษฐกิจและการท่องเที่ยว	๔๙	๔๕	๙๑.๘๔	๑	๒.๐๔	๓	๖.๑๒
๕. ด้านส่งเสริมการมีส่วนร่วมของ ประชาชนและการประสานความร่วมมือกับ ทุกภาคส่วน	๑๗	๑๓	๗๖.๔๗	๐	๐.๐๐	๔	๒๓.๕๓
๖. ด้านการบริหารและการบริการ	๕๘	๕๔	๙๓.๑๐	๑	๑.๗๒	๓	๕.๑๗
<b>รวม</b>	<b>๒๑๗</b>	<b>๑๘๖</b>	<b>๘๕.๗๑</b>	<b>๙</b>	<b>๔.๑๕</b>	<b>๒๒</b>	<b>๑๐.๑๔</b>

ตารางที่ ๗ การเบิกจ่ายงบประมาณ ปีงบประมาณ พ.ศ.๒๕๖๖

ยุทธศาสตร์	งบประมาณ		เบิกจ่าย		หมายเหตุ
	จำนวนเงิน	ร้อยละ	จำนวนเงิน	ร้อยละ	
๑.ด้านการศึกษา ศาสนา และวัฒนธรรม	๑๕๕,๗๖๙,๘๕๙	๑๔.๓๑	๑๑๖,๙๗๐,๘๐๘.๔๙	๑๐.๗๕	-
๒.ด้านการพัฒนาโครงสร้างพื้นฐานและความปลอดภัย	๑๕๘,๖๐๐,๐๐๐	๑๔.๕๗	๘๙,๒๓๓,๓๖๐	๘.๒๐	-
๓.ด้านทรัพยากรธรรมชาติและสิ่งแวดล้อม	๒๖๐,๗๕๒,๓๙๐	๒๓.๙๖	๑๑๙,๑๖๙,๗๙๔.๐๗	๑๐.๙๕	-
๔.ด้านส่งเสริมและพัฒนาคุณภาพชีวิต เศรษฐกิจและการท่องเที่ยว	๓๓๙,๐๐๓,๒๘๕	๓๑.๑๕	๒๗๙,๒๒๐,๙๗๓.๙๕	๒๕.๖๖	-
๕.ด้านส่งเสริมการมีส่วนร่วมของประชาชนและการประสานความร่วมมือกับทุกภาคส่วน	๒๘,๒๓๐,๐๐๐	๒.๕๙	๒๐,๘๘๘,๘๘๓.๐๗	๑.๙๒	-
๖. ด้านการบริหารและการบริการ	๑๔๕,๘๙๐,๙๐๐	๑๓.๔๑	๑๐๐,๗๗๙,๐๕๑.๑๕	๙.๒๖	-
<b>รวม</b>	<b>๑,๐๘๘,๒๔๖,๔๓๔</b>	<b>๑๐๐</b>	<b>๗๒๖,๒๖๒,๘๗๐.๗๓</b>	<b>๖๖.๗๔</b>	-

๔.๑.๒ ผลสำเร็จที่วัดได้

ความสำเร็จการพัฒนาตามโครงการพัฒนาท้องถิ่น เทศบาลนครปากเกร็ด ได้จัดทำแผนพัฒนาท้องถิ่น (พ.ศ.๒๕๖๖-๒๕๗๐) และแผนพัฒนาท้องถิ่น (พ.ศ.๒๕๖๖- ๒๕๗๐) เพิ่มเติม ฉบับที่ ๑ - ๒ และแผนพัฒนาท้องถิ่น (พ.ศ.๒๕๖๖- ๒๕๗๐) เปลี่ยนแปลง ฉบับที่ ๑ - ๔ โดยมีโครงการที่บรรจุไว้ในปีงบประมาณ พ.ศ.๒๕๖๖ จำนวน ๒๔๐ โครงการ นำมาบรรจุในข้อบัญญัติงบประมาณรายจ่ายประจำปีงบประมาณ พ.ศ.๒๕๖๖ จำนวน ๒๑๗ โครงการ คิดเป็นร้อยละ ๙๐.๔๒ โดยตั้งงบประมาณ ประจำปีงบประมาณ พ.ศ.๒๕๖๖ จำนวน ๑,๐๘๘,๒๔๖,๔๓๔ บาท เบิกจ่ายงบประมาณทั้งสิ้น ๗๒๖,๒๖๒,๘๗๐.๗๓ บาท คิดเป็นร้อยละ ๖๖.๗๔

## ๔.๒ ข้อเสนอแนะในการจัดทำแผนพัฒนาท้องถิ่นในอนาคต

งานวิจัยและประเมินผล กองยุทธศาสตร์และงบประมาณ ได้รวบรวมข้อเสนอแนะที่ได้จากการตอบแบบสอบถามและจัดส่งให้ส่วนราชการที่เกี่ยวข้อง ได้ตอบแนวทางการพัฒนาและได้เสนอกิจกรรม/โครงการที่ดำเนินการ เพื่อเป็นข้อมูลให้ประชาชนได้รับทราบดังนี้

### ข้อเสนอแนะของประชาชนผู้ตอบแบบสอบถาม

ข้อเสนอแนะ	แนวทางการพัฒนา	กิจกรรม/โครงการพัฒนาที่ดำเนินการ	หน่วยงาน
๑. ควรแก้ไขปัญหาการจราจรติดขัดในช่วงโมงเร่งด่วน เช่น ทางลงสะพานพระราม ๔ , ตลาดนัดสินไฟบุรณ์ , หัวถนนปากเกร็ด , หน้าห้างเมเจอร์ปากเกร็ด , ถนนสุขาประชาสรรค์ ๒ ถึงหน้าไปรษณีย์ปากเกร็ด	<ul style="list-style-type: none"> <li>- งานรักษาความสงบได้จัดเจ้าหน้าที่เทศกิจรวมอำนวยความสะดวกการจราจรกับเจ้าหน้าที่ตำรวจสถานีตำรวจภูธรปากเกร็ดในบริเวณที่การจราจรติดขัด บริเวณหัวถนนปากเกร็ด บริเวณเมเจอร์ปากเกร็ด ในช่วงเวลาเร่งด่วน</li> <li>- ประสานไปยังสถานีตำรวจภูธรปากเกร็ดในการจัดระเบียบการจราจรและบังคับใช้กฎหมาย</li> <li>- ทำป้ายแจ้งเตือน และประชาสัมพันธ์ในจุดดังกล่าว</li> <li>- ติดกล้องวงจรปิดแล้วนำเสนอข้อมูลให้เจ้าหน้าที่ตำรวจบังคับใช้กฎหมาย</li> </ul>	<ul style="list-style-type: none"> <li>- กิจกรรมอำนวยความสะดวกจราจรและการจัดระเบียบทางเท้า</li> <li>- ประสานไปยังหน่วยงานที่เกี่ยวข้อง</li> <li>- อยู่ระหว่างการสำรวจตำแหน่งติดตั้งป้ายแจ้งเตือน และประชาสัมพันธ์</li> <li>- อยู่ระหว่างการสำรวจตำแหน่งติดตั้งกล้องวงจรปิด และประมาณราคาเพื่อนำเสนอผู้บริหาร</li> </ul>	<p>สำนักช่าง</p> <p>สำนักปลัดเทศบาล</p>

ข้อเสนอแนะของประชาชนผู้ตอบแบบสอบถาม

ข้อเสนอแนะ	แนวทางการพัฒนา	กิจกรรม/โครงการพัฒนาที่ดำเนินการ	หน่วยงาน
<p>๒. ควรมีการประชาสัมพันธ์เกี่ยวกับภารกิจของเทศบาลให้มากกว่านี้</p>	<p>พัฒนาช่องทางการบริการประชาสัมพันธ์ข้อมูลข่าวสารให้สามารถเชื่อมต่อผ่านช่องทางต่างๆ ดังนี้</p> <ul style="list-style-type: none"> <li>- การประชาสัมพันธ์ทางป้าย Digital Signage สำนักงานเทศบาลฯ</li> <li>- การประชาสัมพันธ์ผ่านช่องทาง Social Media และทาง Application ต่างๆ เช่น TikTok / Reels</li> <li>- การประชาสัมพันธ์ทางเพจเฟซบุ๊กเทศบาล Page Facebook</li> <li>- การปิดประกาศ ณ บอร์ดประชาสัมพันธ์ ชั้น ๑ หน้าอาคาร สำนักงานเทศบาลนครปากเกร็ด</li> <li>- ส่งข้อมูลทาง Line กลุ่มเสียงตามสายปากเกร็ด</li> <li>- การประชาสัมพันธ์ผ่านเสียงตามสายเทศบาลและเสียงตามสายชุมชน</li> <li>- ประชาสัมพันธ์ทางจอแสดงผลภาพ LED ทั้ง ๖ จุดได้แก่</li> </ul> <ol style="list-style-type: none"> <li>๑. บริเวณหน้าอาคารเทศบาลฯ</li> <li>๒. ใกล้เคียงเมืองปากเกร็ดติดกับบริษัทนารายา</li> <li>๓. อัมพรไพศาล</li> <li>๔. ถนนศรีสมาน</li> </ol>	<ul style="list-style-type: none"> <li>- โครงการพัฒนาการให้บริการโทรศัพท์สายด่วน ๑๑๓๒ กิจกรรมการให้บริการข้อมูลข่าวสารผ่านทาง Mobile Application “Pakkret Smart Life”</li> <li>- โครงการปรับปรุงและบำรุงรักษาระบบเสียงตามสาย</li> <li>- โครงการประชาสัมพันธ์ผลงานตามนโยบายผู้บริหารและสภาเทศบาล</li> <li>- โครงการบำรุงรักษาพัฒนารูปแบบป้ายประชาสัมพันธ์</li> </ul>	<p>กองยุทธศาสตร์และงบประมาณ</p>

ข้อเสนอแนะของประชาชนผู้ตอบแบบสอบถาม

ข้อเสนอแนะ	แนวทางการพัฒนา	กิจกรรม/โครงการพัฒนาที่ดำเนินการ	หน่วยงาน
<p>๒. ควรมีการประชาสัมพันธ์เกี่ยวกับภารกิจของเทศบาลให้มากกว่านี้ (ต่อ)</p>	<p>๕. บริเวณใต้สะพานพระราม ๔</p> <p>๖. บริเวณถนนภูมิเวท</p> <ul style="list-style-type: none"> <li>- การประชาสัมพันธ์ทางป้ายไฟวิ่ง บริเวณหน้าอาคารสำนักงานเทศบาลนครปากเกร็ด</li> <li>- ประชาสัมพันธ์ทางรถประชาสัมพันธ์เคลื่อนที่ตามชุมชนต่างๆ</li> <li>- ช่องทางการประชาสัมพันธ์ทาง Mobile Application “Pakkret Smart Life”</li> <li>- ช่องทางทีวีออนไลน์ผ่าน YouTube Channel : Pakkret Live</li> <li>- พัฒนาช่องทางการเข้าถึงข้อมูลที่สะดวกและรวดเร็ว</li> <li>- ประชาสัมพันธ์ทางสื่อสิ่งพิมพ์ อาทิ วารสาร คู่มือ แผ่นพับ ฯลฯ</li> <li>- การประชาสัมพันธ์ทางป้ายประชาสัมพันธ์ /ป้ายอิเล็กทรอนิกส์</li> </ul>		

ข้อเสนอแนะของประชาชนผู้ตอบแบบสอบถาม

ข้อเสนอแนะ	แนวทางการพัฒนา	กิจกรรม/โครงการพัฒนาที่ดำเนินการ	หน่วยงาน
<p>๓. ควรมีการประชาสัมพันธ์ เสียงตามสาย ป้ายโฆษณาประชาสัมพันธ์ให้ทั่วถึง</p>	<ul style="list-style-type: none"> <li>- ปัจจุบันเทศบาลมีการประชาสัมพันธ์ทางเสียงตามสายซึ่งมีทั้งของเทศบาล และมีการสนับสนุนเสียงตามสายให้กับชุมชนการประชาสัมพันธ์ผ่านเสียงตามสายเทศบาล</li> <li>- โดยกระจายเสียงบริเวณชุมชนในเขตเทศบาลนครปากเกร็ด จำนวน ๕๐ ชุมชน</li> <li>- ตรวจสอบบำรุงรักษาและปรับปรุงระบบเสียงตามสายในชุมชนให้ผู้นำในชุมชนสามารถเผยแพร่ข้อมูลข่าวสารผ่านเสียงตามสายในชุมชนได้รวดเร็ว</li> </ul>	<ul style="list-style-type: none"> <li>- โครงการปรับปรุงและบำรุงรักษาระบบเสียงตามสาย</li> <li>- โครงการประชาสัมพันธ์ผลงานตามนโยบายผู้บริหารและสภาเทศบาล</li> <li>- โครงการบำรุงรักษาพัฒนารูปแบบป้ายประชาสัมพันธ์</li> </ul>	<p>กองยุทธศาสตร์และงบประมาณ</p>
<p>๔. การจัดทำโครงการควรมีการประชาสัมพันธ์ให้ประชาชนได้รับทราบก่อนดำเนินการ</p>	<ul style="list-style-type: none"> <li>- จัดทำสื่อประชาสัมพันธ์ทางโซเชียลมีเดียต่างๆ เช่น Facebook Instagram Line ป้ายโฆษณาเสียงตามสาย รถแห่ประชาสัมพันธ์</li> <li>- จัดงานแถลงข่าว (เชิญนักข่าวจากสำนักข่าวต่างๆ โทรทัศน์ วิทยุ หนังสือพิมพ์)</li> <li>- การดำเนินการส่งโครงการ/กิจกรรมควรมีการประชาสัมพันธ์ให้กองยุทธศาสตร์ฯ ประชาสัมพันธ์ในทุกช่องทางของเทศบาล</li> </ul>	<ul style="list-style-type: none"> <li>- โครงการประเพณีวันขึ้นปีใหม่</li> <li>- โครงการเทศกาลสงกรานต์</li> <li>- โครงการจัดงานเทศกาลเข้าพรรษา</li> <li>- โครงการประเพณีตักบาตรพระสงฆ์ทางเรือ</li> <li>- โครงการประเพณีลอยกระทง</li> </ul>	<p>ทุกส่วนราชการ</p>



ข้อเสนอแนะของประชาชนผู้ตอบแบบสอบถาม

ข้อเสนอแนะ	แนวทางการพัฒนา	กิจกรรม/โครงการพัฒนาที่ดำเนินการ	หน่วยงาน
๔. การจัดทำโครงการควรมีการประชาสัมพันธ์ให้ประชาชนได้รับทราบก่อนดำเนินการ (ต่อ)	- มีการจัดสื่อประชาสัมพันธ์ต่างๆ เพื่อเสริมสร้างความรู้ความเข้าใจเกี่ยวกับระเบียบข้อกฎหมาย วิธีการขั้นตอนการชำระภาษีรวมถึงการจัดเก็บภาษีรายได้ต่างๆ ก่อนการเข้าสู่เดือนที่ชำระภาษี	- โครงการเผยแพร่ให้ความรู้เกี่ยวกับการจัดเก็บรายได้ของเทศบาล - โครงการประชาสัมพันธ์ให้ความรู้เกี่ยวกับการจดทะเบียนพาณิชย์	
๕. อยากให้มีการจัดการขยะให้ดีขึ้น	- อบรมให้ความรู้ประชาชนจัดการขยะต้นทางและคัดแยกมูลฝอย	- โครงการรณรงค์ลด คัดแยกมูลฝอยและมูลฝอยอันตราย - โครงการอบรมความรู้การลด คัดแยกมูลฝอยและมูลฝอยอันตราย	กองสาธารณสุขและสิ่งแวดล้อม
๖. การทำฟุตบอลในซอยประเสริฐอิสลามฟุตบอลสูงมากทำให้เกิดอุบัติเหตุได้ง่าย	- จะดำเนินการตามมาตรฐานทางเท้าในแต่ละประเภท	- อยู่ระหว่างการสำรวจและประมาณราคาเพื่อเข้าแผนพัฒนาท้องถิ่น	สำนักช่าง
๗. อยากให้ทำถนนและทางเท้าในซอยประเสริฐอิสลามในส่วนที่เหลือ	- อยู่ระหว่างดำเนินการสำรวจ เพื่อบรรจุเข้าแผนพัฒนาท้องถิ่น	- อยู่ระหว่างการสำรวจและประมาณราคาเพื่อเข้าแผนพัฒนาท้องถิ่น	สำนักช่าง

ข้อเสนอแนะของประชาชนผู้ตอบแบบสอบถาม

ข้อเสนอแนะ	แนวทางการพัฒนา	กิจกรรม/โครงการพัฒนาที่ดำเนินการ	หน่วยงาน
๘. อยากให้เพิ่มเส้นทางการระบายรถจากถนนสุขาประชาสรรค์ ๒ และ ๓ ออกสู่ถนนติวานนท์เพิ่มขึ้น	<ul style="list-style-type: none"> <li>- ประสานขอใช้เส้นทางผ่านในโรงเรียนกองทัพบกอุปถัมภ์ ช่างกล ชส.ทบ. เพื่อขอใช้เส้นทางในเวลาเร่งด่วน</li> <li>- จัดทำป้ายประชาสัมพันธ์เส้นทางลัด</li> </ul>	<ul style="list-style-type: none"> <li>- ประสานขอความอนุเคราะห์ขอใช้เส้นทางผ่านในโรงเรียนกองทัพบกอุปถัมภ์ ช่างกล ชส.ทบ.</li> <li>- อยู่ระหว่างการสำรวจตำแหน่งติดตั้งป้ายประชาสัมพันธ์</li> </ul>	สำนักช่าง
๙. ควรเพิ่มประตुरะบายน้ำ บริเวณวัดโพธิ์บ้านอ้อย , วัดกุ	<ul style="list-style-type: none"> <li>- มีการติดตั้งเครื่องสูบน้ำ เพื่อบรรเทาและระบายน้ำในพื้นที่ ในช่วงเวลาน้ำท่วมขัง</li> <li>- อยู่ระหว่างดำเนินการสำรวจ เพื่อบรรจุเข้าแผนพัฒนาท้องถิ่น</li> </ul>	<ul style="list-style-type: none"> <li>- มีการติดตั้งเครื่องสูบน้ำ เพื่อบรรเทาและระบายน้ำในพื้นที่ ในช่วงเวลาน้ำท่วมขัง</li> </ul>	สำนักช่าง
๑๐. ควรมีการตัดต้นไม้บริเวณที่อยู่ตามถนน	<ul style="list-style-type: none"> <li>- จัดทำรอบกำหนดการตัดแต่งต้นไม้ให้สวยงามในบริเวณถนนเส้นหลักที่อยู่ในความรับผิดชอบของเทศบาล</li> <li>- รับเรื่องและประสานงานหน่วยงานที่เกี่ยวข้องตามความรับผิดชอบให้ดำเนินการ</li> </ul>	<ul style="list-style-type: none"> <li>- มีการดำเนินการตัดแต่งต้นไม้ตามเรื่องร้องเรียนอย่างต่อเนื่อง</li> <li>- ประสานหน่วยงานหน่วยงานที่เกี่ยวข้องตามความรับผิดชอบให้ดำเนินการ</li> </ul>	สำนักช่าง
๑๑. อยากให้มีการทำ EM ในครัวเรือน	<ul style="list-style-type: none"> <li>- มีการสอนสาธิตการทำน้ำหมักจุลินทรีย์ที่ศูนย์เรียนรู้ด้านสิ่งแวดล้อม เทศบาลนครปากเกร็ด สนับสนุนวัสดุอุปกรณ์ในการทำน้ำหมักจุลินทรีย์ให้กับแหล่งเรียนรู้ด้านสิ่งแวดล้อมในชุมชนต่างๆ</li> </ul>	<ul style="list-style-type: none"> <li>- โครงการรณรงค์ลด คัดแยกมูลฝอยและมูลฝอยอันตราย</li> </ul>	กองสาธารณสุขและสิ่งแวดล้อม

ข้อเสนอแนะของประชาชนผู้ตอบแบบสอบถาม

ข้อเสนอแนะ	แนวทางการพัฒนา	กิจกรรม/โครงการพัฒนาที่ดำเนินการ	หน่วยงาน
๑๒. การจัดการถังขยะที่ชำรุดและจุดทิ้งขยะบริเวณหมู่บ้านศิวิภา , ถนนสุขาประชาสรรค์ ๒	- ดำเนินการสำรวจ ตรวจสอบ วางแผน ตั้งวางถังขยะ	- กิจกรรมวางแผนผังทิ้งขยะการจัดทิ้งขยะการจัดเก็บขยะ และตรวจสอบดูแลถังขยะที่ชำรุด	กองสาธารณสุขและสิ่งแวดล้อม
๑๓. อยากให้เทศบาลทำการลอกท่อระบายน้ำบริเวณ โครงการ ๑๒ , ชุมชนคลองเกลือเอื้ออารีย์ ๕ , หมู่บ้านทรัพย์วัฒนะ	- ส่วนช่างสุขาภิบาล จะเข้าดำเนินการตรวจสอบพื้นที่ ว่าเป็นพื้นที่สาธารณะหรือไม่ หากเป็นพื้นที่สาธารณะก็จะดำเนินการลอกท่อระบายน้ำตามความเหมาะสม	- โครงการลอกท่อระบายน้ำในพื้นที่สาธารณะ	สำนักช่าง
๑๔. ควรเพิ่มแสงสว่างตามถนนหรือภายในชุมชนบริเวณชุมชนราชพฤกษ์ ซอย ๒ , ถนนเลียบบคลองประปา , ชุมชนคลองเกลือเอื้ออารีย์ , หมู่บ้านสีไชยทอง ซอย ๒๕	- ส่วนการโยธา จะเข้าดำเนินการสำรวจและตรวจสอบ หากเป็นพื้นที่สาธารณะและมีเสาไฟฟ้าอยู่แล้ว ส่วนการโยธาจะเร่งรัดดำเนินการต่อไป	- มีการดำเนินการสำรวจไฟแสงสว่างอย่างต่อเนื่อง และเปลี่ยนหลอดไฟสาธารณะให้ใช้การได้ตามปกติ	สำนักช่าง
๑๕. อยากให้จัดการเรื่องสุนัขจรจัดในชุมชนบริเวณหมู่บ้านทรัพย์วัฒนะ , ตำบลบางพูด	- เพิ่มการติดตามและการปฏิบัติตามกฎระเบียบในการรับเลี้ยงสุนัข : ให้มีการตรวจสอบและติดตามการดูแลสุนัขจรจัดในชุมชนอย่างเคร่งครัด เช่น การตรวจสอบใบอนุญาตรับเลี้ยงสุนัขและการติดตามการฉีดวัคซีนและการทำหมัน	- โครงการสัตว์ปลอดโรคคนปลอดภัยจากโรคพิษสุนัขบ้า - โครงการป้องกันและควบคุมโรคจากสัตว์สู่คน	

ข้อเสนอแนะของประชาชนผู้ตอบแบบสอบถาม

ข้อเสนอแนะ	แนวทางการพัฒนา	กิจกรรม/โครงการพัฒนาที่ดำเนินการ	หน่วยงาน
<p>๑๕. อยากให้จัดการเรื่องสุนัขจรจัดในชุมชนบริเวณหมู่บ้านทรัพย์วัฒนะ , ตำบลบางพูด (ต่อ)</p>	<ul style="list-style-type: none"> <li>- การเผยแพร่ข้อมูลและการสอนเกี่ยวกับการดูแลสุนัข : สร้างกิจกรรมหรือเวทีเพื่อเผยแพร่ความรู้เกี่ยวกับการดูแลสุนัขอย่างถูกต้องและการฝึกสุนัขให้เป็นพฤติกรรมที่ดี</li> <li>- การสนับสนุนการรับเลี้ยงสุนัขจรจัด : สามารถสนับสนุนการรับเลี้ยงสุนัขจรจัดในชุมชนโดยเสนอคำแนะนำเกี่ยวกับการดูแลสุนัขและการจัดการเรื่องรับเลี้ยงสุนัข</li> <li>- การสร้างสภาพแวดล้อมที่เหมาะสมสำหรับสุนัขจรจัด : ให้มีพื้นที่เล็กๆ ที่เป็นที่ร่มรื่นและมีอาหารและน้ำให้สุนัขจรจัด</li> <li>- การสนับสนุนการหาบ้านให้กับสุนัขจรจัด : สามารถเข้าร่วมกับองค์กรหรือโครงการที่มุ่งเน้นการหาบ้านให้กับสุนัขจรจัด โดยช่วยสนับสนุนในการติดต่อผู้สนใจรับเลี้ยงสุนัขจรจัด</li> </ul>	<ul style="list-style-type: none"> <li>- โครงการจัดบริการสร้างเสริมสุขภาพป้องกันโรคและฟื้นฟูสมรรถภาพ (วัยเรียนสดใส รู้เท่าทันภัยพิษสุนัขบ้า)</li> <li>- โครงการจัดบริการสร้างเสริมสุขภาพป้องกันโรคและฟื้นฟูสมรรถภาพ (อบรมเชิงปฏิบัติการอาสาสมัครป้องกันและควบคุมโรคพิษสุนัขบ้า)</li> </ul>	<p>กองสาธารณสุขและสิ่งแวดล้อม</p>

ข้อเสนอแนะของประชาชนผู้ตอบแบบสอบถาม

ข้อเสนอแนะ	แนวทางการพัฒนา	กิจกรรม/โครงการพัฒนาที่ดำเนินการ	หน่วยงาน
<p>๑๖. อยากให้ปรับปรุงบำรุงริมแม่น้ำและท่าเรือให้สะอาดสวยงาม</p>	<p>- สำนักช่าง มีการตรวจสอบดูแลความมั่นคงแข็งแรงของเขื่อนอย่างสม่ำเสมอ มีการมอบหมายส่วนช่างสุขาภิบาลในการจัดเก็บผักตบชวา และขยะทางน้ำ และประสานกองสาธารณสุขในการทำความสะอาดบริเวณรอบๆริมแม่น้ำและท่าเรือ</p>	<p>- โครงการบำรุงรักษาและปรับปรุงเขื่อนภายในเขตเทศบาล - โครงการกำจัดวัชพืชและเศษขยะในคูคลองและลำรางสาธารณะและมอบหมายในส่วนช่างสุขาภิบาลจัดเก็บผักตบชวา และขยะทางน้ำ</p>	<p>สำนักช่าง</p>
<p>๑๗. อยากให้จัดเครื่องออกกำลังกายไว้ตามสถานที่ส่วนกลางต่างๆ</p>	<p>- สำรวจและตรวจสอบความต้องการเครื่องออกกำลังกายตามชุมชนต่างๆ ที่มีพื้นที่สาธารณะ</p>	<p>- จัดซื้ออุปกรณ์ออกกำลังกาย และเครื่องเล่นสำหรับเด็กให้กับชุมชนต่างๆ</p>	<p>กองสวัสดิการสังคม</p>
<p>๑๘. อยากให้พัฒนาฝีมือแรงงานในพื้นที่เพิ่มมากขึ้น</p>	<p>- เพิ่มช่องทางการประชาสัมพันธ์โครงการฝึกอบรมและส่งเสริมอาชีพสำหรับประชาชนให้ทั่วถึง - ประสานสำนักงานฝีมือแรงงานเพื่อขอข้อมูลการจัดฝึกอบรมอาชีพสำหรับประชาชนที่สนใจในจังหวัดนนทบุรี</p>	<p>- โครงการฝึกอบรมและส่งเสริมอาชีพสำหรับประชาชน</p>	<p>กองสวัสดิการสังคม</p>

ข้อเสนอแนะของประชาชนผู้ตอบแบบสอบถาม

ข้อเสนอแนะ	แนวทางการพัฒนา	กิจกรรม/โครงการพัฒนาที่ดำเนินการ	หน่วยงาน
๑๙. อยากรู้แก้ปัญหาน้ำท่วมขังบริเวณหมู่บ้าน ศิวิภา ซอย ๒ , ถนนแจ้งวัฒนะ	- ส่วนช่างสุขาภิบาล จะเข้าดำเนินการสำรวจ ตรวจสอบพื้นที่ เพื่อหาแนวทางการแก้ไขปัญหาน้ำ ท่วมขัง	- หากพบสาเหตุของปัญหาน้ำท่วมขังและ สามารถดำเนินการแก้ไขได้ ส่วนช่าง สุขาภิบาลจะเร่งรัดดำเนินการแก้ไขต่อไป - การสูบน้ำ เพื่อบรรเทาและแก้ไขปัญหาน้ำ ท่วมขัง	สำนักช่าง
๒๐. ทางเข้าปากซอยติวานนท์ - ปากเกร็ด ๒๖ มีรถจอดบังสายตาทำให้เข้าออกลำบาก	- งานรักษาความสงบได้จัดเจ้าหน้าที่เทศกิจออกไป ประชาสัมพันธ์ให้มีการจอดรถกีดขวางในบริเวณ ดังกล่าว	- กิจกรรมอำนวยความสะดวกจราจรและ การจัดระเบียบทางเท้า	สำนักปลัดเทศบาล
๒๑. อยากรู้ให้เทศบาลทำการลอกคลองบางพูด , สหกรณ์ ๓ , คลองบางตลาด	- ส่วนช่างสุขาภิบาล ได้กำหนดแผนการกำจัดวัชพืช และสิ่งกีดขวางทางน้ำเป็นประจำทุกเดือน	- ส่วนช่างสุขาภิบาล จะดำเนินการกำหนด แผนการกำจัดวัชพืชและสิ่งกีดขวางทาง ระบายน้ำเพิ่มเติมในพื้นที่ดังกล่าว	สำนักช่าง
๒๒. อยากรู้ให้มีฝายกั้นน้ำขัง บริเวณโครงการ ๑๒	- สำรวจและทำลายแหล่งเพาะพันธุ์ลูกน้ำยุง - พันจุลินทรีย์กำจัดลูกน้ำ - สนับสนุนทรายกำจัดลูกน้ำยุงให้แก่ประชาชน	- โครงการจัดบริการสร้างเสริมสุขภาพป้องกัน โรคและฟื้นฟูสมรรถภาพ (รณรงค์ป้องกันและ ควบคุมโรคติดต่อที่มียุงเป็นพาหะ)	กองสาธารณสุขและ สิ่งแวดล้อม

ข้อเสนอแนะของประชาชนผู้ตอบแบบสอบถาม

ข้อเสนอแนะ	แนวทางการพัฒนา	กิจกรรม/โครงการพัฒนาที่ดำเนินการ	หน่วยงาน
๒๓. การปรับผิวถนนควรทำในเวลาที่มีการสัญจรน้อยที่สุด	<ul style="list-style-type: none"> <li>- ประเมินวิธีการซ่อมแซมเพื่อลดเวลาในการดำเนินการ</li> <li>- กำหนดเวลาในการปฏิบัติงานในพื้นที่ที่มีการจราจรคับคั่ง ช่วงเช้า ๐๙.๐๐ - ๑๒.๐๐ น.</li> <li>ช่วงบ่าย ๑๓.๐๐ - ๑๕.๐๐ น.</li> </ul>	<ul style="list-style-type: none"> <li>- จัดทำแผนและอบรมเจ้าหน้าที่ก่อนปฏิบัติงาน</li> </ul>	สำนักช่าง
๒๔. อยากให้ปรับปรุงผิวถนนบริเวณสุขาประชาสรรค์ ๒ , คลองเกลือเอื้ออารีย์ ๔ , ริมคลองเมืองทองธานี	<ul style="list-style-type: none"> <li>- หากเป็นพื้นที่สาธารณะ เทศบาลจะดำเนินการสำรวจ เพื่อบรรจุเข้าแผนพัฒนาท้องถิ่น</li> <li>- บริเวณถนนสุขาประชาสรรค์ 2 มีการปรับปรุงถนนที่ชำรุด โดยการลาดยางแอสฟัลท์ติกคอนกรีตบางส่วน</li> </ul>	<ul style="list-style-type: none"> <li>- ปรับปรุงถนนที่ชำรุด โดยการลาดยางแอสฟัลท์ติกคอนกรีตบางส่วน</li> </ul>	สำนักช่าง
๒๕. มีการตั้งแผงร้านค้าเกินออกมาจากพื้นที่ที่กำหนด	<ul style="list-style-type: none"> <li>- งานรักษาความสงบได้จัดเจ้าหน้าที่เทศกิจออกกวาดขัน ตักเตือนและผู้ฝ่าฝืนตั้งแผงร้านค้าเกินพื้นที่</li> </ul>	<ul style="list-style-type: none"> <li>- กิจกรรมอำนวยความสะดวกจราจรและการจัดระเบียบทางเท้า</li> </ul>	สำนักปลัดเทศบาล
๒๖. ปัญหาการขับรถบนฟุตบาท	<ul style="list-style-type: none"> <li>เจ้าหน้าที่เทศกิจกับเจ้าหน้าที่ตำรวจสถานีตำรวจภูธรปากเกร็ดดำเนินการประชาสัมพันธ์ ตักเตือน และผู้ฝ่าฝืนขับรถบนฟุตบาท</li> </ul>	<ul style="list-style-type: none"> <li>- กิจกรรมอำนวยความสะดวกจราจรและการจัดระเบียบทางเท้า</li> </ul>	สำนักปลัดเทศบาล

ข้อเสนอแนะของประชาชนผู้ตอบแบบสอบถาม

ข้อเสนอแนะ	แนวทางการพัฒนา	กิจกรรม/โครงการพัฒนาที่ดำเนินการ	หน่วยงาน
๒๗. ควรมีการจัดการคุณภาพน้ำในแหล่งน้ำสาธารณะ	- ส่วนช่างสุขาภิบาล จะดำเนินการตรวจสอบและติดตามคุณภาพน้ำในแหล่งน้ำสาธารณะ เพื่อเป็นแนวทางการวางแผนบริหารจัดการน้ำเสียในพื้นที่ในอนาคต	- ส่วนช่างสุขาภิบาล ได้กำหนดโครงการเฝ้าระวังตรวจสอบและติดตามคุณภาพน้ำแหล่งน้ำสาธารณะ	สำนักช่าง
๒๘. อยากให้พัฒนาถนนทุกซอยที่มีการทรุดโทรม	- แจ้งให้ส่วนงานที่เกี่ยวข้องสำรวจถนนในความรับผิดชอบของเทศบาลเพื่อดำเนินการซ่อมแซม - รับเรื่องร้องเรียนในช่องทางต่างๆ และแจ้งส่วนงานที่เกี่ยวข้องให้ที่ดำเนินการซ่อมแซม	- อยู่ระหว่างการสำรวจและประมาณราคาปรับปรุง - มีการดำเนินการซ่อมแซมตามเรื่องร้องเรียนอย่างต่อเนื่อง	สำนักช่าง
๒๙. อยากให้ติดตั้งกล้องวงจรปิดทุกซอย	- ในการจัดหาระบบกล้องโทรทัศน์วงจรปิดในพื้นที่มุมมองของ กล้องโทรทัศน์วงจรปิด (CCTV) ต้องเป็นพื้นที่สาธารณะ พื้นที่ที่ประชาชนทั่วไปสามารถเข้าถึงได้เช่น ถนนสาธารณะ พื้นที่ให้บริการประชาชน และพื้นที่จอดรถสำหรับประชาชน เป็นต้น	- อยู่ระหว่างการสำรวจพื้นที่ที่เป็นสาธารณะและตำแหน่งที่เหมาะสม - แจ้งให้ส่วนงานที่เกี่ยวข้องสำรวจตำแหน่งติดตั้งกล้องวงจรปิด โดยพิจารณาตามความจำเป็นและเหมาะสม	สำนักช่าง
๓๐. อยากให้เพิ่มระยะเวลาในการลอกคลองตาล	- ส่วนช่างสุขาภิบาล ได้กำหนดแผนการกำจัดวัชพืชและสิ่งกีดขวางทางน้ำเป็นประจำทุกเดือน	- แผนการกำจัดวัชพืชและสิ่งกีดขวางทางระบายน้ำเพิ่มเติมในพื้นที่ดังกล่าว	สำนักช่าง



ข้อเสนอแนะของประชาชนผู้ตอบแบบสอบถาม

ข้อเสนอแนะ	แนวทางการพัฒนา	กิจกรรม/โครงการพัฒนาที่ดำเนินการ	หน่วยงาน
<p>๓๑. ควรมีการบริการเคลื่อนที่ด้านต่างๆให้กับประชาชนผู้สูงอายุ</p>	<ul style="list-style-type: none"> <li>- สำรวจความต้องการด้านการบริการของผู้สูงอายุ</li> <li>- ดำเนินกิจกรรมหรือโครงการบริการเคลื่อนที่ด้านต่างๆ</li> <li>- ติดตามผลการดำเนินโครงการเพื่อพัฒนากิจกรรมและโครงการให้ครอบคลุมและทั่วถึง</li> <li>- สนับสนุนกิจกรรมหรือโครงการให้มีอย่างต่อเนื่องและประชาสัมพันธ์ให้ผู้สูงอายุเข้าถึงกิจกรรมและโครงการ</li> <li>- ออกให้บริการจัดทำบัตรประจำตัวประชาชนถึงบ้านและในโรงพยาบาลให้แก่คนชรา ผู้ป่วยติดเตียงและผู้พิการที่ไม่สามารถเคลื่อนย้ายได้ ภายในเขตเทศบาลนครปากเกร็ด</li> <li>- มีการให้ความรู้ด้านการจัดเก็บภาษีที่ดินและสิ่งปลูกสร้างนอกสถานที่ เพื่อสร้างความเข้าใจในการชำระภาษีและค่าธรรมเนียมต่างๆ ของเทศบาล</li> </ul>	<ul style="list-style-type: none"> <li>- โครงการสร้างเสริมสุขภาพประชาชน ภายดีจิตดี ชีวิตเป็นสุข</li> <li>- โครงการอบรมส่งเสริมสุขภาพตามกลุ่มวัยหลักสูตร ผู้สูงวัยพลามัยดี</li> <li>- โครงการฝึกอบรมและส่งเสริมอาชีพสำหรับผู้สูงอายุ</li> <li>- โครงการบริการงานทะเบียนราษฎรและบัตรประจำตัวประชาชน</li> <li>- กิจกรรมประชาสัมพันธ์ให้ความรู้ความเข้าใจกับระเบียบข้อกฎหมาย วิธีการขั้นตอนการชำระภาษีรวมถึงการจัดเก็บรายได้ต่างๆ</li> </ul>	<p>ทุกส่วนราชการ</p>
<p>๓๒. มีการจัดกิจกรรมส่งเสริมอาชีพผู้สูงอายุ</p>	<ul style="list-style-type: none"> <li>- เพิ่มช่องทางการประชาสัมพันธ์ โครงการฝึกอบรมและส่งเสริมอาชีพสำหรับผู้สูงอายุให้ทั่วถึงทุกกลุ่ม เช่น กลุ่มประชาชนทั่วไป คณะกรรมการชุมชน ชมรมผู้สูงอายุ ฯลฯ</li> </ul>	<ul style="list-style-type: none"> <li>- โครงการฝึกอบรมและส่งเสริมอาชีพสำหรับผู้สูงอายุ</li> </ul>	<p>กองสวัสดิการสังคม</p>

ข้อเสนอแนะของประชาชนผู้ตอบแบบสอบถาม

ข้อเสนอแนะ	แนวทางการพัฒนา	กิจกรรม/โครงการพัฒนาที่ดำเนินการ	หน่วยงาน
๓๓. มีปัญหาเรื่องน้ำเน่าเสียบริเวณคลองสวย	- ส่วนช่างสุขาภิบาล ได้กำหนดแผนการกำจัดวัชพืชและสิ่งกีดขวางทางระบายน้ำเป็นประจำทุกเดือน และเปิด-ปิดบานประตูระบายน้ำ เพื่อให้น้ำไหลเวียนได้ดีขึ้น	- แผนเร่งด่วนในการกำจัดวัชพืชและสิ่งกีดขวางทางน้ำในพื้นที่ดังกล่าว	สำนักช่าง
๓๔. อยากให้ทำลูกระนาดป้องกันรถวิ่งเร็ว	- แจ้งให้ส่วนงานที่เกี่ยวข้องสำรวจถนนในความรับผิดชอบของเทศบาลเพื่อดำเนินการกำหนดตำแหน่งตีเส้นชะลอความเร็ว - รับเรื่องร้องเรียนในช่องทางต่างๆ และแจ้งให้ส่วนงานที่เกี่ยวข้องดำเนินการตีเส้นชะลอความเร็ว (ทางส่วนโยธาจะดำเนินการตีเส้นชะลอความเร็ว แทนการทำลูกระนาดชะลอความเร็ว เนื่องจากมีผู้ร้องเรียนเกี่ยวกับอุบัติเหตุบริเวณที่ทำลูกระนาด)	- อยู่ระหว่างการสำรวจและประมาณราคาตีเส้นชะลอความเร็ว - มีการดำเนินการตีเส้นชะลอความเร็วตามเรื่องร้องเรียนอย่างต่อเนื่อง	สำนักช่าง

## ข้อเสนอแนะของคณะกรรมการติดตามและประเมินผล

งานวิจัยและประเมินผล กองยุทธศาสตร์และงบประมาณ ได้รวบรวมข้อเสนอแนะของคณะกรรมการติดตามและประเมินผลและจัดส่งให้ส่วนราชการที่เกี่ยวข้องได้  
ตอบแนวทางการพัฒนาและได้เสนอกิจกรรม/โครงการที่ดำเนินการ เพื่อเป็นข้อมูลให้ประชาชนได้รับทราบดังนี้

ข้อเสนอแนะ	แนวทางการพัฒนาและการแก้ไขปัญหา	กิจกรรม/โครงการพัฒนา ที่ดำเนินการ	ส่วนราชการ
<p>๑. การจ้างสถาบันการศึกษาเป็นผู้สำรวจความคิดเห็นของประชาชนอยากให้เสนอปัญหาความต้องการของประชาชนอย่างตรงไปตรงมาเพื่อสามารถนำไปแก้ปัญหาได้อย่างตรงจุด</p>	<ul style="list-style-type: none"> <li>- แจ้างข้อเสนอแนะให้สถาบันการศึกษาทราบและระบุไว้ในขอบเขตการจ้างที่ปรึกษา</li> <li>- เผยแพร่ผลการสำรวจความพึงพอใจให้ประชาชนทราบและสามารถค้นคว้าข้อมูลรายงานฉบับสมบูรณ์ได้ผ่านทางเว็บไซต์เทศบาล และศูนย์ข้อมูลข่าวสารอิเล็กทรอนิกส์</li> </ul>	<ul style="list-style-type: none"> <li>- โครงการสำรวจความพึงพอใจของผู้รับบริการเทศบาลนครปากเกร็ด</li> </ul>	<p>กองยุทธศาสตร์และงบประมาณ</p>
<p>๒. โครงการที่ไม่ได้ใช้เงินหรือใช้เงินไม่หมดควรบริหารงบประมาณแต่ละโครงการให้หมดเพื่อช่วยลดปัญหาการโอนเปลี่ยนแปลงในระบบงบประมาณ</p>	<ul style="list-style-type: none"> <li>- วางแผนโครงการและงบประมาณให้สอดคล้องในการใช้งบประมาณจริง</li> <li>- ต้องมีการควบคุมการดำเนินงานให้เป็นไปตามแผนงานหรืองบประมาณที่กำหนดไว้</li> <li>- ให้ความรู้ความเข้าใจในการบริหารงบประมาณให้แก่พนักงานผู้ปฏิบัติงานให้ทำงานอย่างมีประสิทธิภาพ</li> </ul>	<ul style="list-style-type: none"> <li>- ดำเนินตรวจสอบก่อนดำเนินการทำโครงการและงบประมาณให้สอดคล้องกับการใช้งบประมาณจริงโดยแจ้งงบประมาณรายละเอียดให้ชัดเจน</li> </ul>	<p>ทุกส่วนราชการ</p>

ข้อเสนอแนะ	แนวทางการพัฒนาและการแก้ไขปัญหา	กิจกรรม/โครงการพัฒนา ที่ดำเนินการ	ส่วนราชการ
๒. โครงการที่ไม่ได้ใช้เงินหรือใช้เงินไม่หมด ควรบริหารงบประมาณแต่ละโครงการให้หมดเพื่อช่วยลดปัญหาการโอน เปลี่ยนแปลงในระบบงบประมาณ (ต่อ)	<ul style="list-style-type: none"> <li>- ปรับเพิ่มกิจกรรมให้สอดคล้องกับวัตถุประสงค์ให้สามารถใช้จ่ายงบประมาณได้ตามระเบียบ</li> <li>- เร่งรัดดำเนินการตามแผนดำเนินงาน</li> </ul>		
๓. ควรให้ตรวจสอบโครงการพัฒนาต่างๆ ที่ดำเนินการให้มีความรัดกุมและชัดเจนยิ่งขึ้น	<ul style="list-style-type: none"> <li>- จัดคณะทำงานตรวจสอบโครงการ</li> <li>- สํารวจข้อมูลเบื้องต้นของโครงการ</li> <li>- วางแผนตรวจสอบโครงการ</li> <li>- มีการประชุมเปิดตรวจ เป็นการประชุมร่วมกันระหว่างผู้บริหาร และผู้รับผิดชอบโครงการ</li> <li>- สรุปประเด็นข้อตรวจพบเพื่อให้เกิดความรัดกุมและชัดเจนเกิดการแก้ไขที่ถูกต้อง</li> <li>- กำหนดวัตถุประสงค์ เป้าหมาย และตัวชี้วัดโครงการให้ครอบคลุมและชัดเจนมากขึ้น</li> <li>- ติดตามและประเมินผลความก้าวหน้าของโครงการ</li> <li>- สำนักช่างมีการประชุม เพื่อติดตามและหาข้อเสนอแนะ หากมีปัญหาอุปสรรคให้รายงานผู้บริหารเพื่อหาแนวทางแก้ไขปัญหา ต่อไป</li> </ul>	<ul style="list-style-type: none"> <li>- จัดทำคำสั่งให้มีผู้ตรวจสอบโครงการให้รัดกุมและชัดเจน</li> <li>- การประชุมคณะผู้บริหารและผู้ที่เกี่ยวข้อง สำนักช่างประจำเดือน</li> </ul>	ทุกส่วนราชการ

Pak Kret City Municipality

สำนักงานเทศบาลนครปากเกร็ด

เลขที่ ๑ ถนนแจ้งวัฒนะ ตำบลปากเกร็ด

อำเภอปากเกร็ด จังหวัดนนทบุรี

๑๑๑๒๐

ภาคผนวก

รายงานผลการติดตามและประเมินผล

แผนพัฒนาท้องถิ่น (พ.ศ. ๒๕๖๖ - ๒๕๗๐)

ประจำปี ๒๕๖๖ รายไตรมาสที่ ๔ ตั้งแต่ ๑ ต.ค. ๖๕ - ๓๐ ก.ย. ๖๖

ลำดับ ที่	ยุทธศาสตร์/กลยุทธ์/โครงการ/กิจกรรม	หน่วยงาน	งบประมาณ		การติดตามการใช้งบประมาณ		เป้าหมายโครงการ ประเภท/จำนวน	ผลผลิต (OUTPUT)	ผลลัพธ์ (OUTCOME)	ระยะเวลาดำเนินการ		ผลการดำเนินงาน
			แผน	เทศบัญญัติ	ใช้ไป	คงเหลือ				วันเริ่ม ดำเนินการ	วันสิ้นสุด	
<b>ยุทธศาสตร์ด้านการศึกษา ศาสนาและวัฒนธรรม</b> <b>กลยุทธ์ที่ ๑ ส่งเสริมและพัฒนาการจัดการศึกษา</b> <b>แผนงานบริหารงานทั่วไป</b>												
๑	โครงการพัฒนาคุณภาพการจัดการศึกษา ๑.๑ โครงการพัฒนาวัตกรรมการเรียนรู้ สำหรับเด็กปฐมวัย (แก้ไข ตามประกาศ วันที่ ๒๗ ก.ค. ๒๕๖๕)	กองการเจ้าหน้าที่	๑๐๐,๐๐๐	๑๐๐,๐๐๐	๗๖,๖๓๒	๒๓,๓๖๘	พนักงานครูเทศบาล และพนักงานจ้าง จำนวน ๖๙ คน	๖๘ คน	ผู้อบรมมีความรู้ ความเข้าใจในหลักสูตร ที่เข้ารับการอบรม	๘-เม.ย.-๖๖	๙-เม.ย.-๖๖	<input type="checkbox"/> ยังไม่ได้ดำเนินการ <input type="checkbox"/> อยู่ระหว่างดำเนินการ <input checked="" type="checkbox"/> ดำเนินการแล้วเสร็จ
	๑.๒ โครงการพัฒนาประสิทธิภาพบุคลากร ทางการศึกษา (แก้ไข ตามประกาศ วันที่ ๒๗ ก.ค. ๒๕๖๕)	กองการเจ้าหน้าที่	๒,๕๐๐,๐๐๐	๑,๕๐๐,๐๐๐	๐ ยกเลิก	๑,๕๐๐,๐๐๐	-	-	-	-	-	<input checked="" type="checkbox"/> ยังไม่ได้ดำเนินการ <input type="checkbox"/> อยู่ระหว่างดำเนินการ <input type="checkbox"/> ดำเนินการแล้วเสร็จ
<b>ยุทธศาสตร์ด้านการศึกษา ศาสนาและวัฒนธรรม</b> <b>กลยุทธ์ที่ ๑ ส่งเสริมและพัฒนาการจัดการศึกษา</b> <b>แผนงานการศึกษา</b>												
๑	โครงการพัฒนาศักยภาพนักเรียน ๑.๑ โครงการพัฒนาศักยภาพนักเรียนและ ประสิทธิภาพการจัดการศึกษาของสถานศึกษา ในสังกัดเทศบาลนครปากเกร็ด	กองการศึกษา	๖๐๐,๐๐๐	๓๐๐,๐๐๐	๓๖,๙๖๙	๒๖๓,๐๓๑	นักเรียนโรงเรียน ในสังกัด จำนวน ๑ ครั้ง	๑ ครั้ง	นักเรียนในสังกัด เข้าร่วมกิจกรรม ด้านทักษะการเรียนรู้ ประเภทต่างๆร่วมกับ หน่วยงานอื่น	มิ.ย.-๖๖	ส.ค.-๖๖	<input type="checkbox"/> ยังไม่ได้ดำเนินการ <input type="checkbox"/> อยู่ระหว่างดำเนินการ <input checked="" type="checkbox"/> ดำเนินการแล้วเสร็จ
๒	โครงการพัฒนาคุณภาพการจัดการศึกษา ๒.๑ โครงการสนับสนุนอาหารเสริม (นม) ให้แก่ศูนย์พัฒนาเด็กเล็ก	กองการศึกษา	๑,๔๐๐,๐๐๐ อุดหนุนทั่วไป ๒๐๐,๐๐๐ รายได้	๘๐๙,๕๐๐ อุดหนุนทั่วไป ๕๔๗,๙๐๐ รายได้	๘๐๙,๕๐๐ อุดหนุนทั่วไป ๖๓,๙๕๙.๓๖ รายได้	๐ อุดหนุนทั่วไป ๔๘๓,๙๔๐.๖๔ รายได้	เด็กศูนย์พัฒนา เด็กเล็กในสังกัด เทศบาล จำนวน ๑๐ แห่ง	๑๐ แห่ง	เด็กศูนย์พัฒนาเด็ก เล็ก ในสังกัดเทศบาล มีสุขภาพแข็งแรง สมบูรณ์	ต.ค.-๖๕	ก.ย.-๖๖	<input type="checkbox"/> ยังไม่ได้ดำเนินการ <input type="checkbox"/> อยู่ระหว่างดำเนินการ <input checked="" type="checkbox"/> ดำเนินการแล้วเสร็จ

## รายงานผลการติดตามและประเมินผล

## แผนพัฒนาท้องถิ่น (พ.ศ. ๒๕๖๖ - ๒๕๗๐)

ประจำปี ๒๕๖๖ รายไตรมาสที่ ๔ ตั้งแต่ ๑ ต.ค. ๖๕ - ๓๐ ก.ย. ๖๖

ลำดับ ที่	ยุทธศาสตร์/กลยุทธ์/โครงการ/กิจกรรม	หน่วยงาน	งบประมาณ		การติดตามการใช้งบประมาณ		เป้าหมายโครงการ ประเภท/จำนวน	ผลผลิต (OUTPUT)	ผลลัพธ์ (OUTCOME)	ระยะเวลาดำเนินการ		ผลการดำเนินงาน
			แผน	เทศบัญญัติ	ใช้ไป	คงเหลือ				วันเริ่ม ดำเนินการ	วันสิ้นสุด	
๒.๒	โครงการสนับสนุนค่าใช้จ่ายการบริหาร สถานศึกษาศูนย์พัฒนาเด็กเล็ก	กองการศึกษา	๕,๐๐๐,๐๐๐ อุดหนุนทั่วไป	๓,๕๑๗,๑๐๐ อุดหนุนทั่วไป ๓๕๕,๐๐๐ โอนเพิ่ม	๓,๗๓๗,๒๘๘ อุดหนุนทั่วไป	๑๓๔,๘๑๒ อุดหนุนทั่วไป	ศูนย์พัฒนาเด็กเล็ก ในสังกัดเทศบาล จำนวน ๑๐ แห่ง	๑๐ แห่ง	ศูนย์พัฒนาเด็กเล็ก ในสังกัดเทศบาล ได้รับการสนับสนุน	ต.ค.-๖๕	ก.ย.-๖๖	<input type="checkbox"/> ยังไม่ได้ดำเนินการ <input type="checkbox"/> อยู่ระหว่างดำเนินการ <input checked="" type="checkbox"/> ดำเนินการแล้วเสร็จ
๒.๓	โครงการจัดทำแบบเตรียมความพร้อม	กองการศึกษา	๓๕๐,๐๐๐	๓๕๐,๐๐๐	๑๕๗,๙๓๒	๑๙๒,๐๖๘	ครู , ผู้ดูแลเด็ก จำนวน ๕๐ คน	๔๐ คน	ศูนย์พัฒนาเด็กเล็ก ในสังกัดเทศบาล มีแบบเตรียมความ พร้อมที่มีคุณภาพ	เม.ย.-๖๖	พ.ค.-๖๖	<input type="checkbox"/> ยังไม่ได้ดำเนินการ <input type="checkbox"/> อยู่ระหว่างดำเนินการ <input checked="" type="checkbox"/> ดำเนินการแล้วเสร็จ
๒.๔	โครงการจัดการประชุมผู้ปกครอง	กองการศึกษา	๕๐,๐๐๐	๓๐,๐๐๐	๒๑,๗๗๖	๘,๒๒๔	ผู้ปกครอง/๖๐๐ คน	๔๒๘ คน	ผู้ปกครองได้รับทราบ และเข้าใจแนวทาง	เม.ย.-๖๖	พ.ค.-๖๖	<input type="checkbox"/> ยังไม่ได้ดำเนินการ <input type="checkbox"/> อยู่ระหว่างดำเนินการ <input checked="" type="checkbox"/> ดำเนินการแล้วเสร็จ
๒.๕	โครงการพัฒนาคุณภาพการเรียน การสอน ICT (แผนเปลี่ยนแปลง ฉบับที่ ๑)	กองการศึกษา	๒,๕๐๐,๐๐๐	๒,๕๐๐,๐๐๐	๑,๗๖๓,๑๙๐	๗๓๖,๘๑๐	นักเรียนโรงเรียนใน สังกัดเทศบาล จำนวน ๒,๐๐๐ คน	๑,๙๔๙ คน	การเรียนการสอน ICT เป็นไปอย่าง มีประสิทธิภาพ	ต.ค.-๖๕	ก.ย.-๖๖	<input type="checkbox"/> ยังไม่ได้ดำเนินการ <input type="checkbox"/> อยู่ระหว่างดำเนินการ <input checked="" type="checkbox"/> ดำเนินการแล้วเสร็จ
๒.๖	โครงการสนับสนุนอาหารเสริม (นม) ให้แก่โรงเรียน	กองการศึกษา	๑๒,๘๐๐,๐๐๐ อุดหนุนทั่วไป ๑,๘๐๐,๐๐๐ รายได้	๑๑,๖๘๑,๘๐๐ อุดหนุนทั่วไป ๕๔๘,๖๐๐ รายได้	๑๑,๖๘๑,๘๐๐ อุดหนุนทั่วไป ๒๐๖,๐๘๙ รายได้	๐ อุดหนุนทั่วไป ๓๔๒,๕๐๑ รายได้	โรงเรียนในสังกัด เทศบาล จำนวน ๓ แห่ง/โรงเรียน ในสังกัดหน่วยงาน อื่น จำนวน ๘ แห่ง	๑๑ แห่ง	นักเรียนมีสุขภาพ แข็งแรงเติบโต ตามเกณฑ์มาตรฐาน	ต.ค.-๖๕	ก.ย.-๖๖	<input type="checkbox"/> ยังไม่ได้ดำเนินการ <input type="checkbox"/> อยู่ระหว่างดำเนินการ <input checked="" type="checkbox"/> ดำเนินการแล้วเสร็จ
๒.๗	โครงการสนับสนุนค่าใช้จ่ายการบริหาร สถานศึกษาโรงเรียนในสังกัดเทศบาล นครปากเกร็ด	กองการศึกษา	๒๐,๐๐๐,๐๐๐ อุดหนุนทั่วไป ๔,๐๐๐,๐๐๐ รายได้	๑๖,๓๖๗,๙๐๐ อุดหนุนทั่วไป ๓,๙๐๘,๖๐๐ รายได้	๑๕,๘๕๖,๔๐๐ อุดหนุนทั่วไป ๓,๙๐๘,๖๐๐ รายได้	๕๒๑,๕๐๐ อุดหนุนทั่วไป ๐ รายได้	โรงเรียนในสังกัด เทศบาล จำนวน ๓ แห่ง	๓ แห่ง	โรงเรียนในสังกัด เทศบาลสามารถจัด การเรียนการสอนได้ อย่างมีประสิทธิภาพ	ต.ค.-๖๕	ก.ย.-๖๖	<input type="checkbox"/> ยังไม่ได้ดำเนินการ <input type="checkbox"/> อยู่ระหว่างดำเนินการ <input checked="" type="checkbox"/> ดำเนินการแล้วเสร็จ



รายงานผลการติดตามและประเมินผล

แผนพัฒนาท้องถิ่น (พ.ศ. ๒๕๖๖ - ๒๕๗๐)

ประจำปี ๒๕๖๖ รายไตรมาสที่ ๔ ตั้งแต่ ๑ ต.ค. ๖๕ - ๓๐ ก.ย. ๖๖

ลำดับ ที่	ยุทธศาสตร์/กลยุทธ์/โครงการ/กิจกรรม	หน่วยงาน	งบประมาณ		การติดตามการใช้งบประมาณ		เป้าหมายโครงการ ประเภท/จำนวน	ผลผลิต (OUTPUT)	ผลลัพธ์ (OUTCOME)	ระยะเวลาดำเนินการ		ผลการดำเนินงาน
			แผน	เทศบัญญัติ	ใช้ไป	คงเหลือ				วันเริ่ม ดำเนินการ	วันสิ้นสุด	
	๒.๘ โครงการส่งเสริมภาษาต่างประเทศ สำหรับสถานศึกษาสังกัดเทศบาลนครปากเกร็ด	กองการศึกษา	๕,๗๖๐,๐๐๐	๓,๔๕๖,๐๐๐	๓,๔๕๖,๐๐๐	๐	นักเรียนในสังกัด เทศบาล ๒,๐๐๐คน	๑,๔๔๔ คน	นักเรียนมีพื้นฐาน ด้านภาษาต่างประเทศ ได้ดียิ่งขึ้น	ต.ค.-๖๕	ก.ย.-๖๖	<input type="checkbox"/> ยังไม่ได้ดำเนินการ <input type="checkbox"/> อยู่ระหว่างดำเนินการ <input checked="" type="checkbox"/> ดำเนินการแล้วเสร็จ
	๒.๙ โครงการจัดทำแผนพัฒนาการศึกษา ติดตามและประเมินผลการดำเนินงาน	กองการศึกษา	๗๐,๐๐๐	๕๐,๐๐๐	๐ ยกเลิก	๕๐,๐๐๐	-	-	-	-	-	<input checked="" type="checkbox"/> ยังไม่ได้ดำเนินการ <input type="checkbox"/> อยู่ระหว่างดำเนินการ <input type="checkbox"/> ดำเนินการแล้วเสร็จ
	๒.๑๐ โครงการพัฒนาและปรับปรุง ระบบเครือข่ายสารสนเทศเพื่อการศึกษา	กองการศึกษา	๔๕๐,๐๐๐	ไม่ได้รับงบประมาณ	-	-	-	-	-	-	-	<input checked="" type="checkbox"/> ยังไม่ได้ดำเนินการ <input type="checkbox"/> อยู่ระหว่างดำเนินการ <input type="checkbox"/> ดำเนินการแล้วเสร็จ
	๒.๑๑ โครงการพัฒนาระบบประกันคุณภาพ และติดตามตรวจสอบคุณภาพการศึกษา	กองการศึกษา	๕๐,๐๐๐	๓๐,๐๐๐	๐ ยกเลิก	๓๐,๐๐๐	-	-	-	-	-	<input checked="" type="checkbox"/> ยังไม่ได้ดำเนินการ <input type="checkbox"/> อยู่ระหว่างดำเนินการ <input type="checkbox"/> ดำเนินการแล้วเสร็จ
๓	โครงการส่งเสริมการเรียนรู้สู่อาเซียน (แผนเปลี่ยนแปลง ฉบับที่ ๑)	กองการศึกษา	๑๕๐,๐๐๐	ไม่ได้รับงบประมาณ	-	-	-	-	-	-	-	<input checked="" type="checkbox"/> ยังไม่ได้ดำเนินการ <input type="checkbox"/> อยู่ระหว่างดำเนินการ <input type="checkbox"/> ดำเนินการแล้วเสร็จ
๔	โครงการพัฒนาและปรับปรุงอาคาร สถานที่และครุภัณฑ์ศูนย์พัฒนาเด็กเล็ก ๔.๑ โครงการรักษานามัยสิ่งแวดล้อม ภายในบริเวณศูนย์พัฒนาเด็กเล็กในสังกัด เทศบาลจัดตั้งเอง	กองการศึกษา	๕๐,๐๐๐	๒๓,๑๙๕	๒๓,๑๙๕.๗๒	๐.๐๘	ศูนย์พัฒนาเด็กเล็ก ในสังกัดเทศบาล จัดตั้งเอง จำนวน ๑ แห่ง	๑ แห่ง	ศูนย์พัฒนาเด็กเล็กใน สังกัดเทศบาลจัดตั้ง มีอนามัยสิ่งแวดล้อม ที่ดี	ต.ค.-๖๕	ก.ย.-๖๖	<input type="checkbox"/> ยังไม่ได้ดำเนินการ <input type="checkbox"/> อยู่ระหว่างดำเนินการ <input checked="" type="checkbox"/> ดำเนินการแล้วเสร็จ

รายงานผลการติดตามและประเมินผล

แผนพัฒนาท้องถิ่น (พ.ศ. ๒๕๖๖ - ๒๕๗๐)

ประจำปี ๒๕๖๖ รายไตรมาสที่ ๔ ตั้งแต่ ๑ ต.ค. ๖๕ - ๓๐ ก.ย. ๖๖

ลำดับ ที่	ยุทธศาสตร์/กลยุทธ์/โครงการ/กิจกรรม	หน่วยงาน	งบประมาณ		การติดตามการใช้งบประมาณ		เป้าหมายโครงการ ประเภท/จำนวน	ผลผลิต (OUTPUT)	ผลลัพธ์ (OUTCOME)	ระยะเวลาดำเนินการ		ผลการดำเนินงาน
			แผน	เทศบาล/ผู้ติ	ใช้ไป	คงเหลือ				วันเริ่ม ดำเนินการ	วันสิ้นสุด	
๔.๒	โครงการบำรุงรักษาและปรับปรุงที่ดิน สิ่งก่อสร้างศูนย์พัฒนาเด็กเล็กในสังกัดเทศบาล จัดตั้งเอง (แผนเปลี่ยนแปลง ครั้งที่ ๒/๒๕๖๖)	กองการศึกษา	๑,๐๐๐,๐๐๐	๖๐๐,๐๐๐	๐	๖๐๐,๐๐๐	บำรุงรักษาและปรับปรุง ที่ดินสิ่งก่อสร้างศูนย์ พัฒนาเด็กเล็กในสังกัด พัฒนาเด็กเล็กในสังกัด ไม่น้อยกว่า ๒ ครั้ง	๒ ครั้ง	ที่ดินสิ่งก่อสร้างศูนย์ พัฒนาเด็กเล็กในสังกัด อยู่ในสภาพที่แข็งแรง ปลอดภัยและพร้อม ใช้งานตลอดเวลา	-	-	<input checked="" type="checkbox"/> ยังไม่ได้ดำเนินการ <input type="checkbox"/> อยู่ระหว่างดำเนินการ <input type="checkbox"/> ดำเนินการแล้วเสร็จ
๕	โครงการพัฒนาและปรับปรุงอาคารสถานที่ และครุภัณฑ์ของโรงเรียน ๕.๑ โครงการรักษานามไม้สิ่งแวดล้อม ภายในบริเวณโรงเรียนในสังกัดเทศบาล	กองการศึกษา	๑๘๐,๐๐๐	๓๒๒,๑๖๔	๓๒๒,๑๖๔	๐	โรงเรียนในสังกัด เทศบาล จำนวน ๓ แห่ง	๓ แห่ง	โรงเรียนมีนามไม้ สิ่งแวดล้อมที่ดี	ต.ค.-๖๖	ก.ย.-๖๖	<input type="checkbox"/> ยังไม่ได้ดำเนินการ <input type="checkbox"/> อยู่ระหว่างดำเนินการ <input checked="" type="checkbox"/> ดำเนินการแล้วเสร็จ
๕.๒	โครงการบำรุงรักษาและปรับปรุงที่ดิน สิ่งก่อสร้างโรงเรียนในสังกัดเทศบาล (แผนเปลี่ยนแปลง ครั้งที่ ๒/๒๕๖๖)	กองการศึกษา	๔,๐๐๐,๐๐๐	๑,๐๐๐,๐๐๐	๑๒๑,๐๐๐.๐๐	๘๗๙,๐๐๐.๐๐	สิ่งก่อสร้างและ ครุภัณฑ์โรงเรียน ในสังกัดเทศบาล จำนวน ๓ แห่ง	๓ แห่ง	ที่ดินสิ่งก่อสร้าง อยู่ในสภาพที่แข็งแรง ปลอดภัยและพร้อม ใช้งานตลอดเวลา	ต.ค.-๖๖	ก.ย.-๖๖	<input type="checkbox"/> ยังไม่ได้ดำเนินการ <input type="checkbox"/> อยู่ระหว่างดำเนินการ <input checked="" type="checkbox"/> ดำเนินการแล้วเสร็จ
๕.๓	โครงการก่อสร้างถนน คสล. พร้อมรั้ว โรงเรียนผาสุกมณีจักร มิตรภาพที่ ๑๑๖ นครปากเกร็ด ๒	กองการศึกษา	๑๕,๐๐๐,๐๐๐	๖๕,๐๐๐,๐๐๐	๐	๑๕,๐๐๐,๐๐๐	-	-	-	-	-	<input type="checkbox"/> ยังไม่ได้ดำเนินการ <input type="checkbox"/> อยู่ระหว่างดำเนินการ <input checked="" type="checkbox"/> ดำเนินการแล้วเสร็จ
๕.๔	โครงการจัดซื้อชุดเครื่องเสียง โรงเรียนวัดกู่ (นันทาภินันท์วิทยา) นครปากเกร็ด ๓ (แผนเพิ่มเติม ฉบับที่ ๑)	กองการศึกษา	๑๓๕,๗๐๐	๑๓๕,๗๐๐	๑๓๓,๐๐๐	๒,๗๐๐	เครื่องเสียง จำนวน ๑ ชุด	๑ ชุด	โรงเรียนมีเครื่องเสียง ที่มีประสิทธิภาพและ ใช้งานได้หลากหลาย	เม.ย.-๖๖	มิ.ย.-๖๖	<input type="checkbox"/> ยังไม่ได้ดำเนินการ <input type="checkbox"/> อยู่ระหว่างดำเนินการ <input checked="" type="checkbox"/> ดำเนินการแล้วเสร็จ
๕.๕	โครงการปรับปรุงหลังคาพร้อมฝ้าเพดาน ชั้น ๕ และติดตั้งเครื่องสูบน้ำบริเวณอาคาร ๔ โรงเรียนผาสุกมณีจักร มิตรภาพที่ ๑๑๖ นครปากเกร็ด ๒ (แผนเพิ่มเติม ครั้งที่ ๑/๒๕๖๖)	กองการศึกษา	๒,๐๐๐,๐๐๐	๒,๐๐๐,๐๐๐	๐	๒,๐๐๐,๐๐๐	-	-	-	-	-	<input checked="" type="checkbox"/> ยังไม่ได้ดำเนินการ <input type="checkbox"/> อยู่ระหว่างดำเนินการ <input type="checkbox"/> ดำเนินการแล้วเสร็จ

รายงานผลการติดตามและประเมินผล

แผนพัฒนาท้องถิ่น (พ.ศ. ๒๕๖๖ - ๒๕๗๐)

ประจำปี ๒๕๖๖ รายไตรมาสที่ ๔ ตั้งแต่ ๑ ต.ค. ๖๕ - ๓๐ ก.ย. ๖๖

ลำดับ ที่	ยุทธศาสตร์/กลยุทธ์/โครงการ/กิจกรรม	หน่วยงาน	งบประมาณ		การติดตามการใช้งบประมาณ		เป้าหมายโครงการ ประเภท/จำนวน	ผลผลิต (OUTPUT)	ผลลัพธ์ (OUTCOME)	ระยะเวลาดำเนินการ		ผลการดำเนินงาน
			แผน	เทศบัญญัติ	ใช้ไป	คงเหลือ				วันเริ่ม ดำเนินการ	วันสิ้นสุด	
๖	๕.๖ โครงการติดตั้งหลังคา กันสาดและ รางระบายน้ำ พร้อมท่อรับน้ำ อาคาร ๕ โรงเรียนผาสุกมณีจักรมิตรภาพที่ ๑๑๖ นครปากเกร็ด ๒ (แผนเพิ่มเติม ครั้งที่ ๑/๒๕๖๖)	กองการศึกษา	๒,๓๐๐,๐๐๐	๒,๓๐๐,๐๐๐	๐ กันเงินไม่ก่อหนี้	๒,๓๐๐,๐๐๐	-	-	-	-	-	<input checked="" type="checkbox"/> ยังไม่ได้ดำเนินการ <input type="checkbox"/> อยู่ระหว่างดำเนินการ <input type="checkbox"/> ดำเนินการแล้วเสร็จ
	๖.๑ โครงการจัดตั้งสถานศึกษาในสังกัดเทศบาล ก่อสร้างอาคารเรียนอนุบาลและประถม บริเวณหนองบอน (แผนเพิ่มเติม ฉบับที่ ๑) (แผนเปลี่ยนแปลง ครั้งที่ ๒/๒๕๖๖)	กองการศึกษา	๒๔,๐๐๐,๐๐๐	๒๔,๐๐๐,๐๐๐	๒๓,๖๐๐,๐๐๐	๔๐๐,๐๐๐	แบบแปลนอาคาร เรียนอนุบาลและ ประถมบริเวณ หนองบอนจำนวน ๑ แบบแปลน	๑ แบบแปลน	เทศบาลมีแบบแปลน ประมาณราคา ก่อสร้างอาคารเรียน อนุบาลและประถม บริเวณหนองบอน	ส.ค.-๖๖	มี.ค.-๖๗	<input type="checkbox"/> ยังไม่ได้ดำเนินการ <input checked="" type="checkbox"/> อยู่ระหว่างดำเนินการ <input type="checkbox"/> ดำเนินการแล้วเสร็จ
โครงการที่ตั้งงบประมาณจากรายได้เทศบาล			๒๗,๒๔๕,๗๐๐	๕๘,๗๐๓,๑๕๙	๓๓,๘๙๑,๕๑๖.๒๘	๒๔,๘๑๑,๖๕๒.๗๒						
โครงการที่ตั้งจากเงินอุดหนุนทั่วไป			๓๙,๒๐๐,๐๐๐	๓๒,๗๓๑,๓๐๐	๓๒,๐๗๔,๙๘๘	๖๕๖,๓๑๒						
รวมยุทธศาสตร์ด้านการศึกษา ศาสนาและวัฒนธรรม กลยุทธ์ที่ ๑			๑๐๖,๔๔๕,๗๐๐	๙๑,๔๓๔,๔๕๙	๖๕,๙๖๖,๕๐๔.๒๘	๒๕,๔๖๗,๙๕๔.๗๒						
<b>ยุทธศาสตร์ด้านการศึกษา ศาสนาและวัฒนธรรม</b> <b>กลยุทธ์ที่ ๒ ส่งเสริมและสนับสนุนการจัดการศึกษาขั้นพื้นฐานของสถานศึกษาในสังกัดหน่วยงานอื่น</b> <b>แผนงานการศึกษา</b>												
๑	โครงการสนับสนุนงบประมาณการจัดการศึกษา ของสถานศึกษาสังกัดหน่วยงานอื่นในเขต เทศบาลนครปากเกร็ด (แก้ไข ตามประกาศ วันที่ ๒๗ ก.ค. ๒๕๖๕)	กองการศึกษา	๒๐,๐๐๐,๐๐๐ อุดหนุนทั่วไป ๒๐,๐๐๐,๐๐๐ รายได้	๑๗,๙๑๗,๒๐๐ อุดหนุนทั่วไป ๘,๗๗๖,๒๐๐ รายได้	๑๗,๖๔๗,๗๐๐ อุดหนุนทั่วไป ๘,๔๒๐,๒๖๖.๖๕ รายได้	๒๖๙,๕๐๐ อุดหนุนทั่วไป ๓๕๕,๙๓๓.๓๕ รายได้	สถานศึกษาในสังกัด หน่วยงานอื่นในเขต เทศบาล จำนวน ๙ แห่ง	๑๗ แห่ง	สถานศึกษาในสังกัด หน่วยงานอื่นในเขต เทศบาลมีความพร้อม และความสามารถ จัดการศึกษาได้	ต.ค.-๖๕	ก.ย.-๖๖	<input type="checkbox"/> ยังไม่ได้ดำเนินการ <input type="checkbox"/> อยู่ระหว่างดำเนินการ <input checked="" type="checkbox"/> ดำเนินการแล้วเสร็จ
๒	โครงการพัฒนาประสิทธิภาพการจัดการศึกษา ขององค์กรปกครองส่วนท้องถิ่น ๒.๑ โครงการจัดงานมหกรรม จัดการศึกษาขององค์กรปกครองส่วนท้องถิ่น (ระดับประเทศ)	กองการศึกษา	๕๐,๐๐๐,๐๐๐ อุดหนุนทั่วไป	ไม่ได้รับงบประมาณ	-	-	-	-	-	-	-	<input checked="" type="checkbox"/> ยังไม่ได้ดำเนินการ <input type="checkbox"/> อยู่ระหว่างดำเนินการ <input type="checkbox"/> ดำเนินการแล้วเสร็จ

รายงานผลการติดตามและประเมินผล

แผนพัฒนาท้องถิ่น (พ.ศ. ๒๕๖๖ - ๒๕๗๐)

ประจำปี ๒๕๖๖ รายไตรมาสที่ ๔ ตั้งแต่ ๑ ต.ค. ๖๕ - ๓๐ ก.ย. ๖๖

ลำดับ ที่	ยุทธศาสตร์/กลยุทธ์/โครงการ/กิจกรรม	หน่วยงาน	งบประมาณ		การติดตามการใช้งบประมาณ		เป้าหมายโครงการ ประเภท/จำนวน	ผลผลิต (OUT PUT)	ผลลัพธ์ (OUTCOME)	ระยะเวลาดำเนินการ		ผลการดำเนินงาน
			แผน	เทศบัญญัติ	ใช้ไป	คงเหลือ				วันเริ่ม ดำเนินการ	วันสิ้นสุด	
๒.๒	โครงการจัดงานแข่งขันทักษะทางวิชาการ	กองการศึกษา	๕,๐๐๐,๐๐๐ อุดหนุนทั่วไป	ไม่ได้รับงบประมาณ	-	-	-	-	-	-	-	<input checked="" type="checkbox"/> ยังไม่ได้ดำเนินการ <input type="checkbox"/> อยู่ระหว่างดำเนินการ <input type="checkbox"/> ดำเนินการแล้วเสร็จ
โครงการที่ตั้งงบประมาณจากรายได้เทศบาล			๒๐,๐๐๐,๐๐๐	๘,๗๗๖,๒๐๐	๘,๕๒๐,๒๖๖.๖๕	๓๕๕,๙๓๓.๓๕						
โครงการที่ตั้งจากเงินอุดหนุนทั่วไป			๗๕,๐๐๐,๐๐๐	๑๗,๙๑๗,๒๐๐	๑๗,๖๕๗,๗๐๐	๒๖๙,๕๐๐						
รวมยุทธศาสตร์ด้านการศึกษา ศาสนาและวัฒนธรรม กลยุทธ์ที่ ๒			๙๕,๐๐๐,๐๐๐	๒๖,๖๙๓,๔๐๐	๒๖,๐๖๗,๙๖๖.๖๕	๖๒๕,๔๓๓.๓๕						
<b>ยุทธศาสตร์ด้านการศึกษา ศาสนาและวัฒนธรรม</b> <b>กลยุทธ์ที่ ๓ ส่งเสริมศาสนาพัฒนาคุณธรรมจริยธรรมเสริมสร้างประสบการณ์การเรียนรู้</b> <b>แผนงานการศึกษา</b>												
๑	โครงการส่งเสริมประสบการณ์การเรียนรู้ และพัฒนาทักษะ	กองการศึกษา	๑,๐๐๐,๐๐๐	๘๐๐,๐๐๐	๗๔๕,๗๗๙	๕๔,๒๒๑	เด็กและเยาวชน จำนวน ๒ กิจกรรม	๒ กิจกรรม	เด็กและเยาวชน ได้รับการพัฒนา ความรู้และทักษะ ด้านต่างๆ	ก.พ.-๖๖	มิ.ย.-๖๖	<input type="checkbox"/> ยังไม่ได้ดำเนินการ <input type="checkbox"/> อยู่ระหว่างดำเนินการ <input checked="" type="checkbox"/> ดำเนินการแล้วเสร็จ
๑.๑	โครงการพัฒนาทักษะเยาวชน	กองการศึกษา	๑,๐๐๐,๐๐๐	๘๐๐,๐๐๐	๗๔๕,๗๗๙	๕๔,๒๒๑	เด็กและเยาวชน จำนวน ๒ กิจกรรม	๒ กิจกรรม	เด็กและเยาวชน ได้รับการพัฒนา ความรู้และทักษะ ด้านต่างๆ	ก.พ.-๖๖	มิ.ย.-๖๖	<input type="checkbox"/> ยังไม่ได้ดำเนินการ <input type="checkbox"/> อยู่ระหว่างดำเนินการ <input checked="" type="checkbox"/> ดำเนินการแล้วเสร็จ
๑.๒	โครงการอนุรักษ์เพลงพระราชนิพนธ์ และเพลงไทยลูกทุ่ง (แผนเปลี่ยนแปลง ครั้งที่ ๒/๒๕๖๖)	กองการศึกษา	๔๐๐,๐๐๐	๓๐๐,๐๐๐	๒๙๘,๗๔๙	๑,๒๕๑	เยาวชน ๑๕๐ คน	๑๑๒ คน	เยาวชนตระหนักถึง เพลงพระราชนิพนธ์ และเพลงไทยลูกทุ่ง ออกเสียงภาษาไทย ได้ถูกต้องและกล้า แสดงความสามารถ พิเศษ	ต.ค.-๖๕	พ.ค.-๖๖	<input type="checkbox"/> ยังไม่ได้ดำเนินการ <input type="checkbox"/> อยู่ระหว่างดำเนินการ <input checked="" type="checkbox"/> ดำเนินการแล้วเสร็จ
๑.๓	โครงการส่งเสริมศักยภาพเด็กและเยาวชน	กองการศึกษา	๑,๒๐๐,๐๐๐	๕๐๐,๐๐๐	๓๖๐,๙๒๙	๑๓๙,๐๗๑	เด็กและเยาวชน รร.ในเขตเทศบาล ๑ ประเภท	๑ ประเภท	เด็กและเยาวชน มีทักษะความสามารถ	พ.ค.-๖๖	ก.ค.-๖๖	<input type="checkbox"/> ยังไม่ได้ดำเนินการ <input type="checkbox"/> อยู่ระหว่างดำเนินการ <input checked="" type="checkbox"/> ดำเนินการแล้วเสร็จ

รายงานผลการติดตามและประเมินผล

แผนพัฒนาท้องถิ่น (พ.ศ. ๒๕๖๖ - ๒๕๗๐)

ประจำปี ๒๕๖๖ รายไตรมาสที่ ๔ ตั้งแต่ ๑ ต.ค. ๖๕ - ๓๐ ก.ย. ๖๖

ลำดับ ที่	ยุทธศาสตร์/กลยุทธ์/โครงการ/กิจกรรม	หน่วยงาน	งบประมาณ		การติดตามการใช้งบประมาณ		เป้าหมายโครงการ ประเภท/จำนวน	ผลผลิต (OUTPUT)	ผลลัพธ์ (OUTCOME)	ระยะเวลาดำเนินการ		ผลการดำเนินงาน
			แผน	เทศบัญญัติ	ใช้ไป	คงเหลือ				วันเริ่ม ดำเนินการ	วันสิ้นสุด	
๑.๔	โครงการส่งเสริมอนุรักษ์วัฒนธรรมไทย	กองการศึกษา	๑๕๐,๐๐๐	๑๕๐,๐๐๐	๑๓๘,๓๔๙	๑๑,๖๕๑	เด็กและเยาวชน จำนวน ๔ กิจกรรม	๔ กิจกรรม	เด็กและเยาวชน ได้ใช้เวลาว่าง ให้เป็นประโยชน์	พ.ค.-๖๖	ก.ค.-๖๖	<input type="checkbox"/> ยังไม่ได้ดำเนินการ <input type="checkbox"/> อยู่ระหว่างดำเนินการ <input checked="" type="checkbox"/> ดำเนินการแล้วเสร็จ
๑.๕	โครงการดนตรีในสวน	กองการศึกษา	๓๐๐,๐๐๐	๓๐๐,๐๐๐	๑๙๕,๔๙๔	๑๐๔,๕๐๖	เด็กและเยาวชน โรงเรียนในเขต เทศบาล ๑ กิจกรรม	๑ กิจกรรม	เด็กและเยาวชน ได้พัฒนาทักษะ ความสามารถพิเศษ	ต.ค.-๖๕	เม.ย.-๖๖	<input type="checkbox"/> ยังไม่ได้ดำเนินการ <input type="checkbox"/> อยู่ระหว่างดำเนินการ <input checked="" type="checkbox"/> ดำเนินการแล้วเสร็จ
๒	โครงการส่งเสริมกิจกรรมของสภาเด็ก และเยาวชนเทศบาลนครปากเกร็ด	กองการศึกษา	๔๐๐,๐๐๐	๓๕๐,๐๐๐	๓๑๓,๔๒๑	๓๖,๕๗๙	เด็กและเยาวชนใน เขตเทศบาล ๑๒๐ คน	๙๕ คน	เด็กและเยาวชน ในเขตเทศบาล ได้ฝึกฝนการแสดง ความคิดเห็นและ การทำงานร่วมกับ คนอื่น	พ.ค.-๖๖	มิ.ย.-๖๖	<input type="checkbox"/> ยังไม่ได้ดำเนินการ <input type="checkbox"/> อยู่ระหว่างดำเนินการ <input checked="" type="checkbox"/> ดำเนินการแล้วเสร็จ
๒.๒	โครงการถนนเด็กเดิน	กองการศึกษา	๕๐๐,๐๐๐	๒๘๐,๐๐๐	๐ ยกเลิก	๒๘๐,๐๐๐	-	-	-	-	-	<input checked="" type="checkbox"/> ยังไม่ได้ดำเนินการ <input type="checkbox"/> อยู่ระหว่างดำเนินการ <input type="checkbox"/> ดำเนินการแล้วเสร็จ
๒.๓	โครงการส่งเสริมการเรียนรู้เกี่ยวกับ การเมือง การปกครอง และการมีส่วนร่วม ของเด็กและเยาวชน	กองการศึกษา	๒๐๐,๐๐๐	๒๐๐,๐๐๐	๑๔๖,๐๔๘	๕๓,๙๕๒	เด็กและเยาวชน ในเขต ๒๕๐ คน	๒๕๗ คน	เด็กและเยาวชนได้รับ ความรู้ความเข้าใจ เกี่ยวกับการเมือง การปกครองระบอบ	มิ.ย.-๖๖	ก.ค.-๖๖	<input type="checkbox"/> ยังไม่ได้ดำเนินการ <input type="checkbox"/> อยู่ระหว่างดำเนินการ <input checked="" type="checkbox"/> ดำเนินการแล้วเสร็จ

รายงานผลการติดตามและประเมินผล

แผนพัฒนาท้องถิ่น (พ.ศ. ๒๕๖๖ - ๒๕๗๐)

ประจำปี ๒๕๖๖ รายไตรมาสที่ ๔ ตั้งแต่ ๑ ต.ค. ๖๕ - ๓๐ ก.ย. ๖๖

ลำดับที่	ยุทธศาสตร์/กลยุทธ์/โครงการ/กิจกรรม	หน่วยงาน	งบประมาณ		การติดตามการใช้งบประมาณ		เป้าหมายโครงการ ประเภท/จำนวน	ผลผลิต (OUTPUT)	ผลลัพธ์ (OUTCOME)	ระยะเวลาดำเนินการ		ผลการดำเนินงาน
			แผน	เทศบัญญัติ	ใช้ไป	คงเหลือ				วันเริ่ม ดำเนินการ	วันสิ้นสุด	
๓	โครงการส่งเสริมและสนับสนุนพัฒนาความรู้ด้านการศาสนา	กองการศึกษา	๓๐๐,๐๐๐	๑๖๒,๐๐๐	๑๖๒,๐๐๐	๐	ศาสนสถาน จำนวน ๑ แห่ง	๑ แห่ง	เยาวชนที่เข้าร่วมกิจกรรมสามารถปฏิบัติตนตามหลักศาสนา	ต.ค.-๖๕	เม.ย.-๖๖	<input type="checkbox"/> ยังไม่ได้ดำเนินการ <input type="checkbox"/> อยู่ระหว่างดำเนินการ <input checked="" type="checkbox"/> ดำเนินการแล้วเสร็จ
๔	โครงการส่งเสริมคุณธรรมและจริยธรรม ๕.๑ โครงการจัดกิจกรรมส่งเสริมคุณธรรมจริยธรรม	กองการศึกษา	ดำเนินการโดยไม่ใช้งบประมาณ	ดำเนินการโดยไม่ใช้งบประมาณ	๐	๐	นักเรียนโรงเรียนในสังกัดเทศบาล จำนวน ๑๒๐ คน	๑,๙๔๙ คน	นักเรียนโรงเรียนในสังกัดเทศบาลเข้าร่วมกิจกรรมส่งเสริมคุณธรรมจริยธรรม	ต.ค.-๖๕	เม.ย.-๖๖	<input type="checkbox"/> ยังไม่ได้ดำเนินการ <input type="checkbox"/> อยู่ระหว่างดำเนินการ <input checked="" type="checkbox"/> ดำเนินการแล้วเสร็จ
<b>ยุทธศาสตร์ด้านการศึกษา ศาสนาและวัฒนธรรม</b> กลยุทธ์ที่ ๓ ส่งเสริมคุณธรรมและจริยธรรม แผนงานสร้างความเข้มแข็งของชุมชน												
๑	โครงการส่งเสริมคุณธรรมและจริยธรรม ๑.๑ โครงการแผ่นดินธรรมแผ่นดินทอง	กองสวัสดิการสังคม	๒,๐๐๐,๐๐๐	๒,๐๐๐,๐๐๐	๑,๙๖๘,๗๘๐.๓๐	๓๑,๒๑๙.๗๐	จัดฝึกอบรมให้กับประชาชน ผู้บริหารเทศบาลและเจ้าหน้าที่ที่เกี่ยวข้องอย่างน้อยปีละ ๑ ครั้ง	๑ ครั้ง ๘๐๐ คน	ผู้เข้ารับการฝึกอบรมมีจิตสำนึกด้านคุณธรรม จริยธรรมตามหลักปรัชญาเศรษฐกิจพอเพียง	๑๙-ธ.ค.-๖๕	๒๓-ธ.ค.-๖๕	<input type="checkbox"/> ยังไม่ได้ดำเนินการ <input type="checkbox"/> อยู่ระหว่างดำเนินการ <input checked="" type="checkbox"/> ดำเนินการแล้วเสร็จ
<b>ยุทธศาสตร์ด้านการศึกษา ศาสนาและวัฒนธรรม</b> กลยุทธ์ที่ ๓ ส่งเสริมศาสนาพัฒนาคุณธรรมจริยธรรมเสริมสร้างประสบการณ์การเรียนรู้ แผนงานการศึกษา วัฒนธรรมและนันทนาการ												
๑	โครงการส่งเสริมและสนับสนุนงบประมาณการพัฒนาศาสนสถาน (แผนเปลี่ยนแปลงฉบับที่ ๑)	กองการศึกษา	๓,๘๗๐,๐๐๐	๓,๘๗๐,๐๐๐	๓,๘๗๐,๐๐๐	๐	ศาสนสถาน จำนวน ๑ แห่ง	๑ แห่ง	ศาสนสถานได้รับการพัฒนาให้มีสภาพที่เหมาะสมเพื่อดำเนินการกุศลหรือบำเพ็ญประโยชน์	ต.ค.-๖๕	เม.ย.-๖๖	<input type="checkbox"/> ยังไม่ได้ดำเนินการ <input type="checkbox"/> อยู่ระหว่างดำเนินการ <input checked="" type="checkbox"/> ดำเนินการแล้วเสร็จ
โครงการที่ตั้งงบประมาณจากรายได้เทศบาล			๑๐,๓๒๐,๐๐๐	๘,๙๑๒,๐๐๐	๘,๑๙๙,๕๕๙.๓๐	๗๑๒,๔๕๐.๗๐						
รวมยุทธศาสตร์ด้านการศึกษา ศาสนาและวัฒนธรรม กลยุทธ์ที่ ๓			๑๐,๓๒๐,๐๐๐	๘,๙๑๒,๐๐๐	๘,๑๙๙,๕๕๙.๓๐	๗๑๒,๔๕๐.๗๐						

รายงานผลการติดตามและประเมินผล

แผนพัฒนาท้องถิ่น (พ.ศ. ๒๕๖๖ - ๒๕๗๐)

ประจำปี ๒๕๖๖ รายไตรมาสที่ ๔ ตั้งแต่ ๑ ต.ค. ๖๕ - ๓๐ ก.ย. ๖๖

ลำดับ ที่	ยุทธศาสตร์/กลยุทธ์/โครงการ/กิจกรรม	หน่วยงาน	งบประมาณ		การติดตามการใช้งบประมาณ		เป้าหมายโครงการ ประเภท/จำนวน	ผลผลิต (OUTPUT)	ผลลัพธ์ (OUTCOME)	ระยะเวลาดำเนินการ		ผลการดำเนินงาน
			แผน	เทศบัญญัติ	ใช้ไป	คงเหลือ				วันเริ่ม ดำเนินการ	วันสิ้นสุด	
<b>ยุทธศาสตร์ด้านการศึกษา ศาสนาและวัฒนธรรม</b> <b>กลยุทธ์ที่ ๔ ส่งเสริมและสนับสนุนการอนุรักษ์ประเพณีและวัฒนธรรมท้องถิ่น</b> <b>แผนบริหารงานทั่วไป</b>												
๑	โครงการเฉลิมฉลองในวันสำคัญของสถาบันชาติ พระมหากษัตริย์และหน่วยงานของรัฐ ๑.๑ โครงการวันเฉลิมพระชนมพรรษา	สำนักปลัดฯ	๒๐,๐๐๐,๐๐๐	๑๕,๐๐๐,๐๐๐	๙,๖๑๙,๙๙๘	๕,๓๘๐,๐๐๒	จัดกิจกรรม/พิธีการ ๔ กิจกรรม	๔ กิจกรรม	ประชาชน ข้าราชการ องค์กรต่างๆ มีส่วนร่วม แสดงออกถึงความ จงรักภักดีต่อสถาบัน พระมหากษัตริย์	พ.ค.-๖๖	ก.พ.-๖๖	<input type="checkbox"/> ยังไม่ได้ดำเนินการ <input type="checkbox"/> อยู่ระหว่างดำเนินการ <input checked="" type="checkbox"/> ดำเนินการแล้วเสร็จ
	๑.๒ โครงการเทิดพระเกียรติสมเด็จพระศรีนครินทร์ราชบรมราชชนนี	สำนักปลัดฯ	๓,๐๐๐,๐๐๐	๒,๗๐๐,๐๐๐	๗๒๑,๙๔๖	๑,๙๗๘,๐๕๔	จัดกิจกรรม/พิธีการ ๔ กิจกรรม	๔ กิจกรรม	ประชาชน ข้าราชการ ได้มีส่วนร่วมในการ แสดงออกถึงความ จงรักภักดี	มิ.ย.-๖๖	ก.ค.-๖๖	<input type="checkbox"/> ยังไม่ได้ดำเนินการ <input type="checkbox"/> อยู่ระหว่างดำเนินการ <input checked="" type="checkbox"/> ดำเนินการแล้วเสร็จ
	๑.๓ โครงการวันสำคัญของเทศบาล	สำนักปลัดฯ	๗๐๐,๐๐๐	๖๓๐,๐๐๐	๑๒๐,๒๐๐	๕๐๙,๘๐๐	จัดกิจกรรม/พิธีการ ๕ กิจกรรม	๕ กิจกรรม	พนักงานเทศบาล ประชาชนได้มีส่วนร่วม ในกิจกรรมเกิดความ สัมพันธ์ที่ดี	เม.ย.-๖๖	เม.ย.-๖๖	<input type="checkbox"/> ยังไม่ได้ดำเนินการ <input type="checkbox"/> อยู่ระหว่างดำเนินการ <input checked="" type="checkbox"/> ดำเนินการแล้วเสร็จ
	๑.๔ โครงการเฉลิมฉลองวันสำคัญตามนโยบายของรัฐบาลและผู้บริหารเทศบาล	สำนักปลัดฯ	๒,๐๐๐,๐๐๐	๒,๐๐๐,๐๐๐	๐ ยกเลิก	๒,๐๐๐,๐๐๐	-	-	-	-	-	<input checked="" type="checkbox"/> ยังไม่ได้ดำเนินการ <input type="checkbox"/> อยู่ระหว่างดำเนินการ <input type="checkbox"/> ดำเนินการแล้วเสร็จ
๒	โครงการประชาสัมพันธ์ส่งเสริมประเพณีวัฒนธรรมท้องถิ่น (แก้ไข ตามประกาศ วันที่ ๒๗ ก.ค. ๖๕๖๕)	กองยุทธศาสตร์ฯ	๕๐๐,๐๐๐	ไม่ได้รับงบประมาณ	-	-	-	-	-	-	-	<input checked="" type="checkbox"/> ยังไม่ได้ดำเนินการ <input type="checkbox"/> อยู่ระหว่างดำเนินการ <input type="checkbox"/> ดำเนินการแล้วเสร็จ

รายงานผลการติดตามและประเมินผล

แผนพัฒนาท้องถิ่น (พ.ศ. ๒๕๖๖ - ๒๕๗๐)

ประจำปี ๒๕๖๖ รายไตรมาสที่ ๕ ตั้งแต่ ๑ ต.ค. ๖๕ - ๓๐ ก.ย. ๖๖

ลำดับ ที่	ยุทธศาสตร์/กลยุทธ์/โครงการ/กิจกรรม	หน่วยงาน	งบประมาณ		การติดตามการใช้งบประมาณ		เป้าหมายโครงการ ประเภท/จำนวน	ผลผลิต (OUTPUT)	ผลลัพธ์ (OUTCOME)	ระยะเวลาดำเนินการ		ผลการดำเนินงาน
			แผน	เทศบัญญัติ	ใช้ไป	คงเหลือ				วันเริ่ม ดำเนินการ	วันสิ้นสุด	
<b>ยุทธศาสตร์ด้านการศึกษา ศาสนาและวัฒนธรรม</b> กลยุทธ์ที่ ๔ ส่งเสริมและสนับสนุนการอนุรักษ์ประเพณีและวัฒนธรรมท้องถิ่น แผนงานการศึกษา												
๑	โครงการเฉลิมฉลองในวันสำคัญของสถาบันชาติ พระมหากษัตริย์และหน่วยงานของรัฐ ๑.๑ โครงการกิจกรรมสานสัมพันธ์งานวันครู	กองการศึกษา	๓๐๐,๐๐๐	๑๕๐,๐๐๐	๑๔๙,๕๗๑.๕๐	๔๒๘.๕๐	ครูและบุคลากรทางการศึกษาของสถานศึกษาในสังกัดจำนวน ๑๐๐ คน	๑๒๖ คน	ครูในสถานศึกษาในสังกัดมีความสัมพันธ์ที่ดีต่อกัน	ธ.ค.-๖๕	ม.ค.-๖๖	<input type="checkbox"/> ยังไม่ได้ดำเนินการ <input type="checkbox"/> อยู่ระหว่างดำเนินการ <input checked="" type="checkbox"/> ดำเนินการแล้วเสร็จ
	๑.๒ โครงการจัดงานวันเด็ก (แก้ไข ตามประกาศ วันที่ ๒๗ ก.ค. ๒๕๖๕)	กองการศึกษา	๑,๕๐๐,๐๐๐	๑,๐๐๐,๐๐๐	๕๕๙,๖๕๕	๔๔๐,๓๔๕	เด็กและเยาวชนจำนวน ๓ กิจกรรม	๓ กิจกรรม	เด็กและเยาวชนได้แสดงออกถึงความสามารถของตนเอง	พ.ย.-๖๕	ม.ค.-๖๖	<input type="checkbox"/> ยังไม่ได้ดำเนินการ <input type="checkbox"/> อยู่ระหว่างดำเนินการ <input checked="" type="checkbox"/> ดำเนินการแล้วเสร็จ
<b>ยุทธศาสตร์ด้านการศึกษา ศาสนาและวัฒนธรรม</b> กลยุทธ์ที่ ๕ ส่งเสริมและสนับสนุนการอนุรักษ์ประเพณีและวัฒนธรรมท้องถิ่น แผนงานการศาสนา วัฒนธรรมและนันทนาการ												
๑	โครงการส่งเสริมประเพณีและวัฒนธรรมท้องถิ่น ๑.๑ โครงการประเพณีวันขึ้นปีใหม่	กองการศึกษา	๕๐๐,๐๐๐	๕๐,๐๐๐	๔๓,๕๐๐	๖,๕๐๐	ประชาชน จำนวน ๓ กิจกรรม	๒ กิจกรรม		ธ.ค.-๖๕	ม.ค.-๖๖	<input type="checkbox"/> ยังไม่ได้ดำเนินการ <input type="checkbox"/> อยู่ระหว่างดำเนินการ <input checked="" type="checkbox"/> ดำเนินการแล้วเสร็จ
	๑.๒ โครงการจัดงานเทศกาลเข้าพรรษา	กองการศึกษา	๕๐๐,๐๐๐	๕๐๐,๐๐๐	๔๙๙,๒๕๗.๖๖	๗๔๒.๓๔	ประชาชน จำนวน ๒ กิจกรรม	๒ กิจกรรม	ประชาชนมีส่วนร่วมในการอนุรักษ์	มิ.ย.-๖๖	ก.ค.-๖๖	<input type="checkbox"/> ยังไม่ได้ดำเนินการ <input type="checkbox"/> อยู่ระหว่างดำเนินการ <input checked="" type="checkbox"/> ดำเนินการแล้วเสร็จ
	๑.๓ โครงการเทศกาลสงกรานต์	กองการศึกษา	๒,๕๐๐,๐๐๐	๒,๐๐๐,๐๐๐	๑,๙๘๘,๖๔๐	๑๑,๓๖๐	ประชาชน จำนวน ๒ กิจกรรม	๒ กิจกรรม	อนุรักษ์สืบสานวัฒนธรรมประเพณีไทย	มี.ค.-๖๖	เม.ย.-๖๖	<input type="checkbox"/> ยังไม่ได้ดำเนินการ <input type="checkbox"/> อยู่ระหว่างดำเนินการ <input checked="" type="checkbox"/> ดำเนินการแล้วเสร็จ



รายงานผลการติดตามและประเมินผล

แผนพัฒนาท้องถิ่น (พ.ศ. ๒๕๖๖ - ๒๕๗๐)

ประจำปี ๒๕๖๖ รายไตรมาสที่ ๔ ตั้งแต่ ๑ ต.ค. ๖๕ - ๓๐ ก.ย. ๖๖

ลำดับ ที่	ยุทธศาสตร์/กลยุทธ์/โครงการ/กิจกรรม	หน่วยงาน	งบประมาณ		การติดตามการใช้งบประมาณ		เป้าหมายโครงการ ประเภท/จำนวน	ผลผลิต (OUTPUT)	ผลลัพธ์ (OUTCOME)	ระยะเวลาดำเนินการ		ผลการดำเนินงาน
			แผน	เทศบัญญัติ	ใช้ไป	คงเหลือ				วันเริ่ม ดำเนินการ	วันสิ้นสุด	
๑.๔	โครงการประเพณีลอยกระทง	กองการศึกษา	๓,๐๐๐,๐๐๐	๑,๒๐๐,๐๐๐	๓,๐๓๔,๐๒๐.๑๐	๑๖๕,๙๗๙.๙๐	ประชาชน จำนวน ๓ กิจกรรม	๒ กิจกรรม		ต.ค.-๖๕	พ.ย.-๖๕	<input type="checkbox"/> ยังไม่ได้ดำเนินการ <input type="checkbox"/> อยู่ระหว่างดำเนินการ <input checked="" type="checkbox"/> ดำเนินการแล้วเสร็จ
๑.๕	โครงการประเพณีตักบาตรพระสงฆ์ ทางเรือ	กองการศึกษา	๑,๕๐๐,๐๐๐	๑,๕๐๐,๐๐๐	๐	๑,๕๐๐,๐๐๐	ประชาชน จำนวน ๔ กิจกรรม	๔ กิจกรรม		ต.ค.-๖๕	ต.ค.-๖๕	<input type="checkbox"/> ยังไม่ได้ดำเนินการ <input type="checkbox"/> อยู่ระหว่างดำเนินการ <input checked="" type="checkbox"/> ดำเนินการแล้วเสร็จ
โครงการที่ตั้งงบประมาณจากรายได้เทศบาล			๓๖,๐๐๐,๐๐๐	๒๘,๗๓๐,๐๐๐	๑๖,๗๓๖,๗๘๘.๒๖	๑๑,๙๙๓,๒๑๑.๗๔						
รวมยุทธศาสตร์ด้านการศึกษา ศาสนา และวัฒนธรรม กลยุทธ์ที่ ๔			๓๖,๐๐๐,๐๐๐	๒๘,๗๓๐,๐๐๐	๑๖,๗๓๖,๗๘๘.๒๖	๑๑,๙๙๓,๒๑๑.๗๔						
โครงการที่ตั้งงบประมาณจากรายได้เทศบาล			๑๓๓,๕๖๕,๗๐๐	๑๐๕,๑๒๑,๓๕๙	๖๗,๒๔๘,๑๒๐.๔๙	๓๗,๘๗๓,๒๓๘.๕๑						
โครงการที่ตั้งจากเงินอุดหนุนทั่วไป			๑๑๔,๒๐๐,๐๐๐	๕๐,๖๔๘,๕๐๐	๔๙,๗๒๒,๖๘๘	๙๒๕,๘๑๒						
รวมยุทธศาสตร์ด้านการศึกษา ศาสนาและวัฒนธรรม กลยุทธ์ที่ ๑ - ๔			๒๔๗,๗๖๕,๗๐๐	๑๕๕,๗๐๙,๘๕๙	๑๑๖,๔๖๐,๘๐๘.๔๙	๓๘,๗๙๙,๐๕๐.๕๑						
ยุทธศาสตร์ด้านการพัฒนาโครงสร้างพื้นฐานและความปลอดภัย												
กลยุทธ์ที่ ๑ พัฒนาเส้นทางคมนาคมและระบบสาธารณูปโภค												
แผนงานอุตสาหกรรมและการโยธา												
๑	โครงการก่อสร้างและปรับปรุงถนนและ ท่อระบายน้ำ ๑.๑ โครงการปรับปรุงถนน คสล. และท่อระบายน้ำบริเวณหลังโรงเรียนวัดกู่ (แผนเปลี่ยนแปลง ฉบับที่ ๑)	สำนักช่าง	๒,๕๐๐,๐๐๐	๒,๕๐๐,๐๐๐	๐	๒,๕๐๐,๐๐๐	-	-	-	-	-	<input checked="" type="checkbox"/> ยังไม่ได้ดำเนินการ <input type="checkbox"/> อยู่ระหว่างดำเนินการ <input type="checkbox"/> ดำเนินการแล้วเสร็จ
	๑.๒ โครงการก่อสร้างถนน คสล. และ ท่อระบายน้ำบริเวณถนนสุขาประชาสรรค์ ๓ แยกซอยสมเอก (แผนเปลี่ยนแปลง ฉบับที่ ๑)	สำนักช่าง	๔,๖๐๐,๐๐๐	๔,๖๐๐,๐๐๐	๔,๒๕๐,๐๐๐	๓๕๐,๐๐๐	ก่อสร้างถนน จำนวน ๕๗๖ ม.	๕๗๖ ม.	ประชาชนได้รับความ สะดวกในการสัญจร	๒๘-ม.ค.-๖๖	๑๔-ต.ค.-๖๖	<input type="checkbox"/> ยังไม่ได้ดำเนินการ <input type="checkbox"/> อยู่ระหว่างดำเนินการ <input checked="" type="checkbox"/> ดำเนินการแล้วเสร็จ

รายงานผลการติดตามและประเมินผล

แผนพัฒนาท้องถิ่น (พ.ศ. ๒๕๖๖ - ๒๕๗๐)

ประจำปี ๒๕๖๖ รายไตรมาสที่ ๔ ตั้งแต่ ๑ ต.ค. ๖๕ - ๓๐ ก.ย. ๖๖

ลำดับ ที่	ยุทธศาสตร์/กลยุทธ์/โครงการ/กิจกรรม	หน่วยงาน	งบประมาณ		การติดตามการใช้งบประมาณ		เป้าหมายโครงการ ประเภท/จำนวน	ผลผลิต (OUTPUT)	ผลลัพธ์ (OUTCOME)	ระยะเวลาดำเนินการ		ผลการดำเนินงาน
			แผน	เทศบัญญัติ	ใช้ไป	คงเหลือ				วันเริ่ม ดำเนินการ	วันสิ้นสุด	
๑.๓	โครงการก่อสร้างถนนคสล.และ ท่อระบายน้ำบริเวณถนนสุขาประชาสรรค์ ๓ แยกซอยสมเอก (ระยะที่ ๑) (แผนเปลี่ยนแปลง ฉบับที่ ๑)	สำนักช่าง	๗,๓๐๐,๐๐๐	๗,๓๐๐,๐๐๐	๕,๗๗๐,๐๐๐	๑,๕๓๐,๐๐๐	ก่อสร้างถนน จำนวน ๙๖๐ ม.	๙๖๐ ม.	ประชาชนได้รับความ สะดวกในการสัญจร	๑๑-ก.พ.-๖๖	๕-ก.พ.-๖๖	<input type="checkbox"/> ยังไม่ได้ดำเนินการ <input type="checkbox"/> อยู่ระหว่างดำเนินการ <input checked="" type="checkbox"/> ดำเนินการแล้วเสร็จ
๑.๔	โครงการก่อสร้างถนน คสล. และ ท่อระบายน้ำบริเวณถนนสุขาประชาสรรค์ ๓ ซอย ๑๕ (แผนเพิ่มเติม ฉบับที่ ๑)	สำนักช่าง	๑๑,๙๐๐,๐๐๐	๑๑,๙๐๐,๐๐๐	๐ ยกเลิก	๑๑,๙๐๐,๐๐๐	-	-	-	-	-	<input checked="" type="checkbox"/> ยังไม่ได้ดำเนินการ <input type="checkbox"/> อยู่ระหว่างดำเนินการ <input type="checkbox"/> ดำเนินการแล้วเสร็จ
๑.๕	โครงการก่อสร้างถนน คสล. และ ท่อระบายน้ำ บริเวณซอยศรีสมาน ๘/๑ (แผนเปลี่ยนแปลง ฉบับที่ ๑)	สำนักช่าง	๑,๖๐๐,๐๐๐	๑,๖๐๐,๐๐๐	๑,๓๘๖,๐๐๐	๒๑๔,๐๐๐	ก่อสร้างถนน จำนวน ๒๐๖ ม.	๒๐๖ ม.	ประชาชนได้รับความ สะดวกในการสัญจร	๑-ก.พ.-๖๖	๓๑-พ.ค.-๖๖	<input type="checkbox"/> ยังไม่ได้ดำเนินการ <input type="checkbox"/> อยู่ระหว่างดำเนินการ <input checked="" type="checkbox"/> ดำเนินการแล้วเสร็จ
๑.๖	โครงการก่อสร้างปรับปรุงถนน คสล. และท่อระบายน้ำบริเวณหมู่บ้านสุรางค์ (แผนเพิ่มเติม ฉบับที่ ๑)	สำนักช่าง	๘,๒๕๐,๐๐๐	๘,๒๕๐,๐๐๐	๘,๑๘๐,๐๐๐	๗๐,๐๐๐	ก่อสร้างถนน จำนวน ๔๗๙ ม.	๔๗๙ ม.	ประชาชนได้รับความ สะดวกในการสัญจร	๑๓-พ.ค.-๖๖	๗-มี.ค.-๖๗	<input type="checkbox"/> ยังไม่ได้ดำเนินการ <input type="checkbox"/> อยู่ระหว่างดำเนินการ <input checked="" type="checkbox"/> ดำเนินการแล้วเสร็จ
๑.๗	โครงการก่อสร้างและปรับปรุงถนน คสล. และท่อระบายน้ำบริเวณถนน หมู่บ้านสุวงศ์ชัย(ซอยตวานนท์-ปากเกร็ด ๒๔) (แผนเพิ่มเติม ฉบับที่ ๑)	สำนักช่าง	๘,๗๕๐,๐๐๐	๘,๗๕๐,๐๐๐	๐ ยกเลิก	๘,๗๕๐,๐๐๐	-	-	-	-	-	<input type="checkbox"/> ยังไม่ได้ดำเนินการ <input checked="" type="checkbox"/> อยู่ระหว่างดำเนินการ <input type="checkbox"/> ดำเนินการแล้วเสร็จ
๑.๘	โครงการปรับปรุงถนนคสล.พร้อมท่อลอด บริเวณคลองโพธิ์ถนนสุขาประชาสรรค์ ๓ (แผนเพิ่มเติม ฉบับที่ ๑)	สำนักช่าง	๑,๙๐๐,๐๐๐	๑,๙๐๐,๐๐๐	๐ ยกเลิก	๑,๙๐๐,๐๐๐	-	-	-	-	-	<input checked="" type="checkbox"/> ยังไม่ได้ดำเนินการ <input type="checkbox"/> อยู่ระหว่างดำเนินการ <input type="checkbox"/> ดำเนินการแล้วเสร็จ

รายงานผลการติดตามและประเมินผล

แผนพัฒนาท้องถิ่น (พ.ศ. ๒๕๖๖ - ๒๕๗๐)

ประจำปี ๒๕๖๖ รายไตรมาสที่ ๔ ตั้งแต่ ๑ ต.ค. ๖๕ - ๓๐ ก.ย. ๖๖

ลำดับ ที่	ยุทธศาสตร์/กลยุทธ์/โครงการ/กิจกรรม	หน่วยงาน	งบประมาณ		การติดตามการใช้งบประมาณ		เป้าหมายโครงการ ประเภท/จำนวน	ผลผลิต (OUTPUT)	ผลลัพธ์ (OUTCOME)	ระยะเวลาดำเนินการ		ผลการดำเนินงาน
			แผน	เทศบัญญัติ	ใช้ไป	คงเหลือ				วันเริ่ม ดำเนินการ	วันสิ้นสุด	
	๑.๙ โครงการก่อสร้างปรับปรุงถนนลาดยาง แอสฟัลท์ติกคอนกรีตและท่อระบายน้ำ บริเวณหมู่บ้านเปี่ยมสุข (ถนนเมน) ถนนสุขา ประชาสรรค์ ๒ (แผนเปลี่ยนแปลง ฉบับที่ ๑)	สำนักช่าง	๓๘,๒๕๐,๐๐๐	๓๘,๒๕๐,๐๐๐	๓๘,๐๘๐,๐๐๐	๑๗๐,๐๐๐	ก่อสร้างถนน ๑,๕๕๐ ม.	๑,๕๕๐ ม.	ประชาชนได้รับความ สะดวกในการสัญจร	๒๕-พ.ค.-๖๖	๑๕-พ.ค.-๖๗	<input type="checkbox"/> ยังไม่ได้ดำเนินการ <input type="checkbox"/> อยู่ระหว่างดำเนินการ <input checked="" type="checkbox"/> ดำเนินการแล้วเสร็จ
	๑.๑๐ โครงการปรับปรุงถนนลาดยาง แอสฟัลท์ติกคอนกรีตบริเวณหมู่บ้านอุทยานทอง (ซอยเมน ๑) (แผนเพิ่มเติม ฉบับที่ ๑)	สำนักช่าง	๖,๖๐๐,๐๐๐	๖,๖๐๐,๐๐๐	๕,๙๘๐,๐๐๐	๖๒๐,๐๐๐	ก่อสร้างถนน ๕๒๐ ม.	๕๒๐ ม.	ประชาชนได้รับความ สะดวกในการสัญจร	๕-พ.ค.-๖๖	๑๙-พ.ย.-๖๖	<input type="checkbox"/> ยังไม่ได้ดำเนินการ <input type="checkbox"/> อยู่ระหว่างดำเนินการ <input checked="" type="checkbox"/> ดำเนินการแล้วเสร็จ
	๑.๑๑ โครงการปรับปรุงถนนลาดยาง แอสฟัลท์ติกคอนกรีต บริเวณหมู่บ้านศิวภา (แผนเพิ่มเติม ฉบับที่ ๑)	สำนักช่าง	๒๑,๔๐๐,๐๐๐	๒๑,๔๐๐,๐๐๐	๒๑,๒๖๘,๐๐๐	๑๓๒,๐๐๐	ก่อสร้างถนน ๙๕๒ ม.	๙๕๒ ม.	ประชาชนได้รับความ สะดวกในการสัญจร	๑๘-ก.ค.-๖๖	๓๑-ก.ค.-๖๖	<input type="checkbox"/> ยังไม่ได้ดำเนินการ <input type="checkbox"/> อยู่ระหว่างดำเนินการ <input checked="" type="checkbox"/> ดำเนินการแล้วเสร็จ
	๑.๑๒ โครงการก่อสร้างปรับปรุงถนนลาดยาง แอสฟัลท์ติกคอนกรีตและท่อระบายน้ำบริเวณ หมู่บ้านราชพฤกษ์ ซอยเมนและซอยเชื่อม (แผนเปลี่ยนแปลง ฉบับที่ ๑) (แผนการดำเนินงานเพิ่มเติมครั้งที่ ๒/๒๕๖๖)	สำนักช่าง	๓๘,๐๐๐,๐๐๐	๓๘,๐๐๐,๐๐๐	๐	๓๘,๐๐๐,๐๐๐	-	-	-	-	-	<input type="checkbox"/> ยังไม่ได้ดำเนินการ <input checked="" type="checkbox"/> อยู่ระหว่างดำเนินการ <input type="checkbox"/> ดำเนินการแล้วเสร็จ
โครงการที่ตั้งงบประมาณจากรายได้เทศบาล			๑๕๑,๐๕๐,๐๐๐	๑๑๓,๐๕๐,๐๐๐	๘๕,๙๑๔,๐๐๐	๒๘,๑๓๖,๐๐๐						
โครงการที่ตั้งงบประมาณจากเงินสะสม			๐	๓๘,๐๐๐,๐๐๐	๐	๓๘,๐๐๐,๐๐๐						
รวมยุทธศาสตร์ด้านการพัฒนาโครงสร้างพื้นฐานและความปลอดภัย กลยุทธ์ที่ ๑			๑๕๑,๐๕๐,๐๐๐	๑๕๑,๐๕๐,๐๐๐	๘๕,๙๑๔,๐๐๐	๖๖,๑๓๖,๐๐๐						
ยุทธศาสตร์ด้านการพัฒนาโครงสร้างพื้นฐานและความปลอดภัย												
กลยุทธ์ที่ ๒ ส่งเสริมและพัฒนาการจักระบบการจราจรและความปลอดภัย												
แผนงานบริหารงานทั่วไป												
๑	โครงการสนับสนุนกิจการจราจร ๑.๑ โครงการป้องกันและลดอุบัติเหตุทางถนน ช่วงเทศกาลปีใหม่และสงกรานต์	กองยุทธศาสตร์ฯ	๒๐๐,๐๐๐	๑๕๐,๐๐๐	๙๓,๗๓๒	๕๖,๒๖๘	ป้ายประชาสัมพันธ์ จำนวน ๔ ป้าย	๔ ป้าย	ประชาชนมีความ ปลอดภัยในชีวิตและ ทรัพย์สิน ลดอุบัติเหตุ ภายในช่วงเทศกาล	มี.ค.-๖๖	เม.ย.-๖๖	<input type="checkbox"/> ยังไม่ได้ดำเนินการ <input type="checkbox"/> อยู่ระหว่างดำเนินการ <input checked="" type="checkbox"/> ดำเนินการแล้วเสร็จ

รายงานผลการติดตามและประเมินผล

แผนพัฒนาท้องถิ่น (พ.ศ. ๒๕๖๖ - ๒๕๗๐)

ประจำปี ๒๕๖๖ รายไตรมาสที่ ๔ ตั้งแต่ ๑ ต.ค. ๖๕ - ๓๐ ก.ย. ๖๖

ลำดับ ที่	ยุทธศาสตร์/กลยุทธ์/โครงการ/กิจกรรม	หน่วยงาน	งบประมาณ		การติดตามการใช้งบประมาณ		เป้าหมายโครงการ ประเภท/จำนวน	ผลผลิต (OUT PUT)	ผลลัพธ์ (OUTCOME)	ระยะเวลาดำเนินการ		ผลการดำเนินงาน
			แผน	เทศบัญญัติ	ใช้ไป	คงเหลือ				วันเริ่ม ดำเนินการ	วันสิ้นสุด	
<b>ยุทธศาสตร์ด้านการพัฒนาโครงสร้างพื้นฐานและความปลอดภัย</b> <b>กลยุทธ์ที่ ๒ ส่งเสริมและพัฒนาการจัดระบบการจราจรและความปลอดภัย</b> <b>แผนงานการรักษาความสงบภายใน</b>												
๑	โครงการพัฒนาและบำรุงรักษาระบบปฏิบัติการและอุปกรณ์กล้องโทรทัศน์วงจรปิด CCTV (แผนเปลี่ยนแปลง ฉบับที่ ๑)	สำนักช่าง	๖,๘๔๗,๗๐๐	๖,๕๐๐,๐๐๐	๓,๗๓๘,๖๓๔	๓,๑๖๐,๓๖๖	บำรุงรักษาระบบปฏิบัติการและอุปกรณ์กล้องโทรทัศน์ CCTV จำนวน ๕ แห่ง	๕ แห่ง	กล้องโทรทัศน์วงจรปิดสามารถทำงานได้อย่างมีประสิทธิภาพ	๑-มี.ค.-๖๖	๓๐-ก.ย.-๖๖	<input type="checkbox"/> ยังไม่ได้ดำเนินการ <input type="checkbox"/> อยู่ระหว่างดำเนินการ <input checked="" type="checkbox"/> ดำเนินการแล้วเสร็จ
๒	โครงการพัฒนาและบำรุงรักษาระบบปฏิบัติการและอุปกรณ์กล้องโทรทัศน์วงจรปิด CCTV ๒.๑ โครงการติดตั้งสถานีวัดระดับน้ำ (แผนเพิ่มเติมครั้งที่ ๑/๒๕๖๖)	สำนักช่าง	๓๐๐,๐๐๐	ไม่ได้รับงบประมาณ								
<b>ยุทธศาสตร์ด้านการพัฒนาโครงสร้างพื้นฐานและความปลอดภัย</b> <b>กลยุทธ์ที่ ๒ ส่งเสริมและพัฒนาการจัดระบบการจราจรและความปลอดภัย</b> <b>แผนงานงบกลาง</b>												
๑	โครงการสนับสนุนกิจการจราจร ๑.๑ โครงการสนับสนุนการดำเนินงานด้านการจราจรในเขตเทศบาล	สำนักปลัดฯ	๕๐๐,๐๐๐	๕๐๐,๐๐๐	๔๘๕,๙๙๔	๑๔,๐๐๖	จัดซื้อวัสดุอุปกรณ์ที่ใช้ในกิจการจราจร ๑ ครั้ง	๑ ครั้ง	ประชาชนผู้ใช้รถใช้ถนนได้รับความสะดวกและความปลอดภัย	ก.ค.-๖๖	ส.ค.-๖๖	<input type="checkbox"/> ยังไม่ได้ดำเนินการ <input type="checkbox"/> อยู่ระหว่างดำเนินการ <input checked="" type="checkbox"/> ดำเนินการแล้วเสร็จ
โครงการที่ตั้งงบประมาณจากรายได้เทศบาล			๗,๘๔๗,๗๐๐	๗,๕๕๐,๐๐๐	๔,๓๑๙,๓๖๐	๓,๒๓๐,๖๔๐						
ยุทธศาสตร์ด้านการพัฒนาโครงสร้างพื้นฐานและความปลอดภัย กลยุทธ์ที่ ๒			๗,๘๔๗,๗๐๐	๗,๕๕๐,๐๐๐	๔,๓๑๙,๓๖๐	๓,๒๓๐,๖๔๐						
โครงการที่ตั้งงบประมาณจากรายได้เทศบาล			๑๕๘,๘๙๗,๗๐๐	๑๒๐,๖๐๐,๐๐๐	๘๙,๒๓๓,๓๖๐	๓๑,๓๖๖,๖๔๐						
โครงการที่ตั้งงบประมาณจากเงินสะสม			๐	๓๘,๐๐๐,๐๐๐	๐	๓๘,๐๐๐,๐๐๐						
รวมยุทธศาสตร์ด้านการพัฒนาโครงสร้างพื้นฐานและความปลอดภัย กลยุทธ์ที่ ๑ - ๒			๑๕๘,๘๙๗,๗๐๐	๑๕๘,๖๐๐,๐๐๐	๘๙,๒๓๓,๓๖๐	๖๙,๓๖๖,๖๔๐						

## รายงานผลการติดตามและประเมินผล

แผนพัฒนาท้องถิ่น (พ.ศ. ๒๕๖๖ - ๒๕๗๐)

ประจำปี ๒๕๖๖ รายไตรมาสที่ ๔ ตั้งแต่ ๑ ต.ค. ๖๕ - ๓๐ ก.ย. ๖๖

ลำดับ ที่	ยุทธศาสตร์/กลยุทธ์/โครงการ/กิจกรรม	หน่วยงาน	งบประมาณ		การติดตามการใช้งบประมาณ		เป้าหมายโครงการ ประเภท/จำนวน	ผลผลิต (OUTPUT)	ผลลัพธ์ (OUTCOME)	ระยะเวลาดำเนินการ		ผลการดำเนินงาน
			แผน	เทศบัญญัติ	ใช้ไป	คงเหลือ				วันเริ่ม ดำเนินการ	วันสิ้นสุด	
<b>ยุทธศาสตร์ด้านทรัพยากรธรรมชาติและสิ่งแวดล้อม</b>												
<b>กลยุทธ์ที่ ๑ สร้างจิตสำนึกในการใช้ทรัพยากรธรรมชาติอย่างคุ้มค่าและรักษาสิ่งแวดล้อมให้สมดุล</b>												
<b>แผนงานการศึกษา</b>												
๑	โครงการส่งเสริมความรู้เกี่ยวกับทรัพยากรธรรมชาติและสิ่งแวดล้อม ๑.๑ โครงการเยาวชนสัมพันธ์รักษ์สิ่งแวดล้อม	กองการศึกษา	๒๕๐,๐๐๐	๒๐๐,๐๐๐	๑๗๒,๕๐๐	๒๗,๕๐๐	เยาวชน ๒๐๐ คน	๒๗๕ คน	เยาวชนมีความรักและห่วงใยในธรรมชาติและสิ่งแวดล้อม	เม.ย.-๖๖	พ.ค.-๖๖	<input type="checkbox"/> ยังไม่ได้ดำเนินการ <input type="checkbox"/> อยู่ระหว่างดำเนินการ <input checked="" type="checkbox"/> ดำเนินการแล้วเสร็จ
<b>ยุทธศาสตร์ด้านทรัพยากรธรรมชาติและสิ่งแวดล้อม</b>												
<b>กลยุทธ์ที่ ๑ สร้างจิตสำนึกในการใช้ทรัพยากรธรรมชาติอย่างคุ้มค่าและรักษาสิ่งแวดล้อมให้สมดุล</b>												
<b>แผนงานเกษตรและชุมชน</b>												
๑	โครงการส่งเสริมความรู้เกี่ยวกับทรัพยากรธรรมชาติและสิ่งแวดล้อม ๑.๑ โครงการส่งเสริมความรู้เกี่ยวกับการจัดการน้ำเสียที่ต้นทาง	สำนักช่าง	๑๕๐,๐๐๐	ไม่ได้รับงบประมาณ	-	-	-	-	-	-	-	<input checked="" type="checkbox"/> ยังไม่ได้ดำเนินการ <input type="checkbox"/> อยู่ระหว่างดำเนินการ <input type="checkbox"/> ดำเนินการแล้วเสร็จ
๒	โครงการส่งเสริมความรู้และรณรงค์การลดปริมาณมูลฝอยและการคัดแยกขยะมูลฝอย ๒.๑ โครงการส่งเสริมสนับสนุนการดำเนินงานอาสาสมัคร ท้องถิ่นรักษ์โลก (อถล.)	กองสาธารณสุขฯ	๑๕๐,๐๐๐	๑๕๐,๐๐๐	๕๘,๖๙๗	๙๑,๓๐๓	จัดอบรมให้ความรู้ อถล. ๑ ครั้ง จำนวน ๑๖๐ คน	๑ ครั้ง ๑๘๗ คน	ผู้เข้าร่วมอบรมมีความรู้เข้าใจบทบาทหน้าที่	๒๙-มิ.ย.-๖๖	๒๙-มิ.ย.-๖๖	<input type="checkbox"/> ยังไม่ได้ดำเนินการ <input type="checkbox"/> อยู่ระหว่างดำเนินการ <input checked="" type="checkbox"/> ดำเนินการแล้วเสร็จ
	๒.๒ โครงการอบรมความรู้การลดคัดแยกมูลฝอยและมูลฝอยอันตราย	กองสาธารณสุขฯ	๑๐๐,๐๐๐	๑๐๐,๐๐๐	๗๕,๐๙๘	๒๔,๙๐๒	อบรมความรู้ จำนวน ๒ รุ่น รุ่น ๑ ประชาชน จำนวน ๑๐๐ คน รุ่นที่ ๒ นักเรียน จำนวน ๑๐๐ คน	รุ่น ๑ ๑๐๐ คน รุ่น ๒ ๑๐๕ คน	ผู้เข้าร่วมอบรมมีความรู้เรื่องการลดคัดแยกมูลฝอยตามหลัก ๔RS	๒๗-มิ.ย.-๖๖	๒๘-มิ.ย.-๖๖	<input type="checkbox"/> ยังไม่ได้ดำเนินการ <input type="checkbox"/> อยู่ระหว่างดำเนินการ <input checked="" type="checkbox"/> ดำเนินการแล้วเสร็จ

รายงานผลการติดตามและประเมินผล

แผนพัฒนาท้องถิ่น (พ.ศ. ๒๕๖๖ - ๒๕๗๐)

ประจำปี ๒๕๖๖ รายไตรมาสที่ ๔ ตั้งแต่ ๑ ต.ค. ๖๕ - ๓๐ ก.ย. ๖๖

ลำดับ ที่	ยุทธศาสตร์/กลยุทธ์/โครงการ/กิจกรรม	หน่วยงาน	งบประมาณ		การติดตามการใช้งบประมาณ		เป้าหมายโครงการ ประเภท/จำนวน	ผลผลิต (OUTPUT)	ผลลัพธ์ (OUTCOME)	ระยะเวลาดำเนินการ		ผลการดำเนินงาน
			แผน	เทศบัญญัติ	ใช้ไป	คงเหลือ				วันเริ่ม ดำเนินการ	วันสิ้นสุด	
๓	๒.๓ โครงการรณรงค์คัดแยกมูลฝอยและ มูลฝอยอันตราย	กองสาธารณสุข	๖๐๐,๐๐๐	๖๐๐,๐๐๐	๕๖๓,๘๗๓	๑๓๖,๑๒๗	อบรมประชาชน จำนวน ๕๐๐ คน	๕๒๙ คน	ประชาชนที่เข้าร่วม รับการอบรมมีความรู้ ความเข้าใจการจัดการ มูลฝอย	๑๔-มี.ค.-๖๖	๒๘-มี.ค.-๖๖	<input type="checkbox"/> ยังไม่ได้ดำเนินการ <input type="checkbox"/> อยู่ระหว่างดำเนินการ <input checked="" type="checkbox"/> ดำเนินการแล้วเสร็จ
	โครงการนำร่องพลังงานทดแทน ๓.๑ โครงการติดตั้งระบบผลิตไฟฟ้า จากพลังงานแสงอาทิตย์	สำนักช่าง	๔,๘๐๐,๐๐๐	ไม่ได้รับงบประมาณ	-	-	-	-	-	-	-	<input checked="" type="checkbox"/> ยังไม่ได้ดำเนินการ <input type="checkbox"/> อยู่ระหว่างดำเนินการ <input type="checkbox"/> ดำเนินการแล้วเสร็จ
	๓.๒ โครงการติดตั้งระบบผลิตไฟฟ้าจาก พลังงานแสงอาทิตย์บริเวณสวนสมเด็จพระศรีนครินทร์นทบุรี (แผนเพิ่มเติมฉบับที่ ๑)	สำนักช่าง	๒,๒๓๕,๐๐๐	๒,๒๓๕,๐๐๐	๐ กั้นเงินไม่ก้อหนี้	๒,๒๓๕,๐๐๐	-	-	-	-	-	<input type="checkbox"/> ยังไม่ได้ดำเนินการ <input checked="" type="checkbox"/> อยู่ระหว่างดำเนินการ <input type="checkbox"/> ดำเนินการแล้วเสร็จ
๔	โครงการบริหารศูนย์เรียนรู้ด้านสิ่งแวดล้อม ๔.๑ โครงการก่อสร้างห้องสุขารวม บริเวณศูนย์การเรียนรู้โรงปรับปรุงคุณภาพน้ำ เทศบาลนครปากเกร็ด	สำนักช่าง	๑,๒๐๐,๐๐๐	ไม่ได้รับงบประมาณ	-	-	-	-	-	-	-	<input checked="" type="checkbox"/> ยังไม่ได้ดำเนินการ <input type="checkbox"/> อยู่ระหว่างดำเนินการ <input type="checkbox"/> ดำเนินการแล้วเสร็จ
<b>ยุทธศาสตร์ด้านทรัพยากรธรรมชาติและสิ่งแวดล้อม</b> <b>กลยุทธ์ที่ ๑ สร้างจิตสำนึกในการใช้ทรัพยากรธรรมชาติอย่างคุ้มค่าและรักษาสิ่งแวดล้อมให้สมดุล</b> <b>แผนงานการเกษตร</b>												
๑	โครงการสร้างจิตสำนึกในการจัดการ ทรัพยากรและสิ่งแวดล้อมและการอนุรักษ์ พันธุ์ไม้ท้องถิ่น ๑.๑ โครงการอนุรักษ์พันธุ์กรรมพืช อันเนื่องมาจากพระราชดำริสมเด็จพระเทพ รัตนราชสุดาฯ สยามบรมราชกุมารี (อพ.สธ.) แยกเป็น	กองยุทธศาสตร์ฯ	๒๐๐,๐๐๐	๒๐๐,๐๐๐	๑๐๒,๐๒๐	๙๗,๙๘๐	อบรมให้คกก./ คณะทำงานและ ประชาชน	๑๑ ครั้ง จำนวน ๓๓๐ คน	ผู้เข้าร่วมอบรม มีความรู้ในงาน ฐานทรัพยากร ท้องถิ่น	๖-ธ.ค.-๖๕	๙-พ.ค.-๖๖	<input type="checkbox"/> ยังไม่ได้ดำเนินการ <input type="checkbox"/> อยู่ระหว่างดำเนินการ <input checked="" type="checkbox"/> ดำเนินการแล้วเสร็จ
			แยกเป็น	แยกเป็น	แยกเป็น	แยกเป็น						

รายงานผลการติดตามและประเมินผล

แผนพัฒนาท้องถิ่น (พ.ศ. ๒๕๖๖ - ๒๕๗๐)

ประจำปี ๒๕๖๖ รายไตรมาสที่ ๔ ตั้งแต่ ๑ ต.ค. ๖๕ - ๓๐ ก.ย. ๖๖

ลำดับ ที่	ยุทธศาสตร์/กลยุทธ์/โครงการ/กิจกรรม	หน่วยงาน	งบประมาณ		การติดตามการใช้งบประมาณ		เป้าหมายโครงการ ประเภท/จำนวน	ผลผลิต (OUTPUT)	ผลลัพธ์ (OUTCOME)	ระยะเวลาดำเนินการ		ผลการดำเนินงาน
			แผน	เทศบัญญัติ	ใช้ไป	คงเหลือ				วันเริ่ม ดำเนินการ	วันสิ้นสุด	
	๑. ดำเนินการจัดกิจกรรมตามโครงการอนุรักษ์	สำนักช่าง	๑๐๐,๐๐๐	๑๐๐,๐๐๐	๓๔,๙๑๐	๖๕,๐๙๐	จัดสัมมนา เชิงปฏิบัติการ ประมาณ ๔ ครั้ง/ปี	๑๑ ครั้ง	ผู้เข้าร่วมสัมมนาเชิง ปฏิบัติการมีความรู้ ความเข้าใจเกี่ยวกับ โครงการ (อพ.สธ.)	๖-ธ.ค.-๖๕	๙-พ.ค.-๖๖	<input type="checkbox"/> ยังไม่ได้ดำเนินการ <input type="checkbox"/> อยู่ระหว่างดำเนินการ <input checked="" type="checkbox"/> ดำเนินการแล้วเสร็จ
	๒. การสำรวจและจัดทำข้อมูลต่างๆ		๑๐๐,๐๐๐	๑๐๐,๐๐๐	๖๗,๑๑๐.๔๐	๓๒,๘๘๙.๖๐	จัดทำการสำรวจ ข้อมูลการอนุรักษ์ ๑ กิจกรรม	๑ กิจกรรม	ประชาชนที่เข้าร่วม กิจกรรมมีความรู้ ความเข้าใจในการ อนุรักษ์พันธุกรรมพืช และรักษาทรัพยากร ในท้องถิ่น	๗-ส.ค.-๖๖	๒๒-ส.ค.-๖๗	<input type="checkbox"/> ยังไม่ได้ดำเนินการ <input type="checkbox"/> อยู่ระหว่างดำเนินการ <input checked="" type="checkbox"/> ดำเนินการแล้วเสร็จ
	๑.๒ โครงการรักษาดินไม้รักษาสิ่งแวดล้อม (แผนเพิ่มเติม ฉบับที่ ๑)		๓๐๐,๐๐๐	๓๐๐,๐๐๐	๑๖๒,๖๒๔	๑๓๗,๓๗๖	จัดอบรม เชิงปฏิบัติการ ให้แก่เยาวชน จำนวน ๓ โรงเรียน	๓ โรงเรียน	เยาวชนที่ได้รับการ อบรมเกิดจิตสำนึกใน การดูแลรักษาต้นไม้ และรักษาสิ่งแวดล้อม	๗-ส.ค.-๖๖	๒๒-ส.ค.-๖๖	<input type="checkbox"/> ยังไม่ได้ดำเนินการ <input type="checkbox"/> อยู่ระหว่างดำเนินการ <input checked="" type="checkbox"/> ดำเนินการแล้วเสร็จ
โครงการที่ตั้งงบประมาณจากรายได้เทศบาล			๙,๙๘๕,๐๐๐	๓,๗๘๕,๐๐๐	๑,๐๓๔,๘๑๒.๔๐	๒,๗๕๐,๑๘๗.๖๐						
รวมยุทธศาสตร์ด้านทรัพยากรธรรมชาติและสิ่งแวดล้อม กลยุทธ์ที่ ๑			๙,๙๘๕,๐๐๐	๓,๗๘๕,๐๐๐	๑,๐๓๔,๘๑๒.๔๐	๒,๗๕๐,๑๘๗.๖๐						
ยุทธศาสตร์ด้านทรัพยากรธรรมชาติและสิ่งแวดล้อม												
กลยุทธ์ที่ ๒ พัฒนาระบบบริหารจัดการขยะมูลฝอยและสิ่งปฏิกูล												
แผนงานสาธารณสุข												
๑	โครงการเพิ่มประสิทธิภาพการจัดการมูลฝอย และสิ่งปฏิกูล ๑.๑ โครงการจ้างเหมาเอกชนเก็บขนมูลฝอย ในเขตเทศบาล	กองสาธารณสุขฯ	๑๖๐,๐๐๐,๐๐๐	๑๐๓,๓๘๕,๖๘๐ รายได้ ๕๐,๕๑๐,๐๐๐ อุดหนุนทั่วไป	๖๔,๕๐๙,๖๙๖ รายได้ ๐ อุดหนุนทั่วไป	๓๘,๘๗๕,๙๘๔ รายได้ ๕๐,๕๑๐,๐๐๐ อุดหนุนทั่วไป	จ้างเหมาเอกชน ดำเนินการขยะมูล ฝอยภายในเทศบาล ตามที่เทศบาล กำหนด จำนวน ๒ พื้นที่	๒ พื้นที่	สามารถให้บริการ เก็บขยะมูลฝอย ในเขตเทศบาลมี ประสิทธิภาพมากขึ้น ลดปัญหามูลฝอยต ตกค้างในเขตเทศบาล	ต.ค.-๖๕	ก.ย.-๖๖	<input type="checkbox"/> ยังไม่ได้ดำเนินการ <input type="checkbox"/> อยู่ระหว่างดำเนินการ <input checked="" type="checkbox"/> ดำเนินการแล้วเสร็จ



รายงานผลการติดตามและประเมินผล

แผนพัฒนาท้องถิ่น (พ.ศ. ๒๕๖๖ - ๒๕๗๐)

ประจำปี ๒๕๖๖ รายไตรมาสที่ ๔ ตั้งแต่ ๑ ต.ค. ๖๕ - ๓๐ ก.ย. ๖๖

ลำดับ ที่	ยุทธศาสตร์/กลยุทธ์/โครงการ/กิจกรรม	หน่วยงาน	งบประมาณ		การติดตามการใช้งบประมาณ		เป้าหมายโครงการ ประเภท/จำนวน	ผลผลิต (OUTPUT)	ผลลัพธ์ (OUTCOME)	ระยะเวลาดำเนินการ		ผลการดำเนินงาน
			แผน	เทศบัญญัติ	ใช้ไป	คงเหลือ				วันเริ่ม ดำเนินการ	วันสิ้นสุด	
<b>ยุทธศาสตร์ด้านทรัพยากรธรรมชาติและสิ่งแวดล้อม</b> <b>กลยุทธ์ที่ ๒ พัฒนาระบบบริหารจัดการขยะมูลฝอยและสิ่งปฏิกูล</b> <b>แผนงานเคหะและชุมชน</b>												
๑	โครงการเพิ่มประสิทธิภาพการจัดการมูลฝอยและสิ่งปฏิกูล ๑.๑ โครงการกำจัดมูลฝอยในเขตเทศบาล ๑.๒ โครงการก่อสร้างโรงกำจัดไขมัน	กองสาธารณสุข  สำนักช่าง	๒๐,๐๐๐,๐๐๐  ๓,๕๐๐,๐๐๐	๒๐,๐๐๐,๐๐๐ ๓,๐๐๐,๐๐๐ โอนเพิ่ม  ไม่ได้รับงบประมาณ	๒๑,๐๑๓,๕๑๙	๑,๙๘๖,๔๘๑	กำจัดขยะ จำนวน ๑๒ เดือน	๑๒ เดือน	มูลฝอยในเขตเทศบาล ได้รับการกำจัดอย่าง ถูกหลักสุขาภิบาล	ต.ค.-๖๕  ก.ย.-๖๖		<input type="checkbox"/> ยังไม่ได้ดำเนินการ <input type="checkbox"/> อยู่ระหว่างดำเนินการ <input checked="" type="checkbox"/> ดำเนินการแล้วเสร็จ
โครงการที่ตั้งงบประมาณจากรายได้เทศบาล			๑๘๓,๕๐๐,๐๐๐	๑๒๖,๓๘๕,๖๘๐	๘๕,๕๒๓,๒๑๕	๔๐,๘๖๒,๔๖๕						
โครงการที่ตั้งจากเงินอุดหนุนทั่วไป			๐	๕๐,๕๑๐,๐๐๐	๐	๕๐,๕๑๐,๐๐๐						
รวมยุทธศาสตร์ด้านทรัพยากรธรรมชาติและสิ่งแวดล้อม กลยุทธ์ที่ ๒			๑๘๓,๕๐๐,๐๐๐	๑๗๖,๘๙๕,๖๘๐	๘๕,๕๒๓,๒๑๕	๙๑,๓๗๒,๔๖๕						
<b>ยุทธศาสตร์ด้านทรัพยากรธรรมชาติและสิ่งแวดล้อม</b> <b>กลยุทธ์ที่ ๓ พัฒนาคุณภาพน้ำที่ผ่านการใช้แล้วจากชุมชนและสถานประกอบการ</b> <b>แผนงานเคหะและชุมชน</b>												
๑	โครงการก่อสร้างระบบรวบรวมและบำบัดน้ำเสียรวมในเขตเมือง ๑.๑ โครงการบริหารและดูแลบำรุงรักษาระบบรวบรวมและบำบัดน้ำเสีย (โซน ๑ ศรีสมาน) ๑.๒ โครงการปรับปรุงระบบบำบัดน้ำเสีย (โรงปรับปรุงคุณภาพน้ำเทศบาลนครปากเกร็ด)	สำนักช่าง  สำนักช่าง	๘,๐๐๐,๐๐๐  ๓,๕๐๐,๐๐๐	๘,๐๐๐,๐๐๐  ไม่ได้รับงบประมาณ	๗,๓๒๐,๐๐๐	๖๘๐,๐๐๐	จ้างเหมาดำเนินการ บริหารระบบ จำนวน ๑๒ เดือน	๑๒ เดือน	น้ำเสียที่ผ่านกระบวนการ บำบัดได้มาตรฐาน คุณภาพน้ำทั้ง	๑-๓.ค.-๖๕  ๓๐-ก.ย.-๖๖		<input type="checkbox"/> ยังไม่ได้ดำเนินการ <input type="checkbox"/> อยู่ระหว่างดำเนินการ <input checked="" type="checkbox"/> ดำเนินการแล้วเสร็จ  <input checked="" type="checkbox"/> ยังไม่ได้ดำเนินการ <input type="checkbox"/> อยู่ระหว่างดำเนินการ <input type="checkbox"/> ดำเนินการแล้วเสร็จ



รายงานผลการติดตามและประเมินผล

แผนพัฒนาท้องถิ่น (พ.ศ. ๒๕๖๖ - ๒๕๗๐)

ประจำปี ๒๕๖๖ รายไตรมาสที่ ๔ ตั้งแต่ ๑ ต.ค. ๖๕ - ๓๐ ก.ย. ๖๖

ลำดับ ที่	ยุทธศาสตร์/กลยุทธ์/โครงการ/กิจกรรม	หน่วยงาน	งบประมาณ		การติดตามการใช้งบประมาณ		เป้าหมายโครงการ ประเภท/จำนวน	ผลผลิต (OUTPUT)	ผลลัพธ์ (OUTCOME)	ระยะเวลาดำเนินการ		ผลการดำเนินงาน	
			แผน	เทศบัญญัติ	ใช้ไป	คงเหลือ				เริ่ม ดำเนินการ	วันสิ้นสุด		
๒	๑.๓ โครงการก่อสร้างระบบรีไซเคิลน้ำเสีย (โรงปรับปรุงคุณภาพน้ำเทศบาลนครปากเกร็ด)	สำนักช่าง	๑๖,๖๔๐,๐๐๐	ไม่ได้รับงบประมาณ	-	-	-	-	-	-	-	<input checked="" type="checkbox"/> ยังไม่ได้ดำเนินการ <input type="checkbox"/> อยู่ระหว่างดำเนินการ <input type="checkbox"/> ดำเนินการแล้วเสร็จ	
	๑.๔ โครงการขยายพื้นที่ให้บริการบำบัดน้ำเสีย	สำนักช่าง	๔๐,๐๐๐,๐๐๐	ไม่ได้รับงบประมาณ	-	-	-	-	-	-	-	<input checked="" type="checkbox"/> ยังไม่ได้ดำเนินการ <input type="checkbox"/> อยู่ระหว่างดำเนินการ <input type="checkbox"/> ดำเนินการแล้วเสร็จ	
	๒.๑ โครงการพัฒนาคุณภาพน้ำในแหล่งน้ำธรรมชาติ ๒.๑ โครงการเฝ้าระวังตรวจสอบและติดตาม คุณภาพน้ำ แหล่งน้ำสาธารณะ	สำนักช่าง	๑,๔๐๐,๐๐๐	ไม่ได้รับงบประมาณ	-	-	-	-	-	-	-	<input checked="" type="checkbox"/> ยังไม่ได้ดำเนินการ <input type="checkbox"/> อยู่ระหว่างดำเนินการ <input type="checkbox"/> ดำเนินการแล้วเสร็จ	
โครงการที่ตั้งงบประมาณจากรายได้เทศบาล			๖๙,๕๕๐,๐๐๐	๘,๐๐๐,๐๐๐	๗,๓๒๐,๐๐๐	๖๘๐,๐๐๐							
รวมยุทธศาสตร์ด้านทรัพยากรธรรมชาติและสิ่งแวดล้อม กลยุทธ์ที่ ๓			๖๙,๕๕๐,๐๐๐	๘,๐๐๐,๐๐๐	๗,๓๒๐,๐๐๐	๖๘๐,๐๐๐							
<b>ยุทธศาสตร์ด้านทรัพยากรธรรมชาติและสิ่งแวดล้อม</b> <b>กลยุทธ์ที่ ๔ พัฒนาประสิทธิภาพการระบายน้ำและการป้องกันน้ำท่วม</b> <b>แผนงานคณะและชุมชน</b>													
๑	๑.๑ โครงการก่อสร้างและปรับปรุงสถานีสูบน้ำ/ปอสูบน้ำ บริเวณถนนสุขาประชาสรรค์ ๒ ซอย ๒๗ (ด้านหน้าบริษัท วีที อินโนเวทีฟ อะโบลแอนซ์ จำกัด) (แผนเพิ่มเติม ฉบับที่ ๑)	สำนักช่าง	๑๑,๕๐๐,๐๐๐	๑๑,๕๐๐,๐๐๐	๐ ยกเลิก	๑๑,๕๐๐,๐๐๐	-	-	-	-	-	-	<input type="checkbox"/> ยังไม่ได้ดำเนินการ <input checked="" type="checkbox"/> อยู่ระหว่างดำเนินการ <input type="checkbox"/> ดำเนินการแล้วเสร็จ
	๑.๒ โครงการก่อสร้างปอสูบน้ำ คสล. บริเวณถนนสุขาประชาสรรค์ ๒ (ใกล้คลองบางพัง) (แผนเพิ่มเติม ฉบับที่ ๑)	สำนักช่าง	๑๒,๙๐๐,๐๐๐	๑๒,๙๐๐,๐๐๐	๐ ยกเลิก	๑๒,๙๐๐,๐๐๐	-	-	-	-	-	-	<input type="checkbox"/> ยังไม่ได้ดำเนินการ <input checked="" type="checkbox"/> อยู่ระหว่างดำเนินการ <input type="checkbox"/> ดำเนินการแล้วเสร็จ
๒	โครงการลอกท่อระบายน้ำ	สำนักช่าง	๑๒,๐๐๐,๐๐๐	๑๒,๐๐๐,๐๐๐	๑,๔๗๕,๔๔๖.๒๒	๑๐,๕๒๔,๕๕๓.๗๘	ลอกท่อ จำนวน ๒ ครั้ง	๒ ครั้ง	การระบายน้ำในเขต เทศบาลเป็นไปอย่าง มีประสิทธิภาพ	ครั้งที่ ๑ ม.ค.-๖๖ ครั้งที่ ๒ เม.ย.-๖๖	ก.พ.-๖๖ มิ.ย.-๖๖	<input type="checkbox"/> ยังไม่ได้ดำเนินการ <input type="checkbox"/> อยู่ระหว่างดำเนินการ <input checked="" type="checkbox"/> ดำเนินการแล้วเสร็จ	

รายงานผลการติดตามและประเมินผล

แผนพัฒนาท้องถิ่น (พ.ศ. ๒๕๖๖ - ๒๕๗๐)

ประจำปี ๒๕๖๖ รายไตรมาสที่ ๔ ตั้งแต่ ๑ ต.ค. ๖๕ - ๓๐ ก.ย. ๖๖

ลำดับ ที่	ยุทธศาสตร์/กลยุทธ์/โครงการ/กิจกรรม	หน่วยงาน	งบประมาณ		การติดตามการใช้งบประมาณ		เป้าหมายโครงการ ประเภท/จำนวน	ผลผลิต (OUT PUT)	ผลลัพธ์ (OUTCOME)	ระยะเวลาดำเนินการ		ผลการดำเนินงาน
			แผน	เทศบัญญัติ	ใช้ไป	คงเหลือ				วันเริ่ม ดำเนินการ	วันสิ้นสุด	
<b>ยุทธศาสตร์ด้านทรัพยากรธรรมชาติและสิ่งแวดล้อม</b> <b>กลยุทธ์ที่ ๔ พัฒนาประสิทธิภาพการระบายน้ำและการป้องกันน้ำท่วม</b> <b>แผนงานอุตสาหกรรมและโยธา</b>												
๑	โครงการก่อสร้างและปรับปรุงเขื่อน ๑.๑ โครงการบำรุงรักษาและปรับปรุงเขื่อน ภายในเขตเทศบาล  ๑.๒ โครงการก่อสร้างเขื่อนป้องกันการกัดเซาะ ริมแม่น้ำเจ้าพระยาบริเวณสะพานพระราม ๔ ถึงที่ดินเทศบาล (ถนนสุขาประชาสรรค์ ๒) (แผนเปลี่ยนแปลง ครั้งที่ ๑/๒๕๖๖)	สำนักช่าง  สำนักช่าง	๕,๐๐๐,๐๐๐  ๘๐๐,๐๐๐,๐๐๐ (งบผูกพันสามปี)	๕,๐๐๐,๐๐๐  ไม่ได้รับงบประมาณ	๐	๕,๐๐๐,๐๐๐	ดูแลรักษาเขื่อน ให้อยู่ในสภาพ แข็งแรงและ ปลอดภัย ๑ ครั้ง	๑ ครั้ง	เขื่อนมีการดูแลรักษา อย่างต่อเนื่องอย่าง มีประสิทธิภาพ	-	-	<input type="checkbox"/> ยังไม่ได้ดำเนินการ <input checked="" type="checkbox"/> อยู่ระหว่างดำเนินการ <input type="checkbox"/> ดำเนินการแล้วเสร็จ
<b>ยุทธศาสตร์ด้านทรัพยากรธรรมชาติและสิ่งแวดล้อม</b> <b>กลยุทธ์ที่ ๔ พัฒนาประสิทธิภาพการระบายน้ำและการป้องกันน้ำท่วม</b> <b>แผนงานการเกษตร</b>												
๑	โครงการขุดลอกคูคลองและสร้างสาธารณะ ๑.๑ โครงการกำจัดวัชพืชหรือขุดลอก คูคลองและสร้างสาธารณะ	สำนักช่าง	๑๐,๐๐๐,๐๐๐	๕,๐๐๐,๐๐๐	๔๒๔,๐๐๐	๔,๕๗๖,๐๐๐	ลอกคลองบริเวณ ลำรางซีเหล็ก จำนวน ๑ ครั้ง	๑ ครั้ง	สร้างธรรมชาติ สามารถระบายน้ำได้ อย่างมีประสิทธิภาพ มากขึ้น	ก.ย.-๖๖	พ.ย.-๖๖	<input type="checkbox"/> ยังไม่ได้ดำเนินการ <input type="checkbox"/> อยู่ระหว่างดำเนินการ <input checked="" type="checkbox"/> ดำเนินการแล้วเสร็จ
โครงการที่ตั้งงบประมาณจากรายได้เทศบาล			๕๑,๔๐๐,๐๐๐	๔๖,๔๐๐,๐๐๐	๑,๘๙๙,๔๔๖.๒๒	๔๙,๕๐๐,๕๕๓.๗๘						
โครงการที่ตั้งงบประมาณจากงบผูกพันสามปี			๘๐๐,๐๐๐,๐๐๐	๐	๐	๐						
รวมยุทธศาสตร์ด้านทรัพยากรธรรมชาติและสิ่งแวดล้อม กลยุทธ์ที่ ๔			๘๕๑,๔๐๐,๐๐๐	๔๖,๔๐๐,๐๐๐	๑,๘๙๙,๔๔๖.๒๒	๔๙,๕๐๐,๕๕๓.๗๘						

รายงานผลการติดตามและประเมินผล

แผนพัฒนาท้องถิ่น (พ.ศ. ๒๕๖๖ - ๒๕๗๐)

ประจำปี ๒๕๖๖ รายไตรมาสที่ ๔ ตั้งแต่ ๑ ต.ค. ๖๕ - ๓๐ ก.ย. ๖๖

ลำดับ ที่	ยุทธศาสตร์/กลยุทธ์/โครงการ/กิจกรรม	หน่วยงาน	งบประมาณ		การติดตามการใช้งบประมาณ		เป้าหมายโครงการ ประเภท/จำนวน	ผลผลิต (OUTPUT)	ผลลัพธ์ (OUTCOME)	ระยะเวลาดำเนินการ		ผลการดำเนินงาน
			แผน	เทศบัญญัติ	ใช้ไป	คงเหลือ				วันเริ่ม ดำเนินการ	วันสิ้นสุด	
<b>ยุทธศาสตร์ด้านทรัพยากรธรรมชาติและสิ่งแวดล้อม</b> <b>กลยุทธ์ที่ ๕ ส่งเสริมและสนับสนุนภาคส่วนต่างๆในการดูแลรักษาอนามัยสิ่งแวดล้อม</b> <b>แผนงานสาธารณสุข</b>												
๑	โครงการสนับสนุนงบประมาณเพื่อการพัฒนาอนามัยสิ่งแวดล้อม ๑.๑ โครงการห้องสุขาสะอาดน่าใช้ในศาสนสถาน	กองสาธารณสุขฯ	๒,๐๐๐,๐๐๐	๒,๐๐๐,๐๐๐	๒,๐๐๐,๐๐๐	๐	วัด จำนวน ๑ วัด	๑ วัด	วัดได้รับเงินเพื่อปรับปรุงห้องสุขา	ธ.ค.-๖๕	ก.ย.-๖๖	<input type="checkbox"/> ยังไม่ได้ดำเนินการ <input type="checkbox"/> อยู่ระหว่างดำเนินการ <input checked="" type="checkbox"/> ดำเนินการแล้วเสร็จ
	๑.๒ โครงการฌาปนสถานไร้มลพิษ	กองสาธารณสุขฯ	๖,๐๐๐,๐๐๐	๕,๐๗๙,๕๑๐	๕,๐๗๙,๕๑๐	๐	วัด จำนวน ๔ วัด	๔ วัด	วัดได้รับเงินเพื่อปรับปรุงฌาปนสถาน	ธ.ค.-๖๕	ก.ย.-๖๖	<input type="checkbox"/> ยังไม่ได้ดำเนินการ <input type="checkbox"/> อยู่ระหว่างดำเนินการ <input checked="" type="checkbox"/> ดำเนินการแล้วเสร็จ
๒	โครงการอบรมสัมมนาและศึกษาดูงานด้านการดูแลรักษาอนามัยสิ่งแวดล้อม ๒.๑ โครงการอบรมผู้ประกอบการจำหน่ายอาหารและผู้สัมผัสอาหาร	กองสาธารณสุขฯ	๓๐๐,๐๐๐	๓๐๐,๐๐๐ กองทุนหลัก ประกันสุขภาพ	๑๙๕,๓๘๐ กองทุนหลัก ประกันสุขภาพ	๑๐๔,๖๑๐ กองทุนหลัก ประกันสุขภาพ	อบรมผู้ประกอบการ กิจการและผู้สัมผัส อาหาร จำนวน ๔๕๐ คน	๔๕๐ คน	ผู้เข้าอบรมมีความรู้ความเข้าใจเรื่องสุขาภิบาลอาหารและนำความรู้ไปใช้ปฏิบัติงาน	๒๑-ก.พ.-๖๕	๒๘-ก.พ.-๖๖	<input type="checkbox"/> ยังไม่ได้ดำเนินการ <input type="checkbox"/> อยู่ระหว่างดำเนินการ <input checked="" type="checkbox"/> ดำเนินการแล้วเสร็จ
	๒.๒ โครงการส่งเสริมและพัฒนามาตรฐานการสุขาภิบาลอาหาร	กองสาธารณสุขฯ	๕๐๐,๐๐๐	๕๐๐,๐๐๐ กองทุนหลัก ประกันสุขภาพ	๔๑๕,๕๕๐ กองทุนหลัก ประกันสุขภาพ	๘๔,๔๕๐ กองทุนหลัก ประกันสุขภาพ	อบรมผู้ประกอบการ กิจการ ๔๐๐ คน ๕ ตำบล	๔๐๐ คน ๕ ตำบล	สถานที่จำหน่ายอาหารไม่น้อยกว่าร้อยละ ๙๐ ผ่านเกณฑ์มาตรฐาน	๒๕-ส.ค.-๖๖	๒๕-ส.ค.-๖๖	<input type="checkbox"/> ยังไม่ได้ดำเนินการ <input type="checkbox"/> อยู่ระหว่างดำเนินการ <input checked="" type="checkbox"/> ดำเนินการแล้วเสร็จ
๓	โครงการสนับสนุนการดำเนินงานเครือข่ายด้านอนามัยสิ่งแวดล้อม ๓.๑ โครงการส่งเสริมสนับสนุนการดำเนินงานเครือข่ายคุ้มครองผู้บริโภคด้านผลิตภัณฑ์อาหารและผลิตภัณฑ์สุขภาพ	กองสาธารณสุขฯ	๑๕๐,๐๐๐	๑๕๐,๐๐๐ กองทุนหลัก ประกันสุขภาพ	๑๒๗,๑๐๔ กองทุนหลัก ประกันสุขภาพ	๒๒,๘๙๖ กองทุนหลัก ประกันสุขภาพ	จัดกิจกรรม ๕ ครั้ง ๑๕๐ คน ๕ ตำบล ๕ ตำบล	๕ ครั้ง ๑๕๐ คน	เครือข่ายได้รับความรู้สามารถเฝ้าระวังความปลอดภัย	๓๐-มิ.ย.-๖๖	๓๐-มิ.ย.-๖๖	<input type="checkbox"/> ยังไม่ได้ดำเนินการ <input type="checkbox"/> อยู่ระหว่างดำเนินการ <input checked="" type="checkbox"/> ดำเนินการแล้วเสร็จ



## รายงานผลการติดตามและประเมินผล

แผนพัฒนาท้องถิ่น (พ.ศ. ๒๕๖๖ - ๒๕๗๐)

ประจำปี ๒๕๖๖ รายไตรมาสที่ ๔ ตั้งแต่ ๑ ต.ค. ๖๕ - ๓๐ ก.ย. ๖๖

ลำดับ ที่	ยุทธศาสตร์/กลยุทธ์/โครงการ/กิจกรรม	หน่วยงาน	งบประมาณ		การติดตามการใช้งบประมาณ		เป้าหมายโครงการ ประเภท/จำนวน	ผลผลิต (OUT PUT)	ผลลัพธ์ (OUTCOME)	ระยะเวลาดำเนินการ		ผลการดำเนินงาน	
			แผน	เทศบัญญัติ	ใช้ไป	คงเหลือ				วันเริ่ม ดำเนินการ	วันสิ้นสุด		
๒	๑.๑ โครงการจ้างเหมาดูแลรักษาภูมิทัศน์ โดยรอบโรงปรับปรุงคุณภาพน้ำ (โซน ๑ ศรีสมาน)	สำนักช่าง	๒,๐๐๐,๐๐๐	๒,๐๐๐,๐๐๐	๑,๙๙๒,๐๐๐	๘,๐๐๐	ดูแลรักษาภูมิทัศน์ จำนวน ๒ แห่ง	๒ แห่ง	ภูมิทัศน์โดยรอบโรง ปรับปรุงคุณภาพ มีความสวยงาม	๑-๓.ค.-๖๕	๓๐-ก.ย.-๖๖	<input type="checkbox"/> ยังไม่ได้ดำเนินการ <input type="checkbox"/> อยู่ระหว่างดำเนินการ <input checked="" type="checkbox"/> ดำเนินการแล้วเสร็จ	
	๑.๒ โครงการจ้างเหมาดูแลรักษาไหล่ทาง/ เกาะกลางถนนในเขตเทศบาล	สำนักช่าง	๗,๐๐๐,๐๐๐	๖,๙๒๔,๒๐๐	๖,๘๓๙,๒๐๐	๘๐,๐๐๐	ดูแลรักษาไหล่ทาง เกาะกลาง จำนวน ๔ แห่ง	๔ แห่ง	ภูมิทัศน์บริเวณ ไหล่ทางและเกาะกลาง มีความสวยงาม	๑-๓.ค.-๖๕	๓๐-ก.ย.-๖๖	<input type="checkbox"/> ยังไม่ได้ดำเนินการ <input type="checkbox"/> อยู่ระหว่างดำเนินการ <input checked="" type="checkbox"/> ดำเนินการแล้วเสร็จ	
	๑.๓ โครงการติดตั้งระบบร่นน้ำบริเวณริมเขื่อน แม่น้ำเจ้าพระยา (แผนเพิ่มเติม ฉบับที่ ๑)	สำนักช่าง	๔๕๐,๐๐๐	๔๕๐,๐๐๐	๐	๔๕๐,๐๐๐	กั้นเงินไม่ก่องนี้	-	-	-	-	<input checked="" type="checkbox"/> ยังไม่ได้ดำเนินการ <input type="checkbox"/> อยู่ระหว่างดำเนินการ <input type="checkbox"/> ดำเนินการแล้วเสร็จ	
	๑.๔ โครงการก่อสร้างประตูรั้วบริเวณริมเขื่อน แม่น้ำเจ้าพระยา (แผนเพิ่มเติม ฉบับที่ ๑)	สำนักช่าง	๑๕๐,๐๐๐	๑๕๐,๐๐๐	๐	๑๕๐,๐๐๐	กั้นเงินไม่ก่องนี้	-	-	-	-	<input checked="" type="checkbox"/> ยังไม่ได้ดำเนินการ <input type="checkbox"/> อยู่ระหว่างดำเนินการ <input type="checkbox"/> ดำเนินการแล้วเสร็จ	
	๒ โครงการก่อสร้างและปรับปรุงสวนสาธารณะ และพื้นที่สีเขียวในเขตเทศบาล												
	๒.๑ โครงการบำรุงรักษาและเปิด-ปิดน้ำพุ ดนตรีบริเวณสวนสมเด็จพระศรีนครินทร์ นนทบุรี	สำนักช่าง	๖๔๐,๐๐๐	๖๔๐,๐๐๐	๖๓๘,๔๐๐	๑,๖๐๐	ดูแลรักษา เปิด-ปิด น้ำพุ จำนวน ๑๒ เดือน	๑๒ เดือน	ระบบน้ำพุดนตรี ทำงานได้อย่าง มีประสิทธิภาพ	๑-๓.ค.-๖๕	๓๐-ก.ย.-๖๖	<input type="checkbox"/> ยังไม่ได้ดำเนินการ <input type="checkbox"/> อยู่ระหว่างดำเนินการ <input checked="" type="checkbox"/> ดำเนินการแล้วเสร็จ	
	๒.๒ โครงการก่อสร้างอาคารเก็บน้ำภายใน สวนสมเด็จพระศรีนครินทร์ นนทบุรี (แผนเพิ่มเติม ฉบับที่ ๑)	สำนักช่าง	๕๐๐,๐๐๐	๕๐๐,๐๐๐	๐	๕๐๐,๐๐๐	กั้นเงินไม่ก่องนี้	-	-	-	-	<input checked="" type="checkbox"/> ยังไม่ได้ดำเนินการ <input type="checkbox"/> อยู่ระหว่างดำเนินการ <input type="checkbox"/> ดำเนินการแล้วเสร็จ	
๒.๓ โครงการจ้างเหมาดูแลรักษาสวนสมเด็จพระศรีนครินทร์นนทบุรี (แผนเพิ่มเติมฉบับที่๑)	สำนักช่าง	๖,๐๐๐,๐๐๐	๕,๗๑๗,๐๐๐	๕,๗๑๗,๐๐๐	๐	จ้างเหมาดูแล ปรับปรุงภูมิทัศน์ ภายในสวนสมเด็จพระศรีนครินทร์ จำนวน ๑๒ เดือน	๑๒ เดือน	ภูมิทัศน์ภายในสวน สมเด็จพระศรีนครินทร์ มีความ สวยงาม	๑-๓.ค.-๖๕	๓๐-ก.ย.-๖๖	<input type="checkbox"/> ยังไม่ได้ดำเนินการ <input type="checkbox"/> อยู่ระหว่างดำเนินการ <input checked="" type="checkbox"/> ดำเนินการแล้วเสร็จ		

## รายงานผลการติดตามและประเมินผล

แผนพัฒนาท้องถิ่น (พ.ศ. ๒๕๖๖ - ๒๕๗๐)

ประจำปี ๒๕๖๖ รายไตรมาสที่ ๔ ตั้งแต่ ๑ ต.ค. ๖๕ - ๓๐ ก.ย. ๖๖

ลำดับ ที่	ยุทธศาสตร์/กลยุทธ์/โครงการ/กิจกรรม	หน่วยงาน	งบประมาณ		การติดตามการใช้งบประมาณ		เป้าหมายโครงการ ประเภท/จำนวน	ผลผลิต (OUTPUT)	ผลลัพธ์ (OUTCOME)	ระยะเวลาดำเนินการ		ผลการดำเนินงาน
			แผน	เทศบัญญัติ	ใช้ไป	คงเหลือ				วันเริ่ม ดำเนินการ	วันสิ้นสุด	
<b>ยุทธศาสตร์ด้านทรัพยากรธรรมชาติและสิ่งแวดล้อม</b> <b>กลยุทธ์ที่ ๖ ปรับปรุงสภาพแวดล้อมและภูมิทัศน์โดยรอบเขตเทศบาล</b> <b>แผนงานสร้างความเข้มแข็งของชุมชน</b>												
๑	โครงการส่งเสริมความรู้และรณรงค์การรักษา ความสะอาดของชุมชน ๑.๑ โครงการรณรงค์สร้างชุมชนน่าอยู่ หน้าบ้านน่ามอง	กองสาธารณสุขฯ	๑๐๐,๐๐๐	๑๐๐,๐๐๐	๔๘,๖๔๕.๑๐	๕๑,๓๕๔.๙๐	จัดกิจกรรมรณรงค์ พัฒนาสภาพ แวดล้อมในชุมชน จำนวน ๒ ครั้ง	๑ ครั้ง จำนวน ๑๐๓ คน	ประชาชนได้รับการ ด้านอนามัยสิ่งแวดล้อม ที่ลดความเสี่ยงต่อ การเกิดโรคสภาพ แวดล้อมเมื่อมีความ สะอาด สวยงามเป็น ระเบียบ เรียบร้อย ประชาชนมีส่วนร่วม ในกิจกรรมพัฒนา สภาพแวดล้อมของ ชุมชนและจิตสำนึก ที่ดี	๒๔ เม.ย.๖๖	๑๙-ก.ค.-๖๖	<input type="checkbox"/> ยังไม่ได้ดำเนินการ <input type="checkbox"/> อยู่ระหว่างดำเนินการ <input checked="" type="checkbox"/> ดำเนินการแล้วเสร็จ
<b>ยุทธศาสตร์ด้านทรัพยากรธรรมชาติและสิ่งแวดล้อม</b> <b>กลยุทธ์ที่ ๖ ปรับปรุงสภาพแวดล้อมและภูมิทัศน์โดยรอบเขตเทศบาล</b> <b>แผนงานการเกษตร</b>												
๑	โครงการสร้างจิตสำนึกในการจัดการ ทรัพยากรและสิ่งแวดล้อมและการอนุรักษ์ พันธุ์ไม้ท้องถิ่น ๑.๑โครงการบำรุงรักษาดูแลสวนทุเรียนนนท์ สวนสมเด็จพระศรีนครินทร์ นนทบุรี	สำนักช่าง	๘๐๐,๐๐๐	๘๐๐,๐๐๐	๑๒๑,๔๖๖	๖๗๘,๕๓๔	บำรุงรักษาดูแลสวน ทุเรียนสวนสมเด็จพระ ๓ รายการ	๓ รายการ	ต้นไม้ภายในสวน ทุเรียนสวนสมเด็จพระ มีความสวยงาม	๑-ต.ค.-๖๕	๓๐-ก.ย.-๖๖	<input type="checkbox"/> ยังไม่ได้ดำเนินการ <input type="checkbox"/> อยู่ระหว่างดำเนินการ <input checked="" type="checkbox"/> ดำเนินการแล้วเสร็จ



## รายงานผลการติดตามและประเมินผล

แผนพัฒนาท้องถิ่น (พ.ศ. ๒๕๖๖ - ๒๕๗๐)

ประจำปี ๒๕๖๖ รายไตรมาสที่ ๔ ตั้งแต่ ๑ ต.ค. ๖๕ - ๓๐ ก.ย. ๖๖

ลำดับ ที่	ยุทธศาสตร์/กลยุทธ์/โครงการ/กิจกรรม	หน่วยงาน	งบประมาณ		การติดตามการใช้งบประมาณ		เป้าหมายโครงการ ประเภท/จำนวน	ผลผลิต (OUTPUT)	ผลลัพธ์ (OUTCOME)	ระยะเวลาดำเนินการ		ผลการดำเนินงาน
			แผน	เทศบัญญัติ	ใช้ไป	คงเหลือ				วันเริ่ม ดำเนินการ	วันสิ้นสุด	
	โครงการที่ตั้งงบประมาณจากรายได้เทศบาล		๑๗,๖๔๐,๐๐๐	๑๗,๓๔๒,๒๐๐	๑๕,๔๑๒,๗๑๑.๑๐	๑,๙๒๗,๔๘๘.๙๐						
	รวมยุทธศาสตร์ด้านทรัพยากรธรรมชาติและสิ่งแวดล้อม กลยุทธ์ที่ ๖		๑๗,๖๔๐,๐๐๐	๑๗,๓๔๒,๒๐๐	๑๕,๔๑๒,๗๑๑.๑๐	๑,๙๒๗,๔๘๘.๙๐						
	โครงการที่ตั้งงบประมาณจากรายได้เทศบาล		๓๔๑,๓๑๕,๐๐๐	๒๐๙,๒๙๒,๓๙๐	๑๑๘,๔๓๑,๗๕๐.๐๗	๙๐,๘๖๐,๖๓๘.๙๓						
	รวมโครงการที่ตั้งงบประมาณจากเงินอุดหนุนทั่วไป		๐	๕๐,๕๑๐,๐๐๐	๐	๕๐,๕๑๐,๐๐๐						
	โครงการที่ตั้งงบประมาณจากเงินกองทุนหลักประกันสุขภาพฯ		๐	๙๕๐,๐๐๐	๗๓๘,๐๔๔	๒๑๑,๙๕๖						
	โครงการที่ตั้งงบประมาณจากงบผูกพันสามปี		๘๐๐,๐๐๐,๐๐๐	๐	๐	๐						
	รวมยุทธศาสตร์ด้านทรัพยากรธรรมชาติและสิ่งแวดล้อมกลยุทธ์ที่ ๑-๖		๑,๑๔๑,๓๑๕,๐๐๐	๒๖๐,๗๕๒,๓๙๐	๑๑๘,๑๖๓,๗๙๔.๐๗	๑๕๑,๕๘๒,๕๙๕.๙๓						
ยุทธศาสตร์ด้านส่งเสริมและพัฒนาคุณภาพชีวิตเศรษฐกิจ และการท่องเที่ยว												
กลยุทธ์ที่ ๑ สร้างจิตสำนึกและความตระหนักในการรักษาสุขภาพรวมทั้งการป้องกันและแก้ไขปัญหาเสพติด												
แผนงานการรักษาความสงบภายใน												
๑	โครงการป้องกันและแก้ไขปัญหายาเสพติด ๑.๑โครงการรณรงค์และแก้ไขปัญหายาเสพติด	สำนักปลัดฯ	๔๕๐,๐๐๐	๔๐๐,๐๐๐	๓๙๒,๐๘๐	๗,๙๒๐	ประชาชน เยาวชน จำนวน ๑ ครั้ง ๑๕๐ คน	๑ ครั้ง ๑๕๐ คน	ประชาชนได้รับ ความรู้โทษของ ยาเสพติดเพิ่มมากขึ้น	มิ.ย.-๖๖	ก.ค.-๖๖	<input type="checkbox"/> ยังไม่ได้ดำเนินการ <input type="checkbox"/> อยู่ระหว่างดำเนินการ <input checked="" type="checkbox"/> ดำเนินการแล้วเสร็จ
	๑.๒ โครงการรณรงค์เพื่อป้องกันยาเสพติด สำหรับเด็กและเยาวชนในเขตเทศบาล (แผนเปลี่ยนแปลง ฉบับที่ ๑)	กองการศึกษา	๓๕๐,๐๐๐	๓๕๐,๐๐๐	๒๔๐,๑๕๐	๑๐๙,๘๕๐	เด็กและเยาวชนในเขต เทศบาล ๒๓๐ คน	๕๒๕ คน	เด็กและเยาวชน ในเขตเทศบาลตระหนัก ถึงโทษพิษภัยและ หลีกเลี่ยงจากยาเสพติด	ก.ค.-๖๖	ส.ค.-๖๖	<input type="checkbox"/> ยังไม่ได้ดำเนินการ <input type="checkbox"/> อยู่ระหว่างดำเนินการ <input checked="" type="checkbox"/> ดำเนินการแล้วเสร็จ
ยุทธศาสตร์ด้านส่งเสริมและพัฒนาคุณภาพชีวิตเศรษฐกิจ และการท่องเที่ยว												
กลยุทธ์ที่ ๑ สร้างจิตสำนึกและความตระหนักในการรักษาสุขภาพรวมทั้งการป้องกันและแก้ไขปัญหายาเสพติด												
แผนงานสาธารณสุข												
๑	โครงการป้องกันและแก้ไขปัญหายาเสพติด ๑.๑ โครงการครอบครัวอบอุ่นชุมชนมีสุข	กองสาธารณสุขฯ	๑๐๐,๐๐๐	๑๐๐,๐๐๐	๘๑,๕๐๕	๑๘,๔๙๕	จัดอบรมเยาวชน และ ประชาชนในเขต เทศบาล จำนวน ๒๐๐ คน	๒๒๓ คน	เยาวชนและประชาชน ได้รับความรู้ความเข้าใจ และตระหนักถึงการ สร้างความรัก ความ อบอุ่นในครอบครัวและ การสร้างสามัคคี	๖-ก.ค.-๖๖	๗-ก.ค.-๖๖	<input type="checkbox"/> ยังไม่ได้ดำเนินการ <input type="checkbox"/> อยู่ระหว่างดำเนินการ <input checked="" type="checkbox"/> ดำเนินการแล้วเสร็จ

รายงานผลการติดตามและประเมินผล

แผนพัฒนาท้องถิ่น (พ.ศ. ๒๕๖๖ - ๒๕๗๐)

ประจำปี ๒๕๖๖ รายไตรมาสที่ ๔ ตั้งแต่ ๑ ต.ค. ๖๕ - ๓๐ ก.ย. ๖๖

ลำดับ ที่	ยุทธศาสตร์/กลยุทธ์/โครงการ/กิจกรรม	หน่วยงาน	งบประมาณ		การติดตามการใช้งบประมาณ		เป้าหมายโครงการ ประเภท/จำนวน	ผลผลิต (OUTPUT)	ผลลัพธ์ (OUTCOME)	ระยะเวลาดำเนินการ		ผลการดำเนินงาน			
			แผน	เทศบัญญัติ	ใช้ไป	คงเหลือ				วันเริ่ม ดำเนินการ	วันสิ้นสุด				
๒	โครงการพัฒนาความรู้ด้านสุขภาพ	กองสาธารณสุขฯ	๑๕๐,๐๐๐	๑๕๐,๐๐๐	๙๓,๘๖๕	๕๖,๑๓๕	จัดอบรมประชาชน และนักเรียน จำนวน ๒๐๐ คน	๒๐๖ คน	ผู้เข้าอบรมมีพฤติกรรม ที่ถูกต้องในการป้องกัน และควบคุมโรคเอดส์ และสามารถป้องกัน และควบคุมโรคเอดส์	๒๐-ก.ค.-๖๖	๒๑-ก.ค.-๖๖	<input type="checkbox"/> ยังไม่ได้ดำเนินการ <input type="checkbox"/> อยู่ระหว่างดำเนินการ <input checked="" type="checkbox"/> ดำเนินการแล้วเสร็จ			
	๒.๑ โครงการป้องกันและควบคุมโรคติดต่อ												กองทุนหลัก ประกันสุขภาพฯ	กองทุนหลัก ประกันสุขภาพ	กองทุนหลัก ประกันสุขภาพ
	๒.๒ โครงการอบรมความรู้ด้านการป้องกัน และควบคุมโรคไม่ติดต่อ												กองทุนหลัก ประกันสุขภาพฯ	กองทุนหลัก ประกันสุขภาพ	กองทุนหลัก ประกันสุขภาพ
	๒.๓ โครงการอบรมส่งเสริมสุขภาพ ตามกลุ่มวัย												กองทุนหลัก ประกันสุขภาพฯ	กองทุนหลัก ประกันสุขภาพ	กองทุนหลัก ประกันสุขภาพ
๒.๔ โครงการป้องกันและควบคุมโรค จากสัตว์สู่คน	กองสาธารณสุขฯ	๑,๑๓๐,๐๐๐	๕๑๘,๔๔๐	๔๐๘,๒๘๒	๑๑๐,๑๕๘	ประชาชนผู้สูงอายุและ เยาวชน จำนวน ๖ กิจกรรม	๖ กิจกรรม	ประชาชนกลุ่ม เป้าหมายเข้าถึงการ ส่งเสริมสุขภาพ	ต.ค.-๖๕	ก.ย.-๖๖	<input type="checkbox"/> ยังไม่ได้ดำเนินการ <input type="checkbox"/> อยู่ระหว่างดำเนินการ <input checked="" type="checkbox"/> ดำเนินการแล้วเสร็จ				
๓	โครงการส่งเสริมด้านความปลอดภัย จากฝุ่นละอองขนาดเล็กกว่า PM ๒.๕ (แผนเพิ่มเติม ครั้งที่ ๑ และ ๓/๒๕๖๖) แยกเป็น ๑. จัดทำพื้นที่ต้นแบบห้องเรียนปลอดฝุ่น	กองสาธารณสุขฯ	๑,๕๐๐,๐๐๐	๑,๕๐๐,๐๐๐	๐	๑,๕๐๐,๐๐๐	-	-	-	-	-	<input type="checkbox"/> ยังไม่ได้ดำเนินการ <input checked="" type="checkbox"/> อยู่ระหว่างดำเนินการ <input type="checkbox"/> ดำเนินการแล้วเสร็จ  <input type="checkbox"/> ยังไม่ได้ดำเนินการ <input checked="" type="checkbox"/> อยู่ระหว่างดำเนินการ <input type="checkbox"/> ดำเนินการแล้วเสร็จ			



## รายงานผลการติดตามและประเมินผล

แผนพัฒนาท้องถิ่น (พ.ศ. ๒๕๖๖ - ๒๕๗๐)

ประจำปี ๒๕๖๖ รายไตรมาสที่ ๔ ตั้งแต่ ๑ ต.ค. ๖๕ - ๓๐ ก.ย. ๖๖

ลำดับ ที่	ยุทธศาสตร์/กลยุทธ์/โครงการ/กิจกรรม	หน่วยงาน	งบประมาณ		การติดตามการใช้งบประมาณ		เป้าหมายโครงการ ประเภท/จำนวน	ผลผลิต (OUTPUT)	ผลลัพธ์ (OUTCOME)	ระยะเวลาดำเนินการ		ผลการดำเนินงาน
			แผน	เทศบัญญัติ	ใช้ไป	คงเหลือ				วันเริ่ม ดำเนินการ	วันสิ้นสุด	
	๒. ประเมินสุขภาพนักเรียนที่เรียนในพื้นที่ ต้นแบบห้องเรียนปลอดฝุ่นและที่ไม่ได้เรียน ในพื้นที่ต้นแบบห้องเรียนปลอดฝุ่น		๕๐๐,๐๐๐	๕๐๐,๐๐๐	๐	๕๐๐,๐๐๐	-	-	-	-	-	<input type="checkbox"/> ยังไม่ได้ดำเนินการ <input checked="" type="checkbox"/> อยู่ระหว่างดำเนินการ <input type="checkbox"/> ดำเนินการแล้วเสร็จ
	๓. ติดตั้งตู้จ่ายหน้ากากป้องกันฝุ่น PM ๒.๕ (แก้ไขครั้งที่ ๕/๒๕๖๖)		๕๐๐,๐๐๐	๕๐๐,๐๐๐	๐	๕๐๐,๐๐๐	-	-	-	-	-	<input type="checkbox"/> ยังไม่ได้ดำเนินการ <input checked="" type="checkbox"/> อยู่ระหว่างดำเนินการ <input type="checkbox"/> ดำเนินการแล้วเสร็จ
โครงการที่ตั้งงบประมาณจากรายได้เทศบาล			๓,๘๕๐,๐๐๐	๓,๘๕๐,๐๐๐	๖๓๒,๒๓๐	๑๑๗,๗๗๐						
โครงการที่ตั้งงบประมาณจากเงินกองทุนหลักประกันสุขภาพฯ			๐	๙๒๕,๕๕๐	๖๙๒,๖๓๐	๒๓๑,๘๑๐						
โครงการที่ตั้งจากเงินอุดหนุนระบุวัตถุประสงค์/เฉพาะกิจค้างจ่าย			๐	๑,๕๐๐,๐๐๐	๐	๑,๕๐๐,๐๐๐						
รวมยุทธศาสตร์ด้านส่งเสริมและพัฒนาคุณภาพชีวิต เศรษฐกิจ และการท่องเที่ยว กลยุทธ์ที่ ๑			๓,๘๕๐,๐๐๐	๓,๑๗๕,๕๕๐	๑,๓๒๔,๘๖๐	๑,๘๕๐,๕๘๐						
<b>ยุทธศาสตร์ด้านส่งเสริมและพัฒนาคุณภาพชีวิต เศรษฐกิจ และการท่องเที่ยว</b> <b>กลยุทธ์ที่ ๒ พัฒนารูปแบบและระบบการจัดบริการด้านสาธารณสุขให้ครอบคลุมและทั่วถึงประชาชนทุกกลุ่ม</b> <b>แผนงานสาธารณสุข</b>												
๑	โครงการจัดให้มีบริการด้านสาธารณสุขเชิงรุก ๑.๑ โครงการให้บริการเชิงรุกด้านทันต สาธารณสุขในชุมชน	กองสาธารณสุขฯ	๒๐๐,๐๐๐	๒๐๐,๐๐๐	๐	๒๐๐,๐๐๐	บริการทันตสาธารณสุขเคลื่อนที่และให้ความ ทันตสุขศึกษาแก่ ประชาชน ๖๖ชุมชน ๕ ตำบล	๖๖ ชุมชน ๕ ตำบล	ประชาชนในเขต เทศบาลได้รับการ ตรวจคัดกรองสุขภาพ ช่องปากและฟันและ ได้รับความรู้ทันตสุข ศึกษา สามารถดูแล ช่องปากได้ถูกวิธี	ธ.ค.-๖๕	มี.ค.-๖๖	<input type="checkbox"/> ยังไม่ได้ดำเนินการ <input type="checkbox"/> อยู่ระหว่างดำเนินการ <input checked="" type="checkbox"/> ดำเนินการแล้วเสร็จ
	๑.๒ โครงการสร้างเสริมสุขภาพประชาชน ภายใต จิตดี ชีวิตเป็นสุข (แผนเปลี่ยนแปลง ครั้งที่ ๑/๒๕๖๖)	กองสาธารณสุขฯ	๑๐๐,๐๐๐	๑๐๐,๐๐๐	๑๐๐,๐๐๐	๐	ประชาชนในเขต เทศบาล จำนวน ๕ ตำบล	๕ ตำบล	ประชาชนในเขต เทศบาลได้รับการ รักษาเบื้องต้น	ก.พ.-๖๖	ส.ค.-๖๖	<input type="checkbox"/> ยังไม่ได้ดำเนินการ <input type="checkbox"/> อยู่ระหว่างดำเนินการ <input checked="" type="checkbox"/> ดำเนินการแล้วเสร็จ

## รายงานผลการติดตามและประเมินผล

แผนพัฒนาท้องถิ่น (พ.ศ. ๒๕๖๖ - ๒๕๗๐)

ประจำปี ๒๕๖๖ รายไตรมาสที่ ๔ ตั้งแต่ ๑ ต.ค. ๖๕ - ๓๐ ก.ย. ๖๖

ลำดับ ที่	ยุทธศาสตร์/กลยุทธ์/โครงการ/กิจกรรม	หน่วยงาน	งบประมาณ		การติดตามการใช้งบประมาณ		เป้าหมายโครงการ ประเภท/จำนวน	ผลผลิต (OUTPUT)	ผลลัพธ์ (OUTCOME)	ระยะเวลาดำเนินการ		ผลการดำเนินงาน
			แผน	เทศบัญญัติ	ใช้ไป	คงเหลือ				วันเริ่ม ดำเนินการ	วันสิ้นสุด	
๑	๑.๓ โครงการตรวจเฝ้าระวังทันตสุขภาพและ หาฟลูออไรด์วานิชในกลุ่มเด็กก่อนวัยเรียน	กองสาธารณสุขฯ	๔๐๐,๐๐๐	๔๘,๐๐๐ กองทุนหลัก ประกันสุขภาพฯ	๔๑,๙๘๓.๕๐ กองทุนหลัก ประกันสุขภาพ	๖,๐๑๖.๕๐ กองทุนหลัก ประกันสุขภาพ	โรงเรียนอนุบาลและ ศูนย์พัฒนาเด็กเล็ก จำนวน ๘๐๐ คน	๘๐๐ คน	เด็กก่อนวัยเรียนได้รับ การตรวจสุขภาพช่อง ปากและหาฟลูออไรด์	๖-มิ.ย.-๖๖	๑๙-มิ.ย.-๖๖	<input type="checkbox"/> ยังไม่ได้ดำเนินการ <input type="checkbox"/> อยู่ระหว่างดำเนินการ <input checked="" type="checkbox"/> ดำเนินการแล้วเสร็จ
	๑.๔ โครงการตรวจเฝ้าระวังและส่งเสริม ทันตสุขภาพในโรงเรียน	กองสาธารณสุขฯ	๕๐๐,๐๐๐	๙๕,๐๐๐ กองทุนหลัก ประกันสุขภาพฯ	๙๐,๙๐๖ กองทุนหลัก ประกันสุขภาพ	๔,๐๙๔ กองทุนหลัก ประกันสุขภาพ	โรงเรียนในเขต รับผิดชอบจำนวน ๔ แห่ง ไม่น้อยกว่า ๑,๙๐๐ คน	๔ แห่ง ๑,๙๐๐ คน	โรงเรียนได้รับแปรง สีฟัน ๑,๓๓๖ ด้าม นักเรียนได้รับตรวจ ช่องปาก ๑,๕๙๘ คน	๒๒-พ.ค.-๖๖	๓๑-พ.ค.-๖๖	<input type="checkbox"/> ยังไม่ได้ดำเนินการ <input type="checkbox"/> อยู่ระหว่างดำเนินการ <input checked="" type="checkbox"/> ดำเนินการแล้วเสร็จ
	๑.๕ โครงการสัปดาห์ปลอดโรคคนปลอดภัยจาก โรคพิษสุนัขบ้า ตามพระปณิธานศาสตราจารย์ ดร.สมเด็จพระเจ้าน้องนางเธอเจ้าฟ้าจุฬาภรณ วลัยลักษณ์ อัครราชกุมารี กรมพระศรีสวางควัฒน วรชิตดิรานนารี (แผนแก้ไข ครั้งที่ ๓/๒๕๖๖)	กองสาธารณสุขฯ	๑๘๔,๕๐๐ อุดหนุนทั่วไป	๑๖๙,๘๐๐ อุดหนุนทั่วไป	๑๔๑,๕๐๐ อุดหนุนทั่วไป	๒๘,๓๐๐ อุดหนุนทั่วไป	สุนัขและแมว จำนวน ๑๐,๓๘๗ ตัว	๘,๒๑๕ ตัว	ประชาชนได้รับความ ปลอดภัยจากโรคพิษ สุนัขบ้า	ธ.ค.-๖๕	เม.ย.-๖๖	<input type="checkbox"/> ยังไม่ได้ดำเนินการ <input type="checkbox"/> อยู่ระหว่างดำเนินการ <input checked="" type="checkbox"/> ดำเนินการแล้วเสร็จ
๒	โครงการจัดบริการสร้างเสริมสุขภาพ ป้องกันโรคและฟื้นฟูสมรรถภาพ	กองสาธารณสุขฯ	๕,๐๐๐,๐๐๐ กองทุนหลักประกัน สุขภาพ	๕,๐๐๐,๐๐๐ กองทุนหลักประกัน สุขภาพ	๓,๘๘๐,๒๑๘.๕๐ กองทุนหลัก ประกันสุขภาพ	๑,๑๕๙,๗๘๑.๕๐ กองทุนหลัก ประกันสุขภาพ	ประชาชน ผู้สูงอายุ ผู้พิการ ผู้ป่วยเรื้อรัง ผู้ประกอบอาชีพที่มี ความเสี่ยง จำนวน ๑๔ กิจกรรม	๑๔ กิจกรรม	ประชาชนกลุ่ม เป้าหมายเข้ารับการ บริการสาธารณสุข	ต.ค.-๖๕	ก.ย.-๖๖	<input type="checkbox"/> ยังไม่ได้ดำเนินการ <input type="checkbox"/> อยู่ระหว่างดำเนินการ <input checked="" type="checkbox"/> ดำเนินการแล้วเสร็จ
	๒.๑ โครงการจัดบริการสร้างเสริม สุขภาพป้องกันโรคและฟื้นฟูสมรรถภาพ (แก้ไข ตามประกาศ วันที่ ๒๓ ม.ค. ๒๕๖๖)											
๓	โครงการส่งเสริมพัฒนางานสาธารณสุขฐาน ๓.๑ โครงการอบรมให้ความรู้เรื่องงาน สาธารณสุขมูลฐาน	กองสาธารณสุขฯ	๒๒๐,๐๐๐	๒๒๐,๐๐๐ กองทุนหลักประกัน สุขภาพ	๑๗๖,๒๕๐ กองทุนหลัก ประกันสุขภาพ	๔๓,๗๕๐ กองทุนหลัก ประกันสุขภาพ	อบรมประชาชน จำนวน ๖๐๐ คน	๖๔๖ คน	ผู้เข้าอบรมมีความรู้ เรื่องโรคติดต่อและ โรคอุบัติใหม่	๒-มิ.ค.-๖๖	๑๐-มิ.ค.-๖๖	<input type="checkbox"/> ยังไม่ได้ดำเนินการ <input type="checkbox"/> อยู่ระหว่างดำเนินการ <input checked="" type="checkbox"/> ดำเนินการแล้วเสร็จ

รายงานผลการติดตามและประเมินผล

แผนพัฒนาท้องถิ่น (พ.ศ. ๒๕๖๖ - ๒๕๗๐)

ประจำปี ๒๕๖๖ รายไตรมาสที่ ๔ ตั้งแต่ ๑ ต.ค. ๖๕ - ๓๐ ก.ย. ๖๖

ลำดับที่	ยุทธศาสตร์/กลยุทธ์/โครงการ/กิจกรรม	หน่วยงาน	งบประมาณ		การติดตามการใช้งบประมาณ		เป้าหมายโครงการ ประเภท/จำนวน	ผลผลิต (OUTPUT)	ผลลัพธ์ (OUTCOME)	ระยะเวลาดำเนินการ		ผลการดำเนินงาน	
			แผน	เทศบัญญัติ	ใช้ไป	คงเหลือ				วันเริ่ม ดำเนินการ	วันสิ้นสุด		
๓.๒	โครงการพระราชดำริด้านสาธารณสุข	กองสาธารณสุขฯ	๑,๓๒๐,๐๐๐ อุดหนุนทั่วไป	๑,๓๒๐,๐๐๐ อุดหนุนทั่วไป	๑๘๐,๐๐๐ อุดหนุนทั่วไป	๑,๑๔๐,๐๐๐ อุดหนุนทั่วไป	สนับสนุนงบประมาณ ให้ชุมชน จำนวน ๖๖ ชุมชน	๙ ชุมชน	ประชาชนได้รับผล ประโยชน์และได้รับ ความรู้ด้านสาธารณสุข	ก.พ.-๖๖	ต.ค.-๖๖	<input type="checkbox"/> ยังไม่ได้ดำเนินการ <input type="checkbox"/> อยู่ระหว่างดำเนินการ <input checked="" type="checkbox"/> ดำเนินการแล้วเสร็จ	
๓.๓	โครงการส่งเสริมและสนับสนุน การให้บริการด้านสาธารณสุข	กองสาธารณสุขฯ	๒,๐๐๐,๐๐๐	ไม่ได้รับงบประมาณ									
๓.๔	โครงการสนับสนุนงบประมาณ การให้บริการด้านสาธารณสุข	กองสาธารณสุขฯ	๓,๐๐๐,๐๐๐	ไม่ได้รับงบประมาณ									
<b>ยุทธศาสตร์ด้านส่งเสริมและพัฒนาคุณภาพชีวิตเศรษฐกิจ และการท่องเที่ยว</b> กลยุทธ์ที่ ๒ พัฒนารูปแบบและระบบการจัดบริการด้านสาธารณสุขให้ครอบคลุมและทั่วถึงประชาชนทุกกลุ่ม แผนงานงบกลาง													
๑	โครงการจัดให้มีบริการด้านสาธารณสุขเชิงรุก ๑.๑ โครงการสนับสนุนงบประมาณกองทุน หลักประกันสุขภาพเทศบาลนครปากเกร็ด	กองสาธารณสุขฯ	๘,๐๐๐,๐๐๐	๖,๐๐๐,๐๐๐	๐ ยกเลิก	๖,๐๐๐,๐๐๐	-	-	-	-	-	-	<input checked="" type="checkbox"/> ยังไม่ได้ดำเนินการ <input type="checkbox"/> อยู่ระหว่างดำเนินการ <input type="checkbox"/> ดำเนินการแล้วเสร็จ
โครงการที่ตั้งงบประมาณจากรายได้เทศบาล			๑๔,๕๒๐,๐๐๐	๖,๓๐๐,๐๐๐	๑๐๐,๐๐๐	๖,๒๐๐,๐๐๐							
รวมโครงการที่ตั้งงบประมาณจากเงินอุดหนุนทั่วไป			๑,๕๐๔,๕๐๐	๑,๔๘๙,๘๐๐	๓๒๑,๕๐๐	๑,๑๖๘,๓๐๐							
โครงการที่ตั้งงบประมาณจากเงินกองทุนหลักประกันสุขภาพฯ			๕,๐๐๐,๐๐๐	๕,๔๑๓,๐๐๐	๔,๑๙๙,๓๕๘	๑,๒๑๓,๖๔๒							
รวมยุทธศาสตร์ด้านส่งเสริมและพัฒนาคุณภาพชีวิต เศรษฐกิจ และการท่องเที่ยว กลยุทธ์ที่ ๒			๒๐,๙๒๔,๕๐๐	๑๓,๒๐๒,๘๐๐	๔,๖๒๐,๘๕๘	๘,๕๘๑,๙๔๒							
<b>ยุทธศาสตร์ด้านส่งเสริมและพัฒนาคุณภาพชีวิตเศรษฐกิจ และการท่องเที่ยว</b> กลยุทธ์ที่ ๓ ส่งเสริมและสนับสนุนการดำเนินงานด้านสวัสดิการสังคมและพัฒนาคุณภาพชีวิตประชาชนผู้พิการ และผู้ด้อยโอกาส แผนงานบริหารงานทั่วไป													
๑	โครงการส่งเสริมสวัสดิการและพัฒนา คุณภาพชีวิตผู้พิการและผู้ด้อยโอกาส ๑.๑ โครงการจ้างนักเรียน นักศึกษา ทำงานช่วงปิดภาคเรียนฤดูร้อน	กองการเจ้าหน้าที่	๖๐๐,๐๐๐	๖๐๐,๐๐๐	๐ ยกเลิก	๖๐๐,๐๐๐	-	-	-	-	-	-	<input checked="" type="checkbox"/> ยังไม่ได้ดำเนินการ <input type="checkbox"/> อยู่ระหว่างดำเนินการ <input type="checkbox"/> ดำเนินการแล้วเสร็จ

รายงานผลการติดตามและประเมินผล

แผนพัฒนาท้องถิ่น (พ.ศ. ๒๕๖๖ - ๒๕๗๐)

ประจำปี ๒๕๖๖ รายไตรมาสที่ ๕ ตั้งแต่ ๑ ต.ค. ๖๕ - ๓๐ ก.ย. ๖๖

ลำดับ ที่	ยุทธศาสตร์/กลยุทธ์/โครงการ/กิจกรรม	หน่วยงาน	งบประมาณ		การติดตามการใช้งบประมาณ		เป้าหมายโครงการ ประเภท/จำนวน	ผลผลิต (OUTPUT)	ผลลัพธ์ (OUTCOME)	ระยะเวลาดำเนินการ		ผลการดำเนินงาน
			แผน	เทศบัญญัติ	ใช้ไป	คงเหลือ				วันเริ่ม ดำเนินการ	วันสิ้นสุด	
<b>ยุทธศาสตร์ด้านส่งเสริมและพัฒนาคุณภาพชีวิตเศรษฐกิจ และการท่องเที่ยว</b> <b>กลยุทธ์ที่ ๓ ส่งเสริมและสนับสนุนการดำเนินงานด้านสวัสดิการสังคมและพัฒนาคุณภาพชีวิตประชาชน ผู้พิการ และผู้ด้อยโอกาส</b> <b>แผนงานสังคมสงเคราะห์</b>												
๑	โครงการสร้างหลักประกันรายได้และส่งเสริมคุณภาพชีวิตผู้สูงอายุ ๑.๑ โครงการส่งเสริมความรู้และการดำเนินงานด้านสวัสดิการสังคมให้แก่ผู้สูงอายุ	กองสวัสดิการสังคม	๕๐๐,๐๐๐	๕๐๐,๐๐๐	๑๓๗,๘๐๐	๓๖๒,๒๐๐	จัดอบรมให้แก่ผู้สูงอายุและผู้ที่เกี่ยวข้องอย่างน้อยปีละ ๑ ครั้ง	๓ ครั้ง	ผู้สูงอายุและผู้เกี่ยวข้องเข้าร่วมกิจกรรมและสามารถนำมาปรับใช้ให้ได้ตามวัตถุประสงค์	๑๘-ม.ค.-๖๕ ๑๓ เม.ย.๖๕ ๒๐ ก.ค.๖๖	๑๘-ม.ค.-๖๕ ๑๓ เม.ย.๖๕ ๒๑ ก.ค.๖๖	<input type="checkbox"/> ยังไม่ได้ดำเนินการ <input type="checkbox"/> อยู่ระหว่างดำเนินการ <input checked="" type="checkbox"/> ดำเนินการแล้วเสร็จ
๒	โครงการส่งเสริมสวัสดิการและพัฒนาคุณภาพชีวิตผู้พิการและผู้ด้อยโอกาส ๒.๑ โครงการส่งเสริมสวัสดิการและการพัฒนาคุณภาพชีวิตงานด้านผู้พิการผู้ด้อยโอกาสคนไร้ที่พึ่ง	กองสวัสดิการสังคม	๑๐๐,๐๐๐	๑๐๐,๐๐๐	๒๓,๒๐๐	๗๖,๘๐๐	จัดอบรมให้แก่ผู้ปฏิบัติงานด้านผู้พิการผู้ด้อยโอกาสในพื้นที่ต้นแบบที่พึงอย่างน้อยปีละ ๓ ครั้ง	๑ ครั้ง	ปฏิบัติงานด้านผู้พิการผู้ด้อยโอกาสคนไร้ที่พึ่งสามารถได้รับความรู้และนำมาปรับใช้ให้ได้ตามวัตถุประสงค์	๒๗-ก.ค.-๖๖	๒๗-ก.ค.-๖๖	<input type="checkbox"/> ยังไม่ได้ดำเนินการ <input type="checkbox"/> อยู่ระหว่างดำเนินการ <input checked="" type="checkbox"/> ดำเนินการแล้วเสร็จ
๓	โครงการส่งเสริมและสนับสนุนด้านสวัสดิการสังคมและการพัฒนาคุณภาพชีวิต ๓.๑ โครงการส่งเสริมประสิทธิภาพการดำเนินงานด้านสวัสดิการสังคมและพัฒนาคุณภาพชีวิต	กองสวัสดิการสังคม	๒๐๐,๐๐๐	๒๐๐,๐๐๐	๑๓๓,๙๔๐	๖๖,๐๖๐	จัดอบรมให้แก่ประชาชนและผู้ที่เกี่ยวข้องอย่างน้อยปีละ ๑ ครั้ง	๒ ครั้ง	ประชาชนและผู้ที่เกี่ยวข้องได้รับความรู้ต่างๆ สามารถนำมาปรับใช้ได้ตามวัตถุประสงค์	๒๑ เม.ย.๖๖	๒๑ เม.ย.๖๖	<input type="checkbox"/> ยังไม่ได้ดำเนินการ <input type="checkbox"/> อยู่ระหว่างดำเนินการ <input checked="" type="checkbox"/> ดำเนินการแล้วเสร็จ
	๓.๒ โครงการส่งเสริมและพัฒนาสตรี	กองสวัสดิการสังคม	๑๐๐,๐๐๐	๑๐๐,๐๐๐ ๑,๐๐๐,๐๐๐ โอนเพิ่ม โอนลด	๘๖๖,๓๘๔.๙๕	๒๓,๖๑๕.๐๕	จัดฝึกอบรม/จัดกิจกรรมอย่างน้อยปีละ ๑ ครั้ง	๒ ครั้ง	สตรีในชุมชน สมาชิกกองทุนพัฒนาบทบาทสตรีได้รับการส่งเสริมสนับสนุนและพัฒนา	๒๓-๒๕ ม.ค.-๖๖	๒๕-ม.ค.-๖๖	<input type="checkbox"/> ยังไม่ได้ดำเนินการ <input type="checkbox"/> อยู่ระหว่างดำเนินการ <input checked="" type="checkbox"/> ดำเนินการแล้วเสร็จ

รายงานผลการติดตามและประเมินผล

แผนพัฒนาท้องถิ่น (พ.ศ. ๒๕๖๖ - ๒๕๗๐)

ประจำปี ๒๕๖๖ รายไตรมาสที่ ๔ ตั้งแต่ ๑ ต.ค. ๖๕ - ๓๐ ก.ย. ๖๖

ลำดับ ที่	ยุทธศาสตร์/กลยุทธ์/โครงการ/กิจกรรม	หน่วยงาน	งบประมาณ		การติดตามการใช้งบประมาณ		เป้าหมายโครงการ ประเภท/จำนวน	ผลผลิต (OUTPUT)	ผลลัพธ์ (OUTCOME)	ระยะเวลาดำเนินการ		ผลการดำเนินงาน
			แผน	เทศบัญญัติ	ใช้ไป	คงเหลือ				วันเริ่ม ดำเนินการ	วันสิ้นสุด	
	๓.๓ โครงการบริการให้คำปรึกษาผู้ประสบ ปัญหาความเดือดร้อนห้องแบ่งปันรอยยิ้ม	กองสวัสดิการสังคม	๕๐,๐๐๐	๕๐,๐๐๐	๐	๕๐,๐๐๐	จัดทำคู่มือให้ความ รู้สิทธิสวัสดิการ ประชาชนเก็บ รวบรวมข้อมูล ประชาชนที่ประสบ ปัญหาเพื่อเป็นสถิติ จำนวน ๑ ครั้ง	๑ ครั้ง	ผู้มารับบริการได้รับ การประสานส่งต่อยัง หน่วยงานที่เกี่ยวข้อง	๑-๓๑.๙.-๖๕	๓๐-ก.ย.-๖๖	<input type="checkbox"/> ยังไม่ได้ดำเนินการ <input type="checkbox"/> อยู่ระหว่างดำเนินการ <input checked="" type="checkbox"/> ดำเนินการแล้วเสร็จ
<b>ยุทธศาสตร์ที่สามส่งเสริมและพัฒนาคุณภาพชีวิตเศรษฐกิจ และถาวรท่องเที่ยว</b> <b>กลยุทธ์ที่ ๓ ส่งเสริมและสนับสนุนการดำเนินงานด้านสวัสดิการสังคมและพัฒนาคุณภาพชีวิตประชาชน ผู้พิการ และผู้ด้อยโอกาส</b> <b>แผนงานสร้างความเข้มแข็งของชุมชน</b>												
๑	โครงการส่งเสริมและสนับสนุนด้าน สวัสดิการสังคมและการพัฒนาคุณภาพชีวิต ๑.๑ โครงการสนับสนุนการดำเนินงาน เครือข่ายกองทุนชุมชนเมือง	กองสวัสดิการสังคม	๒๕๐,๐๐๐	๒๕๐,๐๐๐	๐ ยกเลิก	๒๕๐,๐๐๐						<input checked="" type="checkbox"/> ยังไม่ได้ดำเนินการ <input type="checkbox"/> อยู่ระหว่างดำเนินการ <input type="checkbox"/> ดำเนินการแล้วเสร็จ
	๑.๒ โครงการสนับสนุนการดำเนินงานศูนย์ พัฒนาครอบครัว	กองสวัสดิการสังคม	๖๐,๐๐๐	๖๐,๐๐๐	๕๗,๘๘๐	๒,๑๒๐	ศูนย์พัฒนาครอบครัว ในเขตเทศบาล ๓ แห่ง	๓ ศูนย์	ศูนย์พัฒนาครอบครัว ทั้ง ๓ ศูนย์ได้รับการ สนับสนุนงบประมาณ สามารถบริหารจัดการ แก้ไขปัญหาและมี ส่วนร่วมในการดำเนิน กิจกรรมได้	๑๗-มิ.ย.-๖๖	๒๓-มิ.ย.-๖๖	<input type="checkbox"/> ยังไม่ได้ดำเนินการ <input type="checkbox"/> อยู่ระหว่างดำเนินการ <input checked="" type="checkbox"/> ดำเนินการแล้วเสร็จ

รายงานผลการติดตามและประเมินผล

แผนพัฒนาท้องถิ่น (พ.ศ. ๒๕๖๖ - ๒๕๗๐)

ประจำปี ๒๕๖๖ รายไตรมาสที่ ๔ ตั้งแต่ ๑ ต.ค. ๖๕ - ๓๐ ก.ย. ๖๖

ลำดับ ที่	ยุทธศาสตร์/กลยุทธ์/โครงการ/กิจกรรม	หน่วยงาน	งบประมาณ		การติดตามการใช้งบประมาณ		เป้าหมายโครงการ ประเภท/จำนวน	ผลผลิต (OUTPUT)	ผลลัพธ์ (OUTCOME)	ระยะเวลาดำเนินการ		ผลการดำเนินงาน
			แผน	เทศบัญญัติ	ใช้ไป	คงเหลือ				วันเริ่ม ดำเนินการ	วันสิ้นสุด	
<b>ยุทธศาสตร์ด้านส่งเสริมและพัฒนาคุณภาพชีวิตเศรษฐกิจ และการท่องเที่ยว</b> <b>กลยุทธ์ที่ ๓ ส่งเสริมและสนับสนุนการดำเนินงานด้านสวัสดิการสังคมและพัฒนาคุณภาพชีวิตประชาชน ผู้พิการ และผู้ด้อยโอกาส</b> <b>แผนงานงบกลาง</b>												
๑	โครงการสร้างหลักประกันรายได้ และส่งเสริมคุณภาพชีวิตผู้สูงอายุ ๑.๑ โครงการสร้างหลักประกันด้านรายได้ ให้แก่ผู้สูงอายุ	กองสวัสดิการสังคม	๒๖๕,๕๕๐,๔๐๐ อุดหนุนทั่วไป	๒๓๗,๔๘๖,๐๐๐ อุดหนุนทั่วไป ๒๘,๐๖๔,๔๐๐ รายได้	๒๓๔,๒๙๘,๘๐๐ อุดหนุนทั่วไป ๐ รายได้	๒๖,๒๕๑,๖๐๐ อุดหนุนทั่วไป รายได้	ผู้สูงอายุในเขต เทศบาลที่ขึ้นทะเบียน ในแต่ละปีจำนวน ๒๙,๗๓๐ คน	๒๙,๗๓๐ คน	ผู้สูงอายุในเขตเทศบาล ที่ขึ้นทะเบียนผู้สูงอายุ ได้รับสวัสดิการเบี้ยยัง ชีพ ครบถ้วน	๑-๓.ค.-๖๕	๓๐-ก.ย.-๖๖	<input type="checkbox"/> ยังไม่ได้ดำเนินการ <input type="checkbox"/> อยู่ระหว่างดำเนินการ <input checked="" type="checkbox"/> ดำเนินการแล้วเสร็จ
๒	โครงการส่งเสริมสวัสดิการและพัฒนา คุณภาพชีวิตผู้พิการและผู้ด้อยโอกาส ๒.๑ โครงการให้บริการสงเคราะห์สวัสดิการ เบี้ยยังชีพผู้พิการ	กองสวัสดิการสังคม	๗๒๐,๐๐๐ อุดหนุนทั่วไป	๖๖๐,๐๐๐ อุดหนุนทั่วไป ๖๐,๐๐๐ รายได้	๖๓๐,๐๐๐ อุดหนุนทั่วไป ๐ รายได้	๓๐,๐๐๐ อุดหนุนทั่วไป ๖๐,๐๐๐ รายได้	ผู้ป่วยเอดส์ในเขต เทศบาลที่ขึ้นทะเบียน ในแต่ละปี จำนวน ๑๐๔ คน	๑๐๔ คน	ผู้ป่วยเอดส์ในเขต เทศบาลที่ขึ้นทะเบียน ผู้ป่วยเอดส์ได้รับ สวัสดิการครบถ้วน	๑-๓.ค.-๖๕	๓๐-ก.ย.-๖๖	<input type="checkbox"/> ยังไม่ได้ดำเนินการ <input type="checkbox"/> อยู่ระหว่างดำเนินการ <input checked="" type="checkbox"/> ดำเนินการแล้วเสร็จ
	๒.๒ โครงการสนับสนุนการเสริมสร้าง สวัสดิการทางสังคมให้แก่คนพิการหรือ ทุพพลภาพ	กองสวัสดิการสังคม	๔๕,๕๒๔,๘๐๐ อุดหนุนทั่วไป	๓๑,๒๓๓,๖๐๐ อุดหนุนทั่วไป ๑๔,๑๙๑,๒๐๐ รายได้	๓๑,๒๓๓,๖๐๐ อุดหนุนทั่วไป ๔๕,๖๐๐ รายได้	๐ อุดหนุนทั่วไป ๑๔,๑๔๖,๖๐๐ รายได้	คนพิการในเขต เทศบาลที่ขึ้นทะเบียน ในแต่ละปี จำนวน ๓,๑๖๘ คน	๓,๑๖๘ คน	ผู้พิการในเขตเทศบาล ที่ขึ้นทะเบียนผู้พิการ ได้รับสวัสดิการ ครบถ้วน	๑-๓.ค.-๖๕	๓๐-ก.ย.-๖๖	<input type="checkbox"/> ยังไม่ได้ดำเนินการ <input type="checkbox"/> อยู่ระหว่างดำเนินการ <input checked="" type="checkbox"/> ดำเนินการแล้วเสร็จ
	๒.๓ โครงการทุนการศึกษาสำหรับนักศึกษา และการให้ความช่วยเหลือนักเรียนของ เทศบาลนครปากเกร็ด	กองการศึกษา	๒,๐๐๐,๐๐๐	๑,๕๐๐,๐๐๐ ๘๓,๒๐๐ โอนเพิ่ม	๑,๕๗๗,๗๑๐	๑๕,๔๙๐	นักเรียน นักศึกษา ที่ได้รับการสนับสนุน และช่วยเหลือ ๒๒๔ ราย	๒๒๔ ราย	นักเรียน นักศึกษาที่ ยากจนและผู้ด้อยโอกาส ในเขตเทศบาลได้รับ การสนับสนุนการ ศึกษาในระดับที่สูงขึ้น	ม.ค.-๖๖	พ.ค.-๖๖	<input type="checkbox"/> ยังไม่ได้ดำเนินการ <input type="checkbox"/> อยู่ระหว่างดำเนินการ <input checked="" type="checkbox"/> ดำเนินการแล้วเสร็จ

รายงานผลการติดตามและประเมินผล

แผนพัฒนาท้องถิ่น (พ.ศ. ๒๕๖๖ - ๒๕๗๐)

ประจำปี ๒๕๖๖ รายไตรมาสที่ ๔ ตั้งแต่ ๑ ต.ค. ๖๕ - ๓๐ ก.ย. ๖๖

ลำดับ ที่	ยุทธศาสตร์/กลยุทธ์/โครงการ/กิจกรรม	หน่วยงาน	งบประมาณ		การติดตามการใช้งบประมาณ		เป้าหมายโครงการ ประเภท/จำนวน	ผลผลิต (OUT-PUT)	ผลลัพธ์ (OUTCOME)	ระยะเวลาดำเนินการ		ผลการดำเนินงาน
			แผน	เทศบัญญัติ	ใช้ไป	คงเหลือ				วันเริ่ม ดำเนินการ	วันสิ้นสุด	
	โครงการที่ตั้งงบประมาณจากรายได้เทศบาล		๓,๘๖๐,๐๐๐	๕๖,๗๖๘,๘๐๐	๒,๘๕๑,๕๑๔.๙๕	๑๕,๖๕๒,๘๘๕.๐๕						
	รวมโครงการที่ตั้งงบประมาณจากเงินอุดหนุนทั่วไป		๓๑๑,๖๙๕,๒๐๐	๒๖๙,๓๗๙,๖๐๐	๒๖๖,๑๖๒,๕๐๐	๒๖,๒๑๗,๑๐๐						
	รวมยุทธศาสตร์ด้านส่งเสริมและพัฒนาคุณภาพชีวิต เศรษฐกิจ และการท่องเที่ยว กลยุทธ์ที่ ๓		๓๑๕,๕๕๕,๒๐๐	๓๑๖,๑๔๘,๔๐๐	๒๖๙,๐๐๓,๙๑๔.๙๕	๕๑,๘๗๙,๙๘๕.๐๕						
<b>ยุทธศาสตร์ด้านส่งเสริมและพัฒนาคุณภาพชีวิต เศรษฐกิจ และการท่องเที่ยว</b> <b>กลยุทธ์ที่ ๔ ส่งเสริมและสนับสนุนให้มีการออกกำลังกายและการแข่งขันกีฬาเพื่อกำหนดทิศทางและส่งเสริมสุขภาพ</b> <b>แผนงานการศึกษา</b>												
๑	โครงการส่งเสริมการออกกำลังกายและ การแข่งขันกีฬา ๑.๑ โครงการกีฬาอนุบาล ๓ ขวบ	กองการศึกษา	๓๐๐,๐๐๐	๒๐๐,๐๐๐	๑๙๗,๓๒๐	๒,๖๘๐	ผู้เข้าร่วมกิจกรรม จำนวน ๕๕๐ คน	๔๐๐ คน	เกิดความสัมพันธ์ที่ดี ระหว่างเด็ก ครูและ ผู้ปกครอง	พ.ย.-๖๕	ธ.ค.-๖๕	<input type="checkbox"/> ยังไม่ได้ดำเนินการ <input type="checkbox"/> อยู่ระหว่างดำเนินการ <input checked="" type="checkbox"/> ดำเนินการแล้วเสร็จ
	๑.๒ โครงการจัดการแข่งขันกีฬา	กองการศึกษา	๓๐๐,๐๐๐	๒๕๐,๐๐๐	๒๔๔,๗๓๙.๘๐	๕,๒๖๐.๒๐	เด็กและเยาวชน ในสถานศึกษา ๓ ประเภท	๓ ประเภท	เด็กและเยาวชน มีระเบียบวินัยและ มีน้ำใจนักกีฬา	ก.ค.-๖๖	ส.ค.-๖๖	<input type="checkbox"/> ยังไม่ได้ดำเนินการ <input type="checkbox"/> อยู่ระหว่างดำเนินการ <input checked="" type="checkbox"/> ดำเนินการแล้วเสร็จ
	๑.๓ โครงการสนับสนุนอุปกรณ์กีฬา ให้แก่ชุมชน	กองการศึกษา	๒๕๐,๐๐๐	๑๕๐,๐๐๐	๖๖,๘๙๕	๘๓,๑๐๕	ประชาชน จำนวน ๖๖ ชุมชน	๓๐ ชุมชน	ประชาชนในชุมชน มีสุขภาพร่างกาย แข็งแรง	ต.ค.-๖๕	ก.ย.-๖๖	<input type="checkbox"/> ยังไม่ได้ดำเนินการ <input type="checkbox"/> อยู่ระหว่างดำเนินการ <input checked="" type="checkbox"/> ดำเนินการแล้วเสร็จ
	๑.๔ โครงการบำรุงรักษาและปรับปรุงที่ดิน สิ่งก่อสร้างสนามกีฬาในความรับผิดชอบ ของกองการศึกษา (แผนเปลี่ยนแปลงครั้งที่ ๒/๒๕๖๖)	กองการศึกษา	๑๕๐,๐๐๐	๑๕๐,๐๐๐	๐	๑๕๐,๐๐๐	บำรุงรักษาและ ปรับปรุงที่ดินสิ่ง ก่อสร้างสนามกีฬา ไม่น้อยกว่า ๔ ครั้ง	๔ ครั้ง	สนามกีฬาอยู่ในสภาพ พร้อมใช้งานและมี ความปลอดภัย	-	-	<input checked="" type="checkbox"/> ยังไม่ได้ดำเนินการ <input type="checkbox"/> อยู่ระหว่างดำเนินการ <input type="checkbox"/> ดำเนินการแล้วเสร็จ



รายงานผลการติดตามและประเมินผล

แผนพัฒนาท้องถิ่น (พ.ศ. ๒๕๖๖ - ๒๕๗๐)

ประจำปี ๒๕๖๖ รายไตรมาสที่ ๔ ตั้งแต่ ๑ ต.ค. ๖๕ - ๓๐ ก.ย. ๖๖

ลำดับ ที่	ยุทธศาสตร์/กลยุทธ์/โครงการ/กิจกรรม	หน่วยงาน	งบประมาณ		การติดตามการใช้งบประมาณ		เป้าหมายโครงการ ประเภท/จำนวน	ผลผลิต (OUT PUT)	ผลลัพธ์ (OUTCOME)	ระยะเวลาดำเนินการ		ผลการดำเนินงาน
			แผน	เทศบัญญัติ	ใช้ไป	คงเหลือ				วันเริ่ม ดำเนินการ	วันสิ้นสุด	
๒	โครงการสนับสนุนงบประมาณการจัดกิจกรรมกีฬาหรือการออกกำลังกาย	กองการศึกษา	๑,๕๐๐,๐๐๐	๙๙๗,๖๔๕	๙๙๗,๖๔๕	๐	สนับสนุนงบประมาณการจัดกิจกรรมด้านกีฬาหรือออกกำลังกายให้แก่สมาคมและองค์กร ๑ หน่วยงาน	๑หน่วยงาน	ประชาชนและเยาวชนมีสุขภาพร่างกายแข็งแรงมีจิตใจเป็นนักกีฬา	ต.ค.-๖๕	ก.ย.-๖๖	<input type="checkbox"/> ยังไม่ได้ดำเนินการ <input type="checkbox"/> อยู่ระหว่างดำเนินการ <input checked="" type="checkbox"/> ดำเนินการแล้วเสร็จ
<p><b>ยุทธศาสตร์ด้านส่งเสริมและพัฒนาคุณภาพชีวิตเศรษฐกิจ และการท่องเที่ยว</b>                      กลยุทธ์ที่ ๔ ส่งเสริมและสนับสนุนให้มีการออกกำลังกายและการแข่งขันกีฬาเพื่อการนันทนาการและส่งเสริมสุขภาพ                      แผนงานการศาสนา วัฒนธรรมและนันทนาการ</p>												
๑	โครงการสนับสนุนการเข้าร่วมการแข่งขันกีฬาในนามเทศบาลนครปากเกร็ด ๑.๑ โครงการกีฬาวอลเลย์บอล	กองการศึกษา	๓๐๐,๐๐๐	๘๐,๐๐๐	๖๗,๖๘๑	๑๒,๓๑๙	ผู้แทนประชาชน ในชุมชน ผู้บริหาร และพนักงานเทศบาล ๒๐๐ คน	๓๕๐ คน	เกิดความสัมพันธ์ที่ดีระหว่างชุมชนกับหน่วยงาน	ม.ค.-๖๖	เม.ย.-๖๖	<input type="checkbox"/> ยังไม่ได้ดำเนินการ <input type="checkbox"/> อยู่ระหว่างดำเนินการ <input checked="" type="checkbox"/> ดำเนินการแล้วเสร็จ
	๑.๒ โครงการเข้าร่วมแข่งขันกีฬากับหน่วยงานอื่น	กองการศึกษา	๘๐๐,๐๐๐	๘๐๐,๐๐๐	๑๔,๐๔๙	๗๘๕,๙๕๑	นักเรียนในสังกัด, ผู้แทนชุมชน, ผู้บริหารและพนักงานเทศบาล ๑ ครั้ง	๑ ครั้ง	เกิดความสัมพันธ์ที่ดีระหว่างหน่วยงาน	ต.ค.-๖๕	ก.ย.-๖๖	<input type="checkbox"/> ยังไม่ได้ดำเนินการ <input type="checkbox"/> อยู่ระหว่างดำเนินการ <input checked="" type="checkbox"/> ดำเนินการแล้วเสร็จ
โครงการที่ตั้งงบประมาณจากรายได้เทศบาล			๓,๖๐๐,๐๐๐	๒,๖๒๗,๖๔๕	๑,๕๘๘,๗๒๙.๘๐	๑,๐๓๙,๓๑๕.๒๐						
รวมยุทธศาสตร์ด้านส่งเสริมและพัฒนาคุณภาพชีวิต เศรษฐกิจ และการท่องเที่ยว กลยุทธ์ที่ ๔			๓,๖๐๐,๐๐๐	๒,๖๒๗,๖๔๕	๑,๕๘๘,๗๒๙.๘๐	๑,๐๓๙,๓๑๕.๒๐						
<p><b>ยุทธศาสตร์ด้านส่งเสริมและพัฒนาคุณภาพชีวิตเศรษฐกิจ และการท่องเที่ยว</b>                      กลยุทธ์ที่ ๕ ป้องกันบรรเทาสาธารณภัยและช่วยเหลือผู้ประสบภัยและปัญหาความเดือดร้อนในชุมชน                      แผนงานการรักษาความสงบภายใน</p>												



รายงานผลการติดตามและประเมินผล

แผนพัฒนาท้องถิ่น (พ.ศ. ๒๕๖๖ - ๒๕๗๐)

ประจำปี ๒๕๖๖ รายไตรมาสที่ ๔ ตั้งแต่ ๑ ต.ค. ๖๕ - ๓๐ ก.ย. ๖๖

ลำดับ ที่	ยุทธศาสตร์/กลยุทธ์/โครงการ/กิจกรรม	หน่วยงาน	งบประมาณ		การติดตามค่าใช้จ่ายงบประมาณ		เป้าหมายโครงการ ประเภท/จำนวน	ผลผลิต (OUTPUT)	ผลลัพธ์ (OUTCOME)	ระยะเวลาดำเนินการ		ผลการดำเนินงาน
			แผน	เทศบัญญัติ	ใช้ไป	คงเหลือ				วันเริ่ม ดำเนินการ	วันสิ้นสุด	
๑	โครงการพัฒนาการป้องกันและบรรเทาสาธารณภัย ๑.๑ โครงการให้ความรู้ด้านการป้องกันและ บรรเทาสาธารณภัย	สำนักปลัดฯ	๑๐๐,๐๐๐	๑๐๐,๐๐๐	๕๔,๐๕๐	๔๕,๙๕๐	ประชาชน นักเรียน บุคลากรในสถานศึกษา จำนวน ๑๐๐ คน	๑๐๐ คน	ประชาชน นักเรียน บุคลากรในสถานศึกษา มีความรู้ความเข้าใจ ในการป้องกันและ บรรเทาสาธารณภัย	๒๒-ก.ค.-๖๖	๒๒-ก.ค.-๖๖	<input type="checkbox"/> ยังไม่ได้ดำเนินการ <input type="checkbox"/> อยู่ระหว่างดำเนินการ <input checked="" type="checkbox"/> ดำเนินการแล้วเสร็จ
	๑.๒ โครงการฝึกอบรมอาสาสมัครป้องกันภัย ฝ่ายพลเรือน (อปพร.)	สำนักปลัดฯ	๑,๐๕๐,๐๐๐	๖๐๐,๐๐๐	๕๖๙,๙๖๙	๓๐,๐๓๑	จัดฝึกอบรมทบทวน อปพร. จำนวน ๑๒๐ คน	๑๙๔ คน	ผู้เข้ารับการฝึกอบรม มีความรู้ความสามารถ นำไปใช้ในการบรรเทา สาธารณภัยในเบื้องต้น	๑ มี.ค.๖๖	๓-มี.ค.-๖๖	<input type="checkbox"/> ยังไม่ได้ดำเนินการ <input type="checkbox"/> อยู่ระหว่างดำเนินการ <input checked="" type="checkbox"/> ดำเนินการแล้วเสร็จ
	๑.๓ โครงการจัดหาอุปกรณ์ดับเพลิง สำหรับชุมชน	สำนักปลัดฯ	๖๕๐,๐๐๐	๖๕๐,๐๐๐	๔๕๒,๕๐๐	๑๙๗,๕๐๐	ชุมชน จำนวน ๑๒ ชุมชน	๒๑ ชุมชน	สามารถป้องกันและ บรรเทาความเสียหาย ที่อาจเกิดขึ้นแก่ชีวิต และทรัพย์สิน	ต.ค.-๖๕	ส.ค.-๖๖	<input type="checkbox"/> ยังไม่ได้ดำเนินการ <input type="checkbox"/> อยู่ระหว่างดำเนินการ <input checked="" type="checkbox"/> ดำเนินการแล้วเสร็จ
<b>ยุทธศาสตร์ด้านส่งเสริมและพัฒนาคุณภาพชีวิตเศรษฐกิจ และการท่องเที่ยว</b> <b>กลยุทธ์ที่ ๕ ป้องกันบรรเทาสาธารณภัยและช่วยเหลือผู้ประสบภัยและปัญหาความเดือดร้อนในชุมชน</b> <b>แผนงานสังคมสงเคราะห์</b>												
๑	โครงการช่วยเหลือผู้ประสบสาธารณภัย และปัญหาความเดือดร้อนในชุมชน ๑.๑ โครงการช่วยเหลือผู้ประสบสาธารณภัย และปัญหาความเดือดร้อนในชุมชน	กองสวัสดิการสังคม	๑,๐๐๐,๐๐๐	๑,๐๐๐,๐๐๐	๕๒๙,๒๖๓	๔๗๐,๗๓๗	ผู้ที่ได้รับผลกระทบ จากสาธารณภัยและ ภัยพิบัติต่างๆ ตาม จำนวนประชาชนที่ ได้รับผลกระทบจาก อุทกภัยผู้ที่ได้รับผล กระทบจาก	๗๐๐ ครัวเรือน	ประชาชนในเขต เทศบาลได้รับความ ช่วยเหลือเพื่อการ ดำรงชีพเบื้องต้น	๑-ต.ค.-๖๕	๓๐-ก.ย.-๖๖	<input type="checkbox"/> ยังไม่ได้ดำเนินการ <input type="checkbox"/> อยู่ระหว่างดำเนินการ <input checked="" type="checkbox"/> ดำเนินการแล้วเสร็จ
							๑	๑	ประชาชนในเขต			

รายงานผลการติดตามและประเมินผล

แผนพัฒนาท้องถิ่น (พ.ศ. ๒๕๖๖ - ๒๕๗๐)

ประจำปี ๒๕๖๖ รายไตรมาสที่ ๔ ตั้งแต่ ๑ ต.ค. ๖๕ - ๓๐ ก.ย. ๖๖

ลำดับ ที่	ยุทธศาสตร์/กลยุทธ์/โครงการ/กิจกรรม	หน่วยงาน	งบประมาณ		การติดตามการใช้งบประมาณ		เป้าหมายโครงการ ประเภท/จำนวน	ผลผลิต (OUTPUT)	ผลลัพธ์ (OUTCOME)	ระยะเวลาดำเนินการ		ผลการดำเนินงาน
			แผน	เทศบัญญัติ	ใช้ไป	คงเหลือ				วันเริ่ม ดำเนินการ	วันสิ้นสุด	
โครงการที่ตั้งงบประมาณจากรายได้เทศบาล			๒,๘๐๐,๐๐๐	๒,๓๕๐,๐๐๐	๑,๖๐๕,๗๘๒	๗๔๔,๒๑๘						
รวมยุทธศาสตร์ด้านส่งเสริมและพัฒนาคุณภาพชีวิต เศรษฐกิจ และการท่องเที่ยว กลยุทธ์ที่ ๕			๒,๘๐๐,๐๐๐	๒,๓๕๐,๐๐๐	๑,๖๐๕,๗๘๒	๗๔๔,๒๑๘						
<b>ยุทธศาสตร์ด้านส่งเสริมและพัฒนาคุณภาพชีวิตเศรษฐกิจ และการท่องเที่ยว</b> <b>กลยุทธ์ที่ ๖ ส่งเสริมและสนับสนุนเศรษฐกิจชุมชนและการสร้างอาชีพให้แก่ประชาชน</b> <b>แผนงานบริหารงานทั่วไป</b>												
๑	โครงการประชาสัมพันธ์ส่งเสริมเศรษฐกิจชุมชน	กองยุทธศาสตร์ฯ	๒๐๐,๐๐๐	๑๕๐,๐๐๐	๓๘,๕๒๐	๑๑๑,๔๘๐	แผนพับ จำนวน ๓,๐๐๐ ใบ	๓,๐๐๐ ใบ	ประชาชนมีคู่มือและรับทราบข้อมูลผลิตภัณฑ์และแนวปรัชญาเศรษฐกิจพอเพียง	พ.ย.-๖๕	ธ.ค.-๖๕	<input type="checkbox"/> ยังไม่ได้ดำเนินการ <input type="checkbox"/> อยู่ระหว่างดำเนินการ <input checked="" type="checkbox"/> ดำเนินการแล้วเสร็จ
<b>ยุทธศาสตร์ด้านส่งเสริมและพัฒนาคุณภาพชีวิตเศรษฐกิจ และการท่องเที่ยว</b> <b>กลยุทธ์ที่ ๖ ส่งเสริมและสนับสนุนเศรษฐกิจชุมชนและการสร้างอาชีพให้แก่ประชาชน</b> <b>แผนงานสร้างความเข้มแข็งของชุมชน</b>												
๑	โครงการฝึกอบรมและส่งเสริมอาชีพ	กองสวัสดิการสังคม	๓๐๐,๐๐๐	๓๐๐,๐๐๐	๑๗๐,๘๐๕	๑๐๕,๑๙๕	ประชาชนในเขตเทศบาล ประมาณ ๖ ครั้ง/ปี	๖ ครั้ง	ประชาชนในชุมชนได้รับความรู้ในการประกอบอาชีพ	๒๑-ธ.ค.-๖๕	๓๐-ธ.ค.-๖๖	<input type="checkbox"/> ยังไม่ได้ดำเนินการ <input type="checkbox"/> อยู่ระหว่างดำเนินการ <input checked="" type="checkbox"/> ดำเนินการแล้วเสร็จ
	๑.๑ โครงการฝึกอบรมและส่งเสริมอาชีพสำหรับประชาชน	กองสวัสดิการสังคม	๓๐๐,๐๐๐	๓๐๐,๐๐๐	๑๗๐,๘๐๕	๑๐๕,๑๙๕	ประชาชนในเขตเทศบาล ประมาณ ๖ ครั้ง/ปี	๖ ครั้ง	ประชาชนในชุมชนได้รับความรู้ในการประกอบอาชีพ	๒๑-ธ.ค.-๖๕	๓๐-ธ.ค.-๖๖	<input type="checkbox"/> ยังไม่ได้ดำเนินการ <input type="checkbox"/> อยู่ระหว่างดำเนินการ <input checked="" type="checkbox"/> ดำเนินการแล้วเสร็จ
	๑.๒ โครงการฝึกอบรมและส่งเสริมอาชีพสำหรับผู้สูงอายุ	กองสวัสดิการสังคม	๕๐,๐๐๐	๕๐,๐๐๐	๓๒,๒๗๕	๑๗,๗๒๕	จัดอบรมให้กับผู้สูงอายุ ประมาณ ๒ ครั้ง/ปี	๓ ครั้ง	กลุ่มผู้สูงอายุมีความรู้และทักษะในการประกอบอาชีพสร้างรายได้และลดรายจ่าย	๓๐-พ.ค.-๖๖	๒๒-ส.ค.-๖๖	<input type="checkbox"/> ยังไม่ได้ดำเนินการ <input type="checkbox"/> อยู่ระหว่างดำเนินการ <input checked="" type="checkbox"/> ดำเนินการแล้วเสร็จ
	๑.๓ โครงการฝึกอบรมและส่งเสริมอาชีพสำหรับกลุ่มสตรีในเขตเทศบาล	กองสวัสดิการสังคม	๕๐,๐๐๐	๕๐,๐๐๐	๒๑,๕๒๐	๒๘,๔๘๐	จัดอบรมให้กับกลุ่มสตรีประมาณ ๒ ครั้ง/ปี	๒ ครั้ง	กลุ่มสตรีมีความรู้และทักษะในการประกอบอาชีพสร้างรายได้และลดรายจ่าย	๑๕-ธ.ค.-๖๕	๒๗-มี.ค.-๖๖	<input type="checkbox"/> ยังไม่ได้ดำเนินการ <input type="checkbox"/> อยู่ระหว่างดำเนินการ <input checked="" type="checkbox"/> ดำเนินการแล้วเสร็จ

รายงานผลการติดตามและประเมินผล

แผนพัฒนาท้องถิ่น (พ.ศ. ๒๕๖๖ - ๒๕๗๐)

ประจำปี ๒๕๖๖ รายไตรมาสที่ ๔ ตั้งแต่ ๑ ต.ค. ๖๕ - ๓๐ ก.ย. ๖๖

ลำดับที่	ยุทธศาสตร์/กลยุทธ์/โครงการ/กิจกรรม	หน่วยงาน	งบประมาณ		การติดตามการใช้งบประมาณ		เป้าหมายโครงการ ประเภท/จำนวน	ผลผลิต (OUTPUT)	ผลลัพธ์ (OUTCOME)	ระยะเวลาดำเนินการ		ผลการดำเนินงาน
			แผน	เทศบัญญัติ	ใช้ไป	คงเหลือ				วันเริ่มดำเนินการ	วันสิ้นสุด	
๒	โครงการส่งเสริมและพัฒนาผลิตภัณฑ์ชุมชน ๒.๑ โครงการส่งเสริมและพัฒนาผลิตภัณฑ์ชุมชน	กองสวัสดิการสังคม	๑๐๐,๐๐๐	๑๐๐,๐๐๐	๒๐,๖๔๐	๗๙,๓๖๐	จัดฝึกอบรม/จัดกิจกรรมส่งเสริมและพัฒนาผลิตภัณฑ์ให้แก่กลุ่มอาชีพ/กลุ่มผู้ประกอบการอย่างน้อยปีละ ๑ ครั้ง	๑ ครั้ง	กลุ่มอาชีพ/ผู้ประกอบการมีความรู้ความเข้าใจ สามารถพัฒนาผลิตภัณฑ์ให้เป็นที่ต้องการของตลาดได้	๒๗ มี.ย.-๖๖	๒๗ เม.ย.-๖๖	<input type="checkbox"/> ยังไม่ได้ดำเนินการ <input type="checkbox"/> อยู่ระหว่างดำเนินการ <input checked="" type="checkbox"/> ดำเนินการแล้วเสร็จ
	๒.๒ โครงการส่งเสริมและสนับสนุนวิสาหกิจชุมชน	กองสวัสดิการสังคม	๕๐,๐๐๐	๕๐,๐๐๐	๑๓,๒๘๐	๓๖,๗๒๐	จัดฝึกอบรม/จัดกิจกรรมส่งเสริมสนับสนุนและพัฒนาวิสาหกิจชุมชนอย่างน้อยปีละ ๑ ครั้ง	๑ ครั้ง	กลุ่มวิสาหกิจชุมชนและสมาชิกได้รับการส่งเสริมสนับสนุนและให้สามารถพัฒนาศักยภาพนำมาพัฒนาตนเองและกลุ่มได้	๑๑-มี.ค.-๖๖	๑๑-มี.ค.-๖๖	<input type="checkbox"/> ยังไม่ได้ดำเนินการ <input type="checkbox"/> อยู่ระหว่างดำเนินการ <input checked="" type="checkbox"/> ดำเนินการแล้วเสร็จ
	๒.๓ โครงการส่งเสริมและสนับสนุนเศรษฐกิจชุมชน	กองสวัสดิการสังคม	๑๐๐,๐๐๐	๑๐๐,๐๐๐	๙๙,๒๘๐	๗๒๐	จัดกิจกรรม ชิม ชมนำไปให้กับผู้ผลิตผลิตภัณฑ์ชุมชนผู้ประกอบการกลุ่มอาชีพต่างๆ จำนวน ๑ ครั้ง	๑ ครั้ง	ผลิตภัณฑ์ชุมชนสินค้าOTOP วิสาหกิจชุมชน กลุ่มอาชีพในเขตเทศบาลเป็นที่รู้จักอย่างแพร่หลาย เศรษฐกิจชุมชนเข้มแข็งและพึ่งพาตนเองได้อย่างยั่งยืน	๒๖-ส.ค.-๖๖	๒๗-ส.ค.-๖๖	<input type="checkbox"/> ยังไม่ได้ดำเนินการ <input type="checkbox"/> อยู่ระหว่างดำเนินการ <input checked="" type="checkbox"/> ดำเนินการแล้วเสร็จ
โครงการที่ตั้งงบประมาณจากรายได้เทศบาล			๘๕๐,๐๐๐	๘๒๔,๐๐๐	๓๙๖,๓๒๐	๓๗๙,๖๘๐						
รวมยุทธศาสตร์ด้านส่งเสริมและพัฒนาคุณภาพชีวิต เศรษฐกิจ และการท่องเที่ยว กลยุทธ์ที่ ๖			๘๕๐,๐๐๐	๘๒๔,๐๐๐	๓๙๖,๓๒๐	๓๗๙,๖๘๐						
ยุทธศาสตร์ด้านส่งเสริมและพัฒนาคุณภาพชีวิตเศรษฐกิจ และการท่องเที่ยว กลยุทธ์ที่ ๗ ส่งเสริมการท่องเที่ยว แผนงานบริหารงานทั่วไป												

## รายงานผลการติดตามและประเมินผล

แผนพัฒนาท้องถิ่น (พ.ศ. ๒๕๖๖ - ๒๕๗๐)

ประจำปี ๒๕๖๖ รายไตรมาสที่ ๔ ตั้งแต่ ๑ ต.ค. ๖๕ - ๓๐ ก.ย. ๖๖

ลำดับ ที่	ยุทธศาสตร์/กลยุทธ์/โครงการ/กิจกรรม	หน่วยงาน	งบประมาณ		การติดตามการใช้งบประมาณ		เป้าหมายโครงการ ประเภท/จำนวน	ผลผลิต (OUTPUT)	ผลลัพธ์ (OUTCOME)	ระยะเวลาดำเนินการ		ผลการดำเนินงาน
			แผน	เทศบัญญัติ	ใช้ไป	คงเหลือ				วันเริ่ม ดำเนินการ	วันสิ้นสุด	
๑	โครงการส่งเสริมและพัฒนาการท่องเที่ยว ๑.๑ โครงการส่งเสริมการท่องเที่ยว	สำนักปลัดฯ	๗๕๐,๐๐๐	๕๐๐,๐๐๐	๔๗๘,๗๘๙.๒๐	๒๑,๒๑๐.๘๐	จัดกิจกรรมเพื่อ ส่งเสริมการ ท่องเที่ยว ๑ ครั้ง	๑ ครั้ง	การท่องเที่ยวในท้องถิ่น ได้รับความนิยมมากขึ้น	ก.ค.-๖๖	ก.ค.-๖๖	<input type="checkbox"/> ยังไม่ได้ดำเนินการ <input type="checkbox"/> อยู่ระหว่างดำเนินการ <input checked="" type="checkbox"/> ดำเนินการแล้วเสร็จ
๒	โครงการประชาสัมพันธ์การท่องเที่ยวปากเกร็ด	กองยุทธศาสตร์ฯ	๕๐๐,๐๐๐	๒๐๐,๐๐๐	๒๐๐,๐๐๐	๐	คู่มือเที่ยวชมวัด ในเขตเทศบาล นครปากเกร็ด จำนวน ๕,๐๐๐ เล่ม	๕,๐๐๐ เล่ม	ประชาชนได้ทราบ ข้อมูลในแต่ละวัดและ ประชาสัมพันธ์เชิญชวน ให้มาเที่ยววัดในเขต เทศบาลนครปากเกร็ด	มิ.ย.-๖๖	ก.ย.-๖๖	<input type="checkbox"/> ยังไม่ได้ดำเนินการ <input type="checkbox"/> อยู่ระหว่างดำเนินการ <input checked="" type="checkbox"/> ดำเนินการแล้วเสร็จ
โครงการที่ตั้งงบประมาณจากรายได้เทศบาล			๑,๒๕๐,๐๐๐	๗๐๐,๐๐๐	๖๗๘,๗๘๙.๒๐	๒๑,๒๑๐.๘๐						
รวมยุทธศาสตร์ด้านส่งเสริมและพัฒนาคุณภาพชีวิต เศรษฐกิจ และการท่องเที่ยว กลยุทธ์ที่ ๗			๑,๒๕๐,๐๐๐	๗๐๐,๐๐๐	๖๗๘,๗๘๙.๒๐	๒๑,๒๑๐.๘๐						
โครงการที่ตั้งงบประมาณจากรายได้เทศบาล			๓๐,๖๒๐,๐๐๐	๖๐,๓๒๐,๔๔๕	๗,๘๔๒,๙๖๕.๙๕	๒๔,๑๕๕,๐๗๙.๐๕						
โครงการที่ตั้งงบประมาณจากเงินกองทุนหลักประกันสุขภาพ			๕,๐๐๐,๐๐๐	๖,๓๓๗,๔๔๐	๔,๘๙๑,๙๘๘	๑,๔๔๕,๔๕๒						
โครงการที่ตั้งงบประมาณจากเงินอุดหนุนทั่วไป			๓๑๓,๑๙๙,๗๐๐	๒๗๐,๘๖๙,๔๐๐	๒๖๖,๔๘๓,๙๐๐	๒๗,๔๔๙,๘๐๐						
โครงการที่ตั้งจากเงินอุดหนุนระดับวัตถุประสงค์/เฉพาะกิจค้างจ่าย			๐	๑,๕๐๐,๐๐๐	๐	๑,๕๐๐,๐๐๐						
รวมยุทธศาสตร์ด้านส่งเสริมและพัฒนาคุณภาพชีวิตเศรษฐกิจ และการท่องเที่ยว กลยุทธ์ที่ ๑ - ๗			๓๔๘,๘๑๙,๗๐๐	๓๓๙,๐๒๗,๒๘๕	๒๗๙,๒๑๘,๘๘๓.๙๕	๕๔,๕๕๐,๔๓๑.๐๕						
ยุทธศาสตร์ด้านส่งเสริมการมีส่วนร่วมของประชาชนและการประสานความร่วมมือกับทุกภาคส่วน												
กลยุทธ์ที่ ๑ เสริมสร้างจิตสำนึกและความตระหนักในระบอบประชาธิปไตยอันมีพระมหากษัตริย์ทรงเป็นประมุข												
แผนงานบริหารงานทั่วไป												
๑	โครงการเลือกตั้งนายกเทศมนตรี และสมาชิกสภาเทศบาลนครปากเกร็ด	สำนักปลัดฯ	๑๐,๐๐๐,๐๐๐	๑,๐๐๐,๐๐๐ โอนเพิ่ม	๕,๘๙๒,๑๓๘.๕๒	๓,๑๐๗,๘๖๑.๔๘	จัดให้มีการเลือกตั้ง และสมาชิกสภา เทศบาลให้ได้ตาม จำนวนนายก ๑ คน สมาชิก ๒๔ คน	สมาชิกสภา เทศบาล ๔ คน	การจัดการเลือกตั้ง เป็นไปด้วยความ เรียบร้อยและมี ประสิทธิภาพ	มิ.ค.-๖๖	ก.ย.-๖๖	<input type="checkbox"/> ยังไม่ได้ดำเนินการ <input type="checkbox"/> อยู่ระหว่างดำเนินการ <input checked="" type="checkbox"/> ดำเนินการแล้วเสร็จ

รายงานผลการติดตามและประเมินผล

แผนพัฒนาท้องถิ่น (พ.ศ. ๒๕๖๖ - ๒๕๗๐)

ประจำปี ๒๕๖๖ รายไตรมาสที่ ๔ ตั้งแต่ ๑ ต.ค. ๖๕ - ๓๐ ก.ย. ๖๖

ลำดับ ที่	ยุทธศาสตร์/กลยุทธ์/โครงการ/กิจกรรม	หน่วยงาน	งบประมาณ		การติดตามการใช้งบประมาณ		เป้าหมายโครงการ ประเภท/จำนวน	ผลผลิต (OUTPUT)	ผลลัพธ์ (OUTCOME)	ระยะเวลาดำเนินการ		ผลการดำเนินงาน
			แผน	เทศบัญญัติ	ใช้ไป	คงเหลือ				วันเริ่ม ดำเนินการ	วันสิ้นสุด	
๒	โครงการสนับสนุนการเลือกตั้งทั่วไป	สำนักปลัดฯ	๒,๐๐๐,๐๐๐	๒,๐๐๐,๐๐๐	๕๙๑,๔๖๐	๑,๔๐๘,๕๔๐	จัดให้มีการเลือกตั้ง ตามที่กท.ขอความ ร่วมมือ จำนวน ๑ ครั้ง	๑ ครั้ง	การจัดการเลือกตั้ง เป็นไปด้วยความ เรียบร้อยและ มีประสิทธิภาพ	มี.ค.-๖๖	พ.ค.-๖๖	<input type="checkbox"/> ยังไม่ได้ดำเนินการ <input type="checkbox"/> อยู่ระหว่างดำเนินการ <input checked="" type="checkbox"/> ดำเนินการแล้วเสร็จ
๓	โครงการพัฒนาความรู้เกี่ยวกับการปกครอง ระบอบประชาธิปไตยอันมีพระมหากษัตริย์ ทรงเป็นประมุขและการปกครองท้องถิ่น ๓.๑ โครงการเสริมสร้างความรู้เกี่ยวกับ การเมืองการปกครองและการมีส่วนร่วม ของประชาชน	สำนักปลัดฯ	๕๐๐,๐๐๐	๕๐๐,๐๐๐	๐ ยกเลิก	๕๐๐,๐๐๐	-	-	-	-	-	<input checked="" type="checkbox"/> ยังไม่ได้ดำเนินการ <input type="checkbox"/> อยู่ระหว่างดำเนินการ <input type="checkbox"/> ดำเนินการแล้วเสร็จ
๔	โครงการประชาสัมพันธ์ผลงานตามนโยบาย ผู้บริหารและสภาเทศบาล	กองยุทธศาสตร์ฯ	๔,๐๐๐,๐๐๐	๔,๐๐๐,๐๐๐ ๗๐๐,๐๐๐ โอนเพิ่ม	๔,๖๙๔,๗๘๑.๓๕	๕,๒๑๘.๖๕	- ป้ายประชาสัมพันธ์ ๖ เรื่อง - กล้อง ๑ เรื่อง - หนังสือพิมพ์ ๑ ครั้ง - สื่อสิ่งพิมพ์ ๗ เรื่อง - วีดิทัศน์ ๕ เรื่อง - นิทรรศการ ๑ เรื่อง - เทปโทรทัศน์	- ๖ เรื่อง - ๑ เรื่อง ๔๐๐ กล้อง - ๑ ครั้ง - ๑ เรื่อง - ๗ เรื่อง - ๕ เรื่อง - ๑ เรื่อง - ๒ เรื่อง	ประชาชนได้รับทราบ ผลการดำเนินงาน ตามนโยบายของ ผู้บริหารเทศบาล อย่างทั่วถึง	ต.ค.-๖๕	ก.ย.-๖๖	<input type="checkbox"/> ยังไม่ได้ดำเนินการ <input type="checkbox"/> อยู่ระหว่างดำเนินการ <input checked="" type="checkbox"/> ดำเนินการแล้วเสร็จ
<b>ยุทธศาสตร์ด้านส่งเสริมการมีส่วนร่วมของประชาชนและการประสานความร่วมมือกับทุกภาคส่วน</b> <b>กลยุทธ์ที่ ๑ เสริมสร้างจิตสำนึกและความตระหนักในระบอบประชาธิปไตยอันมีพระมหากษัตริย์ทรงเป็นประมุข</b> <b>แผนงานสร้างความเข้มแข็งชุมชน</b>												
๑	โครงการเลือกตั้งคณะกรรมการชุมชน	กองสวัสดิการสังคม	๕๐๐,๐๐๐	๕๐๐,๐๐๐ โอนลด ๒๐๐,๐๐๐	๒๖๓,๒๐๔.๙๕	๓๖,๗๙๕.๐๕	- จัดประชุมเตรียม การเลือกตั้งกรรมการ ชุมชนจำนวน ๑ ครั้ง - จัดการเลือกตั้ง กรรมการชุมชน จำนวน ๒๒ ชุมชน	๑ ครั้ง ๒๒ ชุมชน	ประชาชนในชุมชน มีกรรมการชุมชน เป็นผู้แทนในการ แก้ไขปัญหาและ พัฒนาชุมชนของ ตนเอง	๔-ก.ค.-๖๖	๑๑-ก.ย.-๖๖	<input type="checkbox"/> ยังไม่ได้ดำเนินการ <input type="checkbox"/> อยู่ระหว่างดำเนินการ <input checked="" type="checkbox"/> ดำเนินการแล้วเสร็จ

รายงานผลการติดตามและประเมินผล

แผนพัฒนาท้องถิ่น (พ.ศ. ๒๕๖๖ - ๒๕๗๐)

ประจำปี ๒๕๖๖ รายไตรมาสที่ ๔ ตั้งแต่ ๑ ต.ค. ๖๕ - ๓๐ ก.ย. ๖๖

ลำดับ ที่	ยุทธศาสตร์/กลยุทธ์/โครงการ/กิจกรรม	หน่วยงาน	งบประมาณ		การติดตามการใช้งบประมาณ		เป้าหมายโครงการ ประเภท/จำนวน	ผลผลิต (OUTPUT)	ผลลัพธ์ (OUTCOME)	ระยะเวลาดำเนินการ		ผลการดำเนินงาน
			แผน	เทศบัญญัติ	ใช้ไป	คงเหลือ				วันเริ่ม ดำเนินการ	วันสิ้นสุด	
โครงการที่ตั้งงบประมาณจากรายได้เทศบาล			๑๗,๐๐๐,๐๐๐	๑๖,๗๘๐,๐๐๐	๑๑,๔๔๑,๕๘๔.๘๒	๕,๑๓๘,๔๑๕.๑๘						
รวมยุทธศาสตร์ด้านส่งเสริมการมีส่วนร่วมของประชาชนและการประสาน ความร่วมมือกับทุกภาคส่วน กลยุทธ์ที่ ๑			๑๗,๐๐๐,๐๐๐	๑๖,๗๘๐,๐๐๐	๑๑,๔๔๑,๕๘๔.๘๒	๕,๑๓๘,๔๑๕.๑๘						
ยุทธศาสตร์ด้านส่งเสริมการมีส่วนร่วมของประชาชนและการประสานความร่วมมือกับทุกภาคส่วน กลยุทธ์ที่ ๒ เสริมสร้างศักยภาพในการพัฒนาชุมชน แผนงานบริหารงานทั่วไป												
๑	โครงการสนับสนุนการจัดทำแผนชุมชน	กองยุทธศาสตร์ฯ	๑๕๐,๐๐๐	๑๕๐,๐๐๐	๔๕,๕๒๐	๑๐๔,๔๘๐	ประชุมเชิงปฏิบัติการ จำนวน ๒๓ ชุมชน	๒๒ ชุมชน	ชุมชนมีแผนชุมชน เป็นแนวทางการพัฒนา ชุมชน	๒๕-พ.ย.-๖๕	๑๓-มี.ค.-๖๖	<input type="checkbox"/> ยังไม่ได้ดำเนินการ <input type="checkbox"/> อยู่ระหว่างดำเนินการ <input checked="" type="checkbox"/> ดำเนินการแล้วเสร็จ
๒	โครงการพัฒนาประสิทธิภาพ การประชาสัมพันธ์ในชุมชน ๒.๑ โครงการปรับปรุงและบำรุงรักษาระบบ เสียงตามสาย	กองยุทธศาสตร์ฯ	๑,๕๐๐,๐๐๐	๑,๕๐๐,๐๐๐	๑,๔๙๔,๐๐๐	๖,๐๐๐	คำบำรุงรักษา จำนวน ๓๕ ระบบ ๑๒ เดือน	๓๕ ระบบ ๑๒ เดือน	การประชาสัมพันธ์ ข่าวเสียงตามสาย ของเทศบาลเป็นไป อย่างมีประสิทธิภาพ	ต.ค.-๖๕	ก.ย.-๖๖	<input type="checkbox"/> ยังไม่ได้ดำเนินการ <input type="checkbox"/> อยู่ระหว่างดำเนินการ <input checked="" type="checkbox"/> ดำเนินการแล้วเสร็จ
๓	โครงการเสริมสร้างความเข้มแข็งของชุมชน ๓.๑ โครงการส่งเสริมความรู้ด้านเทคโนโลยี ดิจิทัลให้แก่ชุมชน	กองยุทธศาสตร์ฯ	๓๐๐,๐๐๐	๓๐๐,๐๐๐	๒๘๘,๒๒๖	๑๑,๗๗๔	จัดอบรมสัมมนาทาง วิชาการ จำนวน ๑ หลักสูตร จำนวนไม่ น้อยกว่า ๖๐ คน	๑ หลักสูตร ๑๒๕ คน	ผู้เข้ารับการอบรม มีความรู้ความเข้าใจ เพิ่มขึ้นและสามารถ นำไปประยุกต์แก้ปัญหา และพัฒนาต่อยอดได้	๑-ต.ค.-๖๕	๒๑-ธ.ค.-๖๕	<input type="checkbox"/> ยังไม่ได้ดำเนินการ <input type="checkbox"/> อยู่ระหว่างดำเนินการ <input checked="" type="checkbox"/> ดำเนินการแล้วเสร็จ
ยุทธศาสตร์ด้านส่งเสริมการมีส่วนร่วมของประชาชนและการประสานความร่วมมือกับทุกภาคส่วน กลยุทธ์ที่ ๒ เสริมสร้างศักยภาพในการพัฒนาชุมชน แผนงานสร้างเสริมความเข้มแข็งของชุมชน												
๑	โครงการสัมมนาเชิงปฏิบัติการระหว่างผู้บริหาร เทศบาลและคณะกรรมการชุมชน	กองสวัสดิการสังคม	๒๐๐,๐๐๐	๒๐๐,๐๐๐	๖๒,๔๐๐	๓๗,๖๐๐	จัดประชุมคณะ กรรมการชุมชนร่วมกับ ผู้บริหารเทศบาล จำนวนปีละ ๖ ครั้ง	๔ ครั้ง	ผู้บริหารเทศบาลได้รับ ทราบปัญหาและความ ต้องการประชาชน	๖-ม.ค.-๖๖	๒๒-มิ.ย.-๖๖	<input type="checkbox"/> ยังไม่ได้ดำเนินการ <input type="checkbox"/> อยู่ระหว่างดำเนินการ <input checked="" type="checkbox"/> ดำเนินการแล้วเสร็จ

## รายงานผลการติดตามและประเมินผล

แผนพัฒนาท้องถิ่น (พ.ศ. ๒๕๖๖ - ๒๕๗๐)

ประจำปี ๒๕๖๖ รายไตรมาสที่ ๔ ตั้งแต่ ๑ ต.ค. ๖๕ - ๓๐ ก.ย. ๖๖

ลำดับ ที่	ยุทธศาสตร์/กลยุทธ์/โครงการ/กิจกรรม	หน่วยงาน	งบประมาณ		การติดตามการใช้งบประมาณ		เป้าหมายโครงการ ประเภท/จำนวน	ผลผลิต (OUTPUT)	ผลลัพธ์ (OUTCOME)	ระยะเวลาดำเนินการ		ผลการดำเนินงาน
			แผน	เทศบัญญัติ	ใช้ไป	คงเหลือ				วันเริ่ม ดำเนินการ	วันสิ้นสุด	
๒	โครงการเสริมสร้างความเข้มแข็งของชุมชน	กองสวัสดิการสังคม	๑๐๐,๐๐๐	๑๐๐,๐๐๐	๐	๑๐๐,๐๐๐	ครัวเรือนที่ตอบแบบ สอบถามไม่ต่ำกว่า ๒,๐๐๐ ครัวเรือน	ไม่ต่ำกว่า ๒,๐๐๐ ฉบับ	ได้รับทราบข้อมูลปัญหา ความต้องการของ ประชาชนในพื้นที่	๓-ม.ค.-๖๖	๒๒-พ.ค.-๖๖	<input type="checkbox"/> ยังไม่ได้ดำเนินการ <input type="checkbox"/> อยู่ระหว่างดำเนินการ <input checked="" type="checkbox"/> ดำเนินการแล้วเสร็จ
	๒.๑ โครงการสำรวจข้อมูลชุมชน											
	๒.๒ โครงการพัฒนาประสิทธิภาพด้าน การพัฒนาชุมชน											
	๒.๓ โครงการประกวดชุมชนพัฒนา											
๒.๔ โครงการห้องสมุดชุมชน	กองสวัสดิการสังคม	๓๐,๐๐๐,๐๐๐	๓๐,๐๐๐,๐๐๐	๒,๐๖๐,๗๘๔.๙๕	๔๒,๔๑๕.๐๕	อบรมและศึกษา ดูงานจำนวน๑ ครั้ง	๑ ครั้ง	คณะกรรมการชุมชน ได้รับความรู้เสริมสร้าง ศักยภาพและส่งเสริม ความเข้มแข็งให้กับ ชุมชน	๒๑-ก.พ.-๖๖	๒๕-ก.พ.-๖๖	<input type="checkbox"/> ยังไม่ได้ดำเนินการ <input type="checkbox"/> อยู่ระหว่างดำเนินการ <input checked="" type="checkbox"/> ดำเนินการแล้วเสร็จ	
๒.๕ โครงการห้องสมุดชุมชน	กองสวัสดิการสังคม	๗๐,๐๐๐	๗๐,๐๐๐	๐ ยกเลิก	๗๐,๐๐๐	ส่งเสริมให้ชุมชนมี ห้องสมุดประจำ ตำบลโดยการ ประชาสัมพันธ์ รับบริจาคหนังสือ และการใช้ห้องสมุด อย่างน้อยตำบลละ ๑ แห่ง	๕ แห่ง	ห้องสมุดชุมชนได้รับ การสนับสนุนหนังสือ และมีตู้หนังสือให้ ประชาชนได้ใช้บริการ	๑-มิ.ย.-๖๖	๓๐-ก.ย.-๖๖	<input checked="" type="checkbox"/> ยังไม่ได้ดำเนินการ <input type="checkbox"/> อยู่ระหว่างดำเนินการ <input type="checkbox"/> ดำเนินการแล้วเสร็จ	
๓	โครงการสนับสนุนชุมชนในการพัฒนาชุมชน	กองสวัสดิการสังคม	๑๐๐,๐๐๐	๑๐๐,๐๐๐	๐ ยกเลิก	๑๐๐,๐๐๐						<input checked="" type="checkbox"/> ยังไม่ได้ดำเนินการ <input type="checkbox"/> อยู่ระหว่างดำเนินการ <input type="checkbox"/> ดำเนินการแล้วเสร็จ
	๓.๑ โครงการสัมมนาเชิงปฏิบัติการในการ พัฒนาชุมชน											
๓.๒ โครงการสนับสนุนงบประมาณในการ พัฒนาชุมชน	กองสวัสดิการสังคม	๕๐๐,๐๐๐	ไม่ได้รับงบประมาณ									<input type="checkbox"/> ยังไม่ได้ดำเนินการ <input type="checkbox"/> อยู่ระหว่างดำเนินการ <input type="checkbox"/> ดำเนินการแล้วเสร็จ







รายงานผลการติดตามและประเมินผล

แผนพัฒนาท้องถิ่น (พ.ศ. ๒๕๖๖ - ๒๕๗๐)

ประจำปี ๒๕๖๖ รายไตรมาสที่ ๔ ตั้งแต่ ๑ ต.ค. ๖๕ - ๓๐ ก.ย. ๖๖

ลำดับ ที่	ยุทธศาสตร์/กลยุทธ์/โครงการ/กิจกรรม	หน่วยงาน	งบประมาณ		การติดตามการใช้งบประมาณ		เป้าหมายโครงการ ประเภท/จำนวน	ผลผลิต (OUTPUT)	ผลลัพธ์ (OUTCOME)	ระยะเวลาดำเนินการ		ผลการดำเนินงาน
			แผน	เศษอยู่ยุติ	ใช้ไป	คงเหลือ				วันเริ่ม ดำเนินการ	วันสิ้นสุด	
๑	๑.๑ โครงการบริหารจัดการบ้านเมืองที่ดี	กองยุทธศาสตร์ฯ	๓๕๐,๐๐๐	๕๐,๐๐๐	๐	๕๐,๐๐๐	- รวบรวมข้อมูลที่เกี่ยวข้องด้านการบริหารจัดการที่ดี ๑๙ ชุด - จัดประชุม ๘ ครั้ง	- ๑๙ ชุด - ๘ ครั้ง	ข้อมูลที่ได้รับตามจำนวนตัวชี้วัดที่กำหนดและเสร็จตามระยะเวลาที่กำหนด	๑-ม.ค.-๖๖	๓๐-มิ.ย.-๖๖	<input type="checkbox"/> ยังไม่ได้ดำเนินการ <input type="checkbox"/> อยู่ระหว่างดำเนินการ <input checked="" type="checkbox"/> ดำเนินการแล้วเสร็จ
	๑.๒ โครงการจัดทำและปรับปรุงระบบควบคุมภายใน	สำนักปลัดฯ	๒๐,๐๐๐	๒๐,๐๐๐	๐	๒๐,๐๐๐	จัดทำรูปเล่ม ๑๐ เล่ม จัดประชุมคณะกรรมาการ ๑ ครั้ง	๑ ครั้ง	เทศบาลฯ มีระบบการควบคุมภายในเป็นกรอบในการปฏิบัติงาน	ก.ค.-๖๖	ก.ย.-๖๖	<input type="checkbox"/> ยังไม่ได้ดำเนินการ <input type="checkbox"/> อยู่ระหว่างดำเนินการ <input checked="" type="checkbox"/> ดำเนินการแล้วเสร็จ
๒	โครงการพัฒนาประสิทธิภาพการดำเนินการซื้อร้องเรียน	สำนักปลัดฯ	๔๐๐,๐๐๐	๔๐๐,๐๐๐	๐	๔๐๐,๐๐๐	จัดอบรมคณะกรรมการศูนย์ดำรงธรรม ๑ ครั้ง	๑ ครั้ง	ได้ความรู้ความเข้าใจเกี่ยวกับกฎหมายท้องถิ่นเพิ่มมากขึ้น	-	-	<input checked="" type="checkbox"/> ยังไม่ได้ดำเนินการ <input type="checkbox"/> อยู่ระหว่างดำเนินการ <input type="checkbox"/> ดำเนินการแล้วเสร็จ
	๒.๑ โครงการพัฒนาศูนย์ดำรงธรรมเทศบาลนครปากเกร็ด											
๓	โครงการพัฒนาความรู้เกี่ยวกับกฎหมายท้องถิ่น	สำนักปลัดฯ	๑๐๐,๐๐๐	๑๐๐,๐๐๐	๐	๑๐๐,๐๐๐	-	-	-	-	-	<input checked="" type="checkbox"/> ยังไม่ได้ดำเนินการ <input type="checkbox"/> อยู่ระหว่างดำเนินการ <input type="checkbox"/> ดำเนินการแล้วเสร็จ
	๓.๑ โครงการพัฒนาความรู้ระเบียบกฎหมายท้องถิ่นองค์กรโปร่งใส											
๔	โครงการจัดทำแผนพัฒนาเทศบาลนครปากเกร็ดและติดตามประเมินผล	กองยุทธศาสตร์ฯ	๒๐๐,๐๐๐	๒๐๐,๐๐๐	๙,๐๐๐	๑๙๑,๐๐๐	ผู้เข้าร่วมประชาคมท้องถิ่น จำนวน ๔๕๐ คน	๔๕๐ คน	เทศบาลฯ ได้รับความต้องการจากประชาชน	๒-มี.ค.-๖๖	๑๒-พ.ค.-๖๖	<input type="checkbox"/> ยังไม่ได้ดำเนินการ <input type="checkbox"/> อยู่ระหว่างดำเนินการ <input checked="" type="checkbox"/> ดำเนินการแล้วเสร็จ
	๔.๑ โครงการประชาคมท้องถิ่น											

รายงานผลการติดตามและประเมินผล  
แผนพัฒนาท้องถิ่น (พ.ศ. ๒๕๖๖ - ๒๕๗๐)  
ประจำปี ๒๕๖๖ รายไตรมาสที่ ๔ ตั้งแต่ ๑ ต.ค. ๖๕ - ๓๐ ก.ย. ๖๖

ลำดับ ที่	ยุทธศาสตร์/กลยุทธ์/โครงการ/กิจกรรม	หน่วยงาน	งบประมาณ		การติดตามการใช้งบประมาณ		เป้าหมายโครงการ ประเภท/จำนวน	ผลิตผล (OUTPUT)	ผลลัพธ์ (OUTCOME)	ระยะเวลาดำเนินการ		ผลการดำเนินงาน
			แผน	เทศบัญญัติ	ใช้ไป	คงเหลือ				วันเริ่ม ดำเนินการ	วันสิ้นสุด	
๔.๒	โครงการจัดทำแผนพัฒนาเทศบาลนครปากเกร็ด	กองยุทธศาสตร์ฯ	๓๐๐,๐๐๐	๓๐๐,๐๐๐	๘๑,๓๓๐	๒๑๘,๖๗๐	- แผนดำเนินงานปี ๒๕๖๖ ๓๐๐ เล่ม - แก้ไขรายละเอียดแผนดำเนินงาน ๒๕๐ เล่ม แก้ไขแผนดำเนินงานครั้งที่ ๑,๒,๓,๔,๕ ๑,๒๕๐ เล่ม - แก้ไขแผนพัฒนา ๑,๘๕๐ ชุด - เพิ่มเติมแผนพัฒนาครั้งที่ ๑ ๓๐๐ เล่ม - เปลี่ยนแปลงแผนพัฒนาฯ ครั้งที่ ๑,๒ ๓๐๐ เล่ม	๓๐๐ เล่ม ๒๕๐ เล่ม ๑,๒๕๐ เล่ม ๑,๘๕๐ ชุด ๓๐๐ เล่ม ๓๐๐ เล่ม	เทศบาลมีแผนพัฒนาเป็นแนวทางในการพัฒนาและเป็นกรอบในการจัดสรรงบประมาณ	๓-๓.ค. -๖๕	๒๙-ก.ย. -๖๖	<input type="checkbox"/> ยังไม่ได้ดำเนินการ <input type="checkbox"/> อยู่ระหว่างดำเนินการ <input checked="" type="checkbox"/> ดำเนินการแล้วเสร็จ
๔.๓	โครงการติดตามและประเมินผลการทำงานตามแผนพัฒนา	กองยุทธศาสตร์ฯ	๗๐,๐๐๐	๗๐,๐๐๐	๓๐,๘๔๕	๓๙,๑๕๕	รายงานผลการศึกษาค้นคว้า จำนวน ๑๔๐ เล่ม รายงานผลการติดตามฯ จำนวน ๑๖๕ เล่ม	๑๔๐ เล่ม ๑๖๕ เล่ม	มีรายงานแสดงผลการดำเนินงานประจำปี	๓-๓.ค. -๖๕	๒๙-ก.ย. -๖๖	<input type="checkbox"/> ยังไม่ได้ดำเนินการ <input type="checkbox"/> อยู่ระหว่างดำเนินการ <input checked="" type="checkbox"/> ดำเนินการแล้วเสร็จ
๔.๔	โครงการสำรวจความพึงพอใจของผู้รับบริการต่อการให้บริการของเทศบาล	กองยุทธศาสตร์ฯ	๕๐๐,๐๐๐	๕๐๐,๐๐๐	๑๔๒,๒๑๕	๓๕๗,๗๘๕	จ้างที่ปรึกษาสำรวจความพึงพอใจ ๕ งานบริการ	๕ งานบริการ	ความพึงพอใจของประชาชนต่อการให้บริการมากกว่าร้อยละ ๘๐	๑-๓.ค. -๖๕	๓๐-ก.ย. -๖๖	<input type="checkbox"/> ยังไม่ได้ดำเนินการ <input type="checkbox"/> อยู่ระหว่างดำเนินการ <input checked="" type="checkbox"/> ดำเนินการแล้วเสร็จ

รายงานผลการติดตามและประเมินผล

แผนพัฒนาท้องถิ่น (พ.ศ. ๒๕๖๖ - ๒๕๗๐)

ประจำปี ๒๕๖๖ รายไตรมาสที่ ๔ ตั้งแต่ ๑ ต.ค. ๖๕ - ๓๐ ก.ย. ๖๖

ลำดับ ที่	ยุทธศาสตร์/กลยุทธ์/โครงการ/กิจกรรม	หน่วยงาน	งบประมาณ		การติดตามการใช้งบประมาณ		เป้าหมายโครงการ ประเภท/จำนวน	ผลผลิต (OUTPUT)	ผลลัพธ์ (OUTCOME)	ระยะเวลาดำเนินการ		ผลการดำเนินงาน
			แผน	เทศบัญญัติ	เข้าไป	คงเหลือ				วันเริ่ม ดำเนินการ	วันสิ้นสุด	
๔	๔.๕ โครงการจัดทำแผนพัฒนาสวนสมเด็จพระศรีนครินทร์ นนทบุรี (แก้ไขตามประกาศ ณ วันที่ ๒๘ กันยายน ๖๕)	กองยุทธศาสตร์ฯ	๑๐,๐๐๐	๑๐,๐๐๐	๑๐,๐๐๐	๐	จัดทำเล่มแผนพัฒนาสวนสมเด็จพระศรีนครินทร์	๗๐ เล่ม	สวนสมเด็จพระศรีนครินทร์ มีแผนพัฒนาสำหรับเป็นแนวทางการดำเนินการ	๖-ก.ค.-๖๖	๔-ส.ค.-๖๖	<input type="checkbox"/> ยังไม่ได้ดำเนินการ <input type="checkbox"/> อยู่ระหว่างดำเนินการ <input checked="" type="checkbox"/> ดำเนินการแล้วเสร็จ
	โครงการจัดทำปรับปรุงและรวบรวมเทศบัญญัติระเบียบและข้อกฎหมาย	กองยุทธศาสตร์ฯ	๑๕๐,๐๐๐	๑๕๐,๐๐๐	๔๗,๑๘๗	๑๐๒,๘๑๓	จัดทำเทศบัญญัติจำนวน ๑๔๐ เล่ม	๑๔๐ เล่ม	เพื่อใช้เป็นกรอบแนวทางในการบริหารงบประมาณและส่วนราชการใช้เบิกจ่ายเป็นงบประมาณ	๑-มิ.ย.-๖๗	๓๐-ก.ย.-๖๗	<input type="checkbox"/> ยังไม่ได้ดำเนินการ <input type="checkbox"/> อยู่ระหว่างดำเนินการ <input checked="" type="checkbox"/> ดำเนินการแล้วเสร็จ
	๕.๑ โครงการจัดทำเทศบัญญัติงบประมาณรายจ่าย											
๕.๒ โครงการจัดทำปรับปรุงและรวบรวมเทศบัญญัติ ระเบียบและข้อกฎหมาย	สำนักปลัดฯ	๑๐๐,๐๐๐	๑๐๐,๐๐๐	๐	๑๐๐,๐๐๐	ปรับปรุง เทศบัญญัติระเบียบและข้อกฎหมาย ๑ ครั้ง	๑ ครั้ง	ระเบียบและข้อกฎหมายได้รับการปรับปรุงให้เป็นปัจจุบัน	-	-	<input checked="" type="checkbox"/> ยังไม่ได้ดำเนินการ <input type="checkbox"/> อยู่ระหว่างดำเนินการ <input type="checkbox"/> ดำเนินการแล้วเสร็จ	
โครงการที่ตั้งงบประมาณจากรายได้เทศบาล			๒,๒๐๐,๐๐๐	๑,๙๐๐,๐๐๐	๓๒๐,๕๗๗	๑,๕๗๙,๔๒๓						
รวมยุทธศาสตร์ ด้านการบริหารและการบริการ กลยุทธ์ที่ ๑			๒,๒๐๐,๐๐๐	๑,๙๐๐,๐๐๐	๓๒๐,๕๗๗	๑,๕๗๙,๔๒๓						
<b>ยุทธศาสตร์ด้านการบริหารและการบริการ</b> <b>กลยุทธ์ที่ ๒ พัฒนาและปรับปรุงระบบปฏิบัติการและการให้บริการแก่ประชาชน</b> <b>แผนงานบริหารงานทั่วไป</b>												
๑	โครงการพัฒนาและปรับปรุงระบบคอมพิวเตอร์และเครือข่ายสารสนเทศ ๑.๑ โครงการบำรุงรักษาระบบเครือข่ายคอมพิวเตอร์และอุปกรณ์คอมพิวเตอร์ (แผนเปลี่ยนแปลง ฉบับที่ ๑)	กองยุทธศาสตร์ฯ	๑,๓๐๐,๐๐๐	๑,๓๐๐,๐๐๐	๑,๓๓๙,๒๐๐	๐	ค่าจ้างเหมาบริการจำนวน ๑๒ เดือน	๑๒ เดือน	ระบบคอมพิวเตอร์ระบบเครือข่ายและอุปกรณ์พร้อมใช้งานต่อเนื่อง	๑-ต.ค.-๖๕	๓๐-ก.ย.-๖๖	<input type="checkbox"/> ยังไม่ได้ดำเนินการ <input type="checkbox"/> อยู่ระหว่างดำเนินการ <input checked="" type="checkbox"/> ดำเนินการแล้วเสร็จ

รายงานผลการติดตามและประเมินผล

แผนพัฒนาท้องถิ่น (พ.ศ. ๒๕๖๖ - ๒๕๗๐)

ประจำปี ๒๕๖๖ รายไตรมาสที่ ๔ ตั้งแต่ ๑ ต.ค. ๖๕ - ๓๐ ก.ย. ๖๖

ลำดับ ที่	ยุทธศาสตร์/กลยุทธ์/โครงการ/กิจกรรม	หน่วยงาน	งบประมาณ		การติดตามการใช้งบประมาณ		เป้าหมายโครงการ ประเภท/จำนวน	ผลผลิต (OUT PUT)	ผลลัพธ์ (OUTCOME)	ระยะเวลาดำเนินการ		ผลการดำเนินงาน
			แผน	เทศบัญญัติ	ใช้ไป	คงเหลือ				วันเริ่ม ดำเนินการ	วันสิ้นสุด	
๑	๑.๒ โครงการพัฒนาและปรับปรุง INTERNET จัดให้มีระบบอินเทอร์เน็ตและระบบเชื่อมต่อ อินเทอร์เน็ตแบบองค์กร ) (แผนเปลี่ยนแปลง ฉบับที่ ๑	กองยุทธศาสตร์ฯ	๑,๐๐๐,๐๐๐	๑,๐๐๐,๐๐๐	๗๘๕,๘๐๕.๒๔	๒๑๔,๑๙๔.๗๖	ค่าจ้างเหมาบริการ จำนวน ๑๒ เดือน	๑๒ เดือน	ระบบอินเทอร์เน็ตและ ระบบเชื่อมต่อ อินเทอร์เน็ตแบบองค์กร พร้อมใช้งานต่อเนื่อง	๑-๓๑.๑๖-๖๕	๓๐-ก.ย.-๖๖	<input type="checkbox"/> ยังไม่ได้ดำเนินการ <input type="checkbox"/> อยู่ระหว่างดำเนินการ <input checked="" type="checkbox"/> ดำเนินการแล้วเสร็จ
	๑.๓ โครงการพัฒนาและปรับปรุง ระบบเทคโนโลยีสารสนเทศตามแผนแม่บท เทคโนโลยีสารสนเทศและการสื่อสาร แยกเป็น	กองยุทธศาสตร์ฯ	๕๓๐,๐๐๐	๕๓๐,๐๐๐	๐	๕๓๐,๐๐๐	-	-	-	-	-	<input checked="" type="checkbox"/> ยังไม่ได้ดำเนินการ <input type="checkbox"/> อยู่ระหว่างดำเนินการ <input type="checkbox"/> ดำเนินการแล้วเสร็จ
	๑. จัดจ้างผู้เชี่ยวชาญในการพัฒนาและ ปรับปรุงระบบ		แยกเป็น	แยกเป็น	แยกเป็น	แยกเป็น						
	๑.๑ จัดจ้างผู้เชี่ยวชาญในการพัฒนาและ ปรับปรุงระบบ		๕๐๐,๐๐๐	๕๐๐,๐๐๐	๐	๕๐๐,๐๐๐	พัฒนาและปรับปรุง ระบบ ๑ ระบบ	๑ ระบบ	ระบบสามารถใช้งาน ได้อย่างเหมาะสมและ ต่อเนื่อง	๑-๓๑.๑๖-๖๕	๓๐-ก.ย.-๖๖	<input type="checkbox"/> ยังไม่ได้ดำเนินการ <input type="checkbox"/> อยู่ระหว่างดำเนินการ <input checked="" type="checkbox"/> ดำเนินการแล้วเสร็จ
	๒. บำรุงรักษาดูแลระบบบริหาร การประชาสัมพันธ์หลายช่องทาง		๓๐,๐๐๐	๓๐,๐๐๐	๐	๓๐,๐๐๐	พัฒนาและปรับปรุง ระบบ ๑ ระบบ	๑ ระบบ	ระบบสามารถใช้งาน ได้อย่างเหมาะสมและ ต่อเนื่อง	๑-๓๑.๑๖-๖๕	๓๐-ก.ย.-๖๖	<input type="checkbox"/> ยังไม่ได้ดำเนินการ <input type="checkbox"/> อยู่ระหว่างดำเนินการ <input checked="" type="checkbox"/> ดำเนินการแล้วเสร็จ
๒	โครงการพัฒนาประสิทธิภาพการจัดเก็บรายได้											
	๒.๑ โครงการจัดให้บริการประชาชนที่ เสียภาษี	สำนักคลัง	๗๐,๐๐๐	๗๐,๐๐๐	๓๐,๐๐๐	๔๐,๐๐๐	บริการประชาชน ที่เสียภาษี ๑๐,๐๐๐ราย	๑๐,๐๐๐ ราย	ประชาชนผู้มีหน้าที่ เสียภาษีและผู้สนใจ ประทับใจในการให้ บริการของเทศบาล	๑-๓๑.๑๖-๖๕	๓๐ เม.ย.๖๖	<input type="checkbox"/> ยังไม่ได้ดำเนินการ <input type="checkbox"/> อยู่ระหว่างดำเนินการ <input checked="" type="checkbox"/> ดำเนินการแล้วเสร็จ
	๒.๒ โครงการเผยแพร่ให้ความรู้เกี่ยวกับ การจัดเก็บรายได้ของเทศบาล	สำนักคลัง	๔๕๐,๐๐๐	๓๐๐,๐๐๐	๒๘๘,๘๕๑	๑,๑๔๙	- ป้ายประชาสัมพันธ์ จำนวน ๑ งาน - ป้ายสติกเกอร์ จำนวน ๒ งาน	- ๑ งาน - ๒ งาน	ประชาชนได้ทราบ ระยะเวลาในการยื่นแบบ และชำระภาษีและ สามารถทราบอัตรา ค่าธรรมเนียมต่างๆ	๑-๓๑.๑๖-๖๕	๓๐-ก.ย.-๖๖	<input type="checkbox"/> ยังไม่ได้ดำเนินการ <input type="checkbox"/> อยู่ระหว่างดำเนินการ <input checked="" type="checkbox"/> ดำเนินการแล้วเสร็จ

รายงานผลการติดตามและประเมินผล

แผนพัฒนาท้องถิ่น (พ.ศ. ๒๕๖๖ - ๒๕๗๐)

ประจำปี ๒๕๖๖ รายไตรมาสที่ ๔ ตั้งแต่ ๑ ต.ค. ๖๕ - ๓๐ ก.ย. ๖๖

ลำดับ ที่	ยุทธศาสตร์/กลยุทธ์/โครงการ/กิจกรรม	หน่วยงาน	งบประมาณ		การติดตามการใช้งบประมาณ		เป้าหมายโครงการ ประเภท/จำนวน	ผลผลิต (OUTPUT)	ผลลัพธ์ (OUTCOME)	ระยะเวลาดำเนินการ		ผลการดำเนินงาน
			แผน	เทศบัญญัติ	ใช้ไป	คงเหลือ				วันเริ่ม ดำเนินการ	วันสิ้นสุด	
๓	๒.๓ โครงการประชาสัมพันธ์ให้ความรู้ เกี่ยวกับการจดทะเบียนพาณิชย์	สำนักคลัง	๑๐๐,๐๐๐	๖๐,๐๐๐	๕๔,๐๐๐	๖,๐๐๐	- คู่มือประชาสัมพันธ์ จำนวน ๕๐๐ เล่ม - แผ่นพับ ประชาสัมพันธ์ จำนวน ๑,๐๐๐ แผ่น	๕๐๐ เล่ม  -๑,๐๐๐ แผ่น	ผู้ประกอบการพาณิชย์ สามารถจดทะเบียน พาณิชย์ได้อย่างถูกต้อง	๑-ต.ค.-๖๕	๓๑-มิ.ย.-๖๖	<input type="checkbox"/> ยังไม่ได้ดำเนินการ <input type="checkbox"/> อยู่ระหว่างดำเนินการ <input checked="" type="checkbox"/> ดำเนินการแล้วเสร็จ
	โครงการพัฒนาระบบการบริการ ทะเบียนราษฎรและบัตรประจำตัวประชาชน	กองทะเบียนราษฎรฯ	๕๐,๐๐๐	๕๐,๐๐๐	๒๔,๖๑๐	๒๕,๓๙๐	ปรับปรุงหรือพัฒนา โปรแกรมปีละ ไม่น้อยกว่า ๑ ครั้ง	๑ ครั้ง	ประชาชนได้รับการ อย่างทั่วถึง	๑-ต.ค.-๖๕	๓๐-ก.ย.-๖๖	<input type="checkbox"/> ยังไม่ได้ดำเนินการ <input type="checkbox"/> อยู่ระหว่างดำเนินการ <input checked="" type="checkbox"/> ดำเนินการแล้วเสร็จ
	๓.๑ โครงการพัฒนาระบบการให้บริการ และนัดหมายออนไลน์ของสำนักทะเบียน ท้องถิ่นเทศบาลนครปากเกร็ด						ออกให้บริการปีละ ไม่น้อยกว่า ๑ ครั้ง	๔ ครั้ง ๗๗ ราย	เด็กที่มีอายุตั้งแต่ ๗ ปี บริบูรณ์ขึ้นไปในสถาน ศึกษาได้รับความสะดวก	๑-ต.ค.-๖๕	๓๐-ก.ย.-๖๖	<input type="checkbox"/> ยังไม่ได้ดำเนินการ <input type="checkbox"/> อยู่ระหว่างดำเนินการ <input checked="" type="checkbox"/> ดำเนินการแล้วเสร็จ
	๓.๒ โครงการการให้บริการทำบัตรประจำตัว ประชาชนเด็กที่มีอายุตั้งแต่ ๗ ปีบริบูรณ์ขึ้นไป ในสถานศึกษา	กองทะเบียนราษฎรฯ	๕๐,๐๐๐	๕๐,๐๐๐	๑,๐๕๙.๓๐	๔๘,๙๔๐.๗๐	ออกให้บริการอย่างนี้ ๓๐ ราย/ปี	๗ ครั้ง ๑๘๐ ราย	กลุ่มผู้เปราะบาง ได้รับ ความสะดวกในการ บริการ	๑-ต.ค.-๖๕	๓๐-ก.ย.-๖๖	<input type="checkbox"/> ยังไม่ได้ดำเนินการ <input type="checkbox"/> อยู่ระหว่างดำเนินการ <input checked="" type="checkbox"/> ดำเนินการแล้วเสร็จ
	๓.๓ โครงการการให้บริการทำบัตรประจำตัว ประชาชนนอกสถานที่ให้แก่กลุ่มผู้เปราะบาง	กองทะเบียนราษฎรฯ	๕๐,๐๐๐	๕๐,๐๐๐	๑,๐๕๙.๓๐	๔๘,๙๔๐.๗๐	ออกให้บริการปีละ ไม่น้อยกว่า ๑๐ ครั้ง	๒๓ ครั้ง ๔๐ ราย	ประชาชนได้รับการ อย่างทั่วถึง	๑-ต.ค.-๖๕	๓๐-ก.ย.-๖๖	<input type="checkbox"/> ยังไม่ได้ดำเนินการ <input type="checkbox"/> อยู่ระหว่างดำเนินการ <input checked="" type="checkbox"/> ดำเนินการแล้วเสร็จ
๓.๔ โครงการบริการงานทะเบียนราษฎร และบัตรประจำตัวประชาชนเคลื่อนที่	กองทะเบียนราษฎรฯ	๑๐๐,๐๐๐	๑๐๐,๐๐๐	๑,๐๕๙.๓๐	๔๘,๙๔๐.๗๐	จัดหาเครื่องจัดลำดับ อัตโนมัติแบบจอสัมผัส จำนวน ๑ ชุด (ระบบ)	๑ ครั้ง	ประชาชนได้รับการ ที่เป็นธรรมและมี ประสิทธิภาพ	๑๒-มิ.ย.-๖๖	๑๒-มิ.ย.-๖๖	<input type="checkbox"/> ยังไม่ได้ดำเนินการ <input type="checkbox"/> อยู่ระหว่างดำเนินการ <input checked="" type="checkbox"/> ดำเนินการแล้วเสร็จ	

รายงานผลการติดตามและประเมินผล

แผนพัฒนาท้องถิ่น (พ.ศ. ๒๕๖๖ - ๒๕๗๐)

ประจำปี ๒๕๖๖ รายไตรมาสที่ ๔ ตั้งแต่ ๑ ต.ค. ๖๕ - ๓๐ ก.ย. ๖๖

ลำดับ ที่	ยุทธศาสตร์/กลยุทธ์/โครงการ/กิจกรรม	หน่วยงาน	งบประมาณ		การติดตามการใช้งบประมาณ		เป้าหมายโครงการ ประเภท/จำนวน	ผลผลิต (OUTPUT)	ผลลัพธ์ (OUTCOME)	ระยะเวลาดำเนินการ		ผลการดำเนินงาน
			แผน	เทศบัญญัติ	ใช้ไป	คงเหลือ				วันเริ่ม ดำเนินการ	วันสิ้นสุด	
๓.๖	โครงการจัดหาระบบคอมพิวเตอร์ ที่ใช้สำหรับการบริการด้านงานบัตรประจำตัว ประชาชน (แผนเพิ่มเติม ฉบับที่ ๑)	กองทะเบียนราษฎรฯ	๑,๐๐๐,๐๐๐	๑,๐๐๐,๐๐๐	๐ กันเงินไม่ก่อหนี้	๑,๐๐๐,๐๐๐	-	-	-	๑-๓๑-๖๕	๓๐-ก.ย.-๖๖	<input type="checkbox"/> ยังไม่ได้ดำเนินการ <input type="checkbox"/> อยู่ระหว่างดำเนินการ <input checked="" type="checkbox"/> ดำเนินการแล้วเสร็จ
๔	โครงการพัฒนาระบบข้อมูลและการบริการ สาธารณะ											
๔.๑	โครงการเทศบาลเคลื่อนที่	สำนักปลัดฯ	๑๐๐,๐๐๐	๑๐๐,๐๐๐	๐ ยกเลิก	๑๐๐,๐๐๐	-	-	-			
๔.๒	โครงการบำรุงรักษาระบบจัดเก็บ ค่าธรรมเนียมจอดยานยนต์ลานจอดรถ ได้สะพานพระราม ๔	สำนักคลัง	๘๐๐,๐๐๐	๘๐๐,๐๐๐	๗๒๓,๘๗๗	๗๖,๑๒๓	ดูแลระบบ จำนวน ๑๒ ครั้ง/๑ปี	๑๑ ครั้ง	การจัดเก็บค่าธรรมเนียม และการให้บริการเป็นไป อย่างมีประสิทธิภาพ	๑-๓๑-๖๕	๓๐-ก.ย.-๖๖	<input type="checkbox"/> ยังไม่ได้ดำเนินการ <input type="checkbox"/> อยู่ระหว่างดำเนินการ <input checked="" type="checkbox"/> ดำเนินการแล้วเสร็จ
๔.๓	โครงการจ้างเหมาดูแลบำรุงรักษาระบบ สารสนเทศแผนที่ภาษีและทะเบียนทรัพย์สิน และอุปกรณ์เครือข่ายคอมพิวเตอร์	สำนักคลัง	๕๐๐,๐๐๐	๕๐๐,๐๐๐	๔๔๐,๐๐๐	๖๐,๐๐๐	ดูแลระบบ จำนวน ๑๒ ครั้ง/๑ปี	๑๑ ครั้ง	ระบบสารสนเทศ สามารถรับรองข้อมูล และกู้คืนข้อมูลระบบ ได้ และสามารถให้ บริการข้อมูลได้อย่าง รวดเร็วและถูกต้อง	๑-๓๑-๖๕	๓๐-ก.ย.-๖๖	<input type="checkbox"/> ยังไม่ได้ดำเนินการ <input type="checkbox"/> อยู่ระหว่างดำเนินการ <input checked="" type="checkbox"/> ดำเนินการแล้วเสร็จ
๔.๔	โครงการขอรับรองมาตรฐาน ISO ๙๐๐๑:๒๐๑๕ ) (แผนเปลี่ยนแปลง ฉบับที่ ๑	สำนักช่าง	๒๑๕,๐๐๐	๒๑๕,๐๐๐	๑๓๓,๗๕๐	๘๑,๒๕๐	จ้างที่ปรึกษาเพื่อพัฒนา คุณภาพระบบงาน CCTV ๑ ระบบ	๑ ระบบ	มีระบบงานที่ เป็นมาตรฐาน	๑๗-พ.ค.-๖๖	๑๓-ก.ย.-๖๖	<input type="checkbox"/> ยังไม่ได้ดำเนินการ <input type="checkbox"/> อยู่ระหว่างดำเนินการ <input checked="" type="checkbox"/> ดำเนินการแล้วเสร็จ
๔.๕	โครงการขอรับรอง มาตรฐาน ISO ๒๗๐๐๑	สำนักช่าง	๖๐,๐๐๐	๖๐,๐๐๐	๔๔,๙๔๐	๑๕,๐๖๐	จัดจ้างบริษัท ตรวจสอบการ รับรองมาตรฐาน จำนวน ๑ โครงการ	๑ โครงการ	ได้รับรองมาตรฐาน ISO ๒๗๐๐๑ ให้กับศูนย์ควบคุม กล้องโทรทัศน์วงจรปิด	๑๗-พ.ค.-๖๖	๑๖-ก.ย.-๖๖	<input type="checkbox"/> ยังไม่ได้ดำเนินการ <input type="checkbox"/> อยู่ระหว่างดำเนินการ <input checked="" type="checkbox"/> ดำเนินการแล้วเสร็จ

## รายงานผลการติดตามและประเมินผล

แผนพัฒนาท้องถิ่น (พ.ศ. ๒๕๖๖ - ๒๕๗๐)

ประจำปี ๒๕๖๖ รายไตรมาสที่ ๔ ตั้งแต่ ๑ ต.ค. ๖๕ - ๓๐ ก.ย. ๖๖

ลำดับ ที่	ยุทธศาสตร์/กลยุทธ์/โครงการ/กิจกรรม	หน่วยงาน	งบประมาณ		การติดตามการใช้งบประมาณ		เป้าหมายโครงการ ประเภท/จำนวน	ผลผลิต (OUTPUT)	ผลลัพธ์ (OUTCOME)	ระยะเวลาดำเนินการ		ผลการดำเนินงาน
			แผน	เทศบัญญัติ	ใช้ไป	คงเหลือ				วันเริ่ม ดำเนินการ	วันสิ้นสุด	
๕	๕.๖ โครงการพัฒนาและปรับปรุงระบบสารสนเทศในความรับผิดชอบของสำนักช่าง (แผนเพิ่มเติม ฉบับที่ ๑)	สำนักช่าง	๔๕๐,๐๐๐	๔๕๐,๐๐๐	๒๗๐,๐๐๐	๑๘๐,๐๐๐	จ้างเหมาพัฒนาหรือปรับปรุงระบบสารสนเทศ ๑ ระบบ	๑ ระบบ	ระบบสารสนเทศในความรับผิดชอบของสำนักช่างสามารถใช้งานได้อย่างมีประสิทธิภาพ	๒๙-พ.ค.-๖๖	๑๒-ก.ค.-๖๖	<input type="checkbox"/> ยังไม่ได้ดำเนินการ <input type="checkbox"/> อยู่ระหว่างดำเนินการ <input checked="" type="checkbox"/> ดำเนินการแล้วเสร็จ
	๕.๗ โครงการสำรวจภาคสนามเพื่อปรับปรุงระบบข้อมูลสารสนเทศทางภูมิศาสตร์ (แผนเพิ่มเติม ฉบับที่ ๑)	สำนักช่าง	๔๕๐,๐๐๐	๔๕๐,๐๐๐	๐ ยาเล็ก	๔๕๐,๐๐๐	-	-	-	-	-	<input checked="" type="checkbox"/> ยังไม่ได้ดำเนินการ <input type="checkbox"/> อยู่ระหว่างดำเนินการ <input type="checkbox"/> ดำเนินการแล้วเสร็จ
	๕.๘ โครงการส่งเสริมการใช้งานระบบสารสนเทศของสำนักช่าง (แผนเพิ่มเติม ครั้งที่ ๑/๒๕๖๖)	สำนักช่าง	๕๐๐,๐๐๐	ไม่ได้รับงบประมาณ	-	-	-	-	-	-	-	<input checked="" type="checkbox"/> ยังไม่ได้ดำเนินการ <input type="checkbox"/> อยู่ระหว่างดำเนินการ <input checked="" type="checkbox"/> ดำเนินการแล้วเสร็จ
	๕.๑ โครงการพัฒนาและปรับปรุงสถานที่ปฏิบัติงาน	สำนักคลัง	๒๐๐,๐๐๐	๒๐๐,๐๐๐	๐	๒๐๐,๐๐๐	ดำเนินการดูแลรักษาที่ดินสิ่งก่อสร้างให้มีสภาพพร้อมใช้งานและให้บริการประชาชนอย่างน้อยปีละ ๒ ครั้ง	๒ ครั้ง	ทรัพย์สินที่อยู่ในความรับผิดชอบของสำนักคลัง มีสภาพพร้อมใช้งานได้ตามปกติ	๑-พ.ค.-๖๕	๓๐-ก.ย.-๖๖	<input type="checkbox"/> ยังไม่ได้ดำเนินการ <input type="checkbox"/> อยู่ระหว่างดำเนินการ <input checked="" type="checkbox"/> ดำเนินการแล้วเสร็จ
	๕.๒ โครงการบำรุงรักษาและปรับปรุงที่ดินสิ่งก่อสร้างในความรับผิดชอบของสำนักปลัดเทศบาล (แผนเปลี่ยนแปลง ครั้งที่ ๒/๒๕๖๖)	สำนักปลัดฯ	๔,๐๐๐,๐๐๐	๓,๘๐๐,๐๐๐	๑,๗๗๖,๖๗๔	๒,๐๒๕,๓๒๖	บำรุงรักษาและปรับปรุงที่ดินสิ่งก่อสร้าง ๒ ครั้ง	๖ ครั้ง	มีพื้นที่ปฏิบัติงานและให้บริการได้มีประสิทธิภาพ ประชาชนได้รับความสะดวกมากขึ้น	เม.ย.-๖๖	ก.ย.-๖๖	<input type="checkbox"/> ยังไม่ได้ดำเนินการ <input type="checkbox"/> อยู่ระหว่างดำเนินการ <input checked="" type="checkbox"/> ดำเนินการแล้วเสร็จ
	๕.๓ โครงการจัดระบบควบคุมดูแลอาคารสำนักงานเทศบาลนครปากเกร็ดและศูนย์บริการ	สำนักปลัดฯ	๑๑,๐๐๐,๐๐๐	๑๑,๐๐๐,๐๐๐	๘,๘๓๖,๓๒๔.๕๓	๒,๑๖๓,๖๗๕.๔๗	ค่าจ้างเหมา จำนวน ๗ ระบบ	๘ ระบบ	อาคารสำนักงานมีความสะอาด สวยงามและปลอดภัย	ต.ค.-๖๕	ก.ย.-๖๖	<input type="checkbox"/> ยังไม่ได้ดำเนินการ <input type="checkbox"/> อยู่ระหว่างดำเนินการ <input checked="" type="checkbox"/> ดำเนินการแล้วเสร็จ

รายงานผลการติดตามและประเมินผล

แผนพัฒนาท้องถิ่น (พ.ศ. ๒๕๖๖ - ๒๕๗๐)

ประจำปี ๒๕๖๖ รายไตรมาสที่ ๔ ตั้งแต่ ๑ ต.ค. ๖๕ - ๓๐ ก.ย. ๖๖

ลำดับ ที่	ยุทธศาสตร์/กลยุทธ์/โครงการ/กิจกรรม	หน่วยงาน	งบประมาณ		การติดตามการใช้งบประมาณ		เป้าหมายโครงการ ประเภท/จำนวน	ผลผลิต (OUT PUT)	ผลลัพธ์ (OUTCOME)	ระยะเวลาดำเนินการ		ผลการดำเนินงาน
			แผน	เทศบัญญัติ	ใช้ไป	คงเหลือ				วันเริ่ม ดำเนินการ	วันสิ้นสุด	
	๕.๔ โครงการบำรุงรักษาและปรับปรุงที่ดิน สิ่งก่อสร้างและครุภัณฑ์ในความรับผิดชอบ ของกองยุทธศาสตร์และงบประมาณ	กองยุทธศาสตร์ฯ	๗๐๐,๐๐๐	๗๐๐,๐๐๐	๖๙๘,๐๐๐	๒,๐๐๐	ปรับปรุงซ่อมแซม ป้าย Trivision จำนวน ๒ ป้าย	๒ ป้าย	ป้ายมีสภาพสวยงาม และใช้งานได้ตามปกติ	ต.ค.-๖๕	ก.ย.-๖๖	<input type="checkbox"/> ยังไม่ได้ดำเนินการ <input type="checkbox"/> อยู่ระหว่างดำเนินการ <input checked="" type="checkbox"/> ดำเนินการแล้วเสร็จ
	๕.๕ โครงการบำรุงรักษาและปรับปรุงที่ดิน สิ่งก่อสร้างในความรับผิดชอบของกองทะเบียน ราษฎรและบัตรประจำตัวประชาชน (แผนเปลี่ยนแปลง ครั้งที่ ๒/๒๕๖๖)	กองทะเบียนราษฎรฯ	๕๐๐,๐๐๐	๕๐๐,๐๐๐	๒๙๔,๒๕๐	๒๐๕,๗๕๐	บำรุงรักษาและปรับป ที่ดินสิ่งก่อสร้าง จำนวน ๒ ครั้ง	๑ ครั้ง	ที่ดินสิ่งก่อสร้างอยู่ใน สภาพพร้อมใช้งานได้ อย่างมีประสิทธิภาพ	๔-ส.ค.-๖๖	๒๕-ก.ย.-๖๖	<input type="checkbox"/> ยังไม่ได้ดำเนินการ <input type="checkbox"/> อยู่ระหว่างดำเนินการ <input checked="" type="checkbox"/> ดำเนินการแล้วเสร็จ
<b>ยุทธศาสตร์ด้านการบริหารและการบริการ</b> กลยุทธ์ที่ ๒ พัฒนาและปรับปรุงระบบปฏิบัติการและการให้บริการแก่ประชาชน แผนงานรักษาความสงบภายใน												
๑	โครงการพัฒนาและปรับปรุงสถานที่ปฏิบัติงาน ๑.๑ โครงการบำรุงรักษาและปรับปรุงที่ดิน สิ่งก่อสร้างในความรับผิดชอบของสำนักปลัด เทศบาล (แผนเปลี่ยนแปลง ครั้งที่ ๒/๒๕๖๖)	สำนักปลัดฯ	๔,๕๐๐,๐๐๐	๓,๒๐๐,๐๐๐	๑,๒๐๕,๘๒๘.๘๕	๑,๒๙๔,๑๗๑.๑๕	บำรุงรักษาและ ปรับปรุงที่ดินและ สิ่งก่อสร้าง ๒ ครั้ง	๔ ครั้ง	มีพื้นที่ปฏิบัติงานและ ให้บริการได้มีประสิทธิภาพ ประชาชนได้รับ ความสะดวกมากยิ่งขึ้น	ต.ค.-๖๕	ก.ย.-๖๖	<input type="checkbox"/> ยังไม่ได้ดำเนินการ <input type="checkbox"/> อยู่ระหว่างดำเนินการ <input checked="" type="checkbox"/> ดำเนินการแล้วเสร็จ
	๑.๒ โครงการบำรุงรักษาปรับปรุงที่ดิน สิ่งก่อสร้างในความรับผิดชอบของสำนักช่าง (แผนเปลี่ยนแปลง ครั้งที่ ๒/๒๕๖๖)	สำนักช่าง	๕๐๐,๐๐๐	๕๐๐,๐๐๐	๑๑๖,๑๓๗.๘๐	๓๘๓,๘๖๒.๒๐	ปรับปรุงที่ดินสิ่งก่อสร้าง จำนวน ๑ ครั้ง	๑ ครั้ง	ที่ดินสิ่งก่อสร้างอยู่ใน สภาพพร้อมใช้งานได้ อย่างมีประสิทธิภาพ	๑-ต.ค.-๖๕	๓๐-ก.ย.-๖๖	<input type="checkbox"/> ยังไม่ได้ดำเนินการ <input type="checkbox"/> อยู่ระหว่างดำเนินการ <input checked="" type="checkbox"/> ดำเนินการแล้วเสร็จ
<b>ยุทธศาสตร์ด้านการบริหารและการบริการ</b> กลยุทธ์ที่ ๒ พัฒนาและปรับปรุงระบบปฏิบัติการและการให้บริการแก่ประชาชน แผนงานการศึกษา												



รายงานผลการติดตามและประเมินผล

แผนพัฒนาท้องถิ่น (พ.ศ. ๒๕๖๖ - ๒๕๗๐)

ประจำปี ๒๕๖๖ รายไตรมาสที่ ๔ ตั้งแต่ ๑ ต.ค. ๖๕ - ๓๐ ก.ย. ๖๖

ลำดับที่	ยุทธศาสตร์/กลยุทธ์/โครงการ/กิจกรรม	หน่วยงาน	งบประมาณ		การติดตามการใช้งบประมาณ		เป้าหมายโครงการ ประเภท/จำนวน	ผลผลิต (OUTPUT)	ผลลัพธ์ (OUTCOME)	ระยะเวลาดำเนินการ		ผลการดำเนินงาน
			แผน	เทศบัญญัติ	ใช้ไป	คงเหลือ				วันเริ่ม ดำเนินการ	วันสิ้นสุด	
๑	โครงการพัฒนาและปรับปรุงสถานที่ปฏิบัติงาน ๑.๑ โครงการบำรุงรักษาและปรับปรุงที่ดิน สิ่งก่อสร้างในความรับผิดชอบของกองการศึกษา (แผนเปลี่ยนแปลง ครั้งที่ ๒/๒๕๖๖)	กองการศึกษา	๕๐๐,๐๐๐	๕๐,๐๐๐	๐	๕๐,๐๐๐	พื้นที่ปฏิบัติงานของ กองการศึกษาตาม ความจำเป็นและ ความเหมาะสม อย่างน้อยปีละ๑ครั้ง	๔ ครั้ง	มีสถานที่ปฏิบัติงาน เหมาะสมกับการ ปฏิบัติงานและการ บริการประชาชนตาม ภารกิจ	-	-	<input checked="" type="checkbox"/> ยังไม่ได้ดำเนินการ <input type="checkbox"/> อยู่ระหว่างดำเนินการ <input type="checkbox"/> ดำเนินการแล้วเสร็จ
<b>ยุทธศาสตร์ด้านการบริหารและการบริการ</b> กลยุทธ์ที่ ๒ พัฒนาและปรับปรุงระบบปฏิบัติการและการให้บริการแก่ประชาชน แผนงานสาธารณสุข												
๑	โครงการพัฒนาและปรับปรุงสถานที่ปฏิบัติงาน ๑.๑ โครงการบำรุงรักษาและปรับปรุงที่ดิน สิ่งก่อสร้างในความรับผิดชอบของกอง สาธารณสุขและสิ่งแวดล้อม (แผนเปลี่ยนแปลง ครั้งที่ ๒/๒๕๖๖)	กองสาธารณสุขฯ	๓,๗๐๐,๐๐๐	๓,๔๐๐,๐๐๐	๗๒๙,๙๔๒.๐๗	๒,๖๗๐,๐๕๗.๙๓	ปรับปรุงและซ่อมแซม ที่ดินสิ่งก่อสร้าง จำนวน ๕๐ รายการ	๕๐ รายการ	ครุภัณฑ์อยู่ในสภาพ พร้อมใช้งานได้อย่าง มีประสิทธิภาพ	ต.ค.-๖๕	ก.ย.-๖๖	<input type="checkbox"/> ยังไม่ได้ดำเนินการ <input type="checkbox"/> อยู่ระหว่างดำเนินการ <input checked="" type="checkbox"/> ดำเนินการแล้วเสร็จ
<b>ยุทธศาสตร์ด้านการบริหารและการบริการ</b> กลยุทธ์ที่ ๒ พัฒนาและปรับปรุงระบบปฏิบัติการและการให้บริการแก่ประชาชน แผนงานสังคมสงเคราะห์												
๑	โครงการพัฒนาและปรับปรุงสถานที่ปฏิบัติงาน ๑.๑ โครงการบำรุงรักษาและปรับปรุงที่ดิน สิ่งก่อสร้างในความรับผิดชอบของกอง สวัสดิการสังคม (แผนเปลี่ยนแปลง ครั้งที่ ๒/๒๕๖๖)	กองสวัสดิการสังคม	๕๐,๐๐๐	๕๐,๐๐๐	๐	๕๐,๐๐๐	ตรวจสอบครุภัณฑ์ ที่อยู่ในความดูแล มีสภาพพร้อมใช้งาน และพร้อมบริการ อย่างน้อยปีละ ๒ ครั้ง	๒ ครั้ง	ทรัพย์สินและครุภัณฑ์ อยู่ในสภาพพร้อมใช้ งานไม่มีชำรุดและ เสียหาย พร้อมให้ บริการประชาชน	-	-	<input checked="" type="checkbox"/> ยังไม่ได้ดำเนินการ <input type="checkbox"/> อยู่ระหว่างดำเนินการ <input type="checkbox"/> ดำเนินการแล้วเสร็จ
<b>ยุทธศาสตร์ด้านการบริหารและการบริการ</b> กลยุทธ์ที่ ๒ พัฒนาและปรับปรุงระบบปฏิบัติการและการให้บริการแก่ประชาชน แผนงานทะเลและชุมชน												

รายงานผลการติดตามและประเมินผล

แผนพัฒนาท้องถิ่น (พ.ศ. ๒๕๖๖ - ๒๕๗๐)

ประจำปี ๒๕๖๖ รายไตรมาสที่ ๔ ตั้งแต่ ๑ ต.ค. ๖๕ - ๓๐ ก.ย. ๖๖

ลำดับ ที่	ยุทธศาสตร์/กลยุทธ์/โครงการ/กิจกรรม	หน่วยงาน	งบประมาณ		การติดตามการใช้งบประมาณ		เป้าหมายโครงการ ประเภท/จำนวน	ผลผลิต (OUT PUT)	ผลลัพธ์ (OUTCOME)	ระยะเวลาดำเนินการ		ผลการดำเนินงาน
			แผน	เศษบัญชี	ใช้ไป	คงเหลือ				วันเริ่ม ดำเนินการ	วันสิ้นสุด	
๑	โครงการพัฒนาและปรับปรุงสถานที่ปฏิบัติงาน ๑.๑ โครงการบำรุงรักษาและปรับปรุงที่ดิน สิ่งก่อสร้างในความรับผิดชอบของกอง สาธารณสุขและสิ่งแวดล้อม (แผนเปลี่ยนแปลง ครั้งที่ ๒/๒๕๖๖)	กองสาธารณสุข	๖,๓๐๐,๐๐๐	๖,๓๐๐,๐๐๐	๕,๒๓๕,๓๖๐.๕๑	๑,๐๖๔,๖๓๙.๔๙	บำรุงรักษาและ ปรับปรุง ซ่อมแซม สิ่งก่อสร้าง ๓๑ รายการ	๓๑ รายการ	ครบถ้วนอยู่ในสภาพ พร้อมใช้งานได้อย่างมี ประสิทธิภาพ	ต.ค.-๖๕	ก.ย.-๖๖	<input type="checkbox"/> ยังไม่ได้ดำเนินการ <input type="checkbox"/> อยู่ระหว่างดำเนินการ <input checked="" type="checkbox"/> ดำเนินการแล้วเสร็จ
	๑.๒ โครงการบำรุงรักษาปรับปรุงที่ดิน สิ่งก่อสร้างในความรับผิดชอบของสำนักช่าง (แผนเปลี่ยนแปลง ครั้งที่ ๒/๒๕๖๖)	สำนักช่าง	๑๘,๐๐๐,๐๐๐	๑๗,๑๐๐,๐๐๐ ๖๖,๕๕๐,๐๐๐ โอนเพิ่ม	๖๖,๒๒๒,๗๔๑.๑๑	๑๗,๔๒๗,๒๕๘.๐๙	ปรับปรุงที่ดินสิ่งก่อสร้าง จำนวน ๒๑ ครั้ง	๒๑ ครั้ง	ที่ดินสิ่งก่อสร้างอยู่ใน สภาพพร้อมใช้งานได้ อย่างมีประสิทธิภาพ	๑-ต.ค.-๖๕	๓๐-ก.ย.-๖๖	<input type="checkbox"/> ยังไม่ได้ดำเนินการ <input type="checkbox"/> อยู่ระหว่างดำเนินการ <input checked="" type="checkbox"/> ดำเนินการแล้วเสร็จ
<b>ยุทธศาสตร์ด้านการบริหารและการบริการ</b> กลยุทธ์ที่ ๒ พัฒนาระบบปฏิบัติการและการให้บริการแก่ประชาชน แผนงานสร้างความเข้มแข็งของชุมชน												
๑	โครงการพัฒนาและปรับปรุงสถานที่ปฏิบัติงาน ๑.๑ โครงการบำรุงรักษาและปรับปรุงที่ดิน สิ่งก่อสร้างในความรับผิดชอบของกอง สวัสดิการสังคม (แผนเปลี่ยนแปลง ครั้งที่ ๒/๒๕๖๖)	กองสวัสดิการสังคม	๕๐๐,๐๐๐	๕๐๐,๐๐๐	๐	๕๐๐,๐๐๐	ตรวจสอบครุภัณฑ์แ อาคารศูนย์ฝึกอาชีพ และจำหน่ายผลิตภัณฑ์ ชุมชนมีสภาพพร้อม ใช้งานและให้บริการ ประชาชนอย่างน้อย ปีละ ๒ ครั้ง	๒ ครั้ง	ศูนย์ฝึกอาชีพและ จำหน่ายผลิตภัณฑ์ ชุมชนและครุภัณฑ์ มีสภาพพร้อมใช้งาน ไม่มีชำรุดและเสียหาย พร้อมให้บริการ ประชาชน	=	-	<input checked="" type="checkbox"/> ยังไม่ได้ดำเนินการ <input type="checkbox"/> อยู่ระหว่างดำเนินการ <input type="checkbox"/> ดำเนินการแล้วเสร็จ
<b>ยุทธศาสตร์ด้านการบริหารและการบริการ</b> กลยุทธ์ที่ ๒ พัฒนาระบบปฏิบัติการและการให้บริการแก่ประชาชน แผนงานอุตสาหกรรมและโยธา												
๑	โครงการพัฒนาและปรับปรุงสถานที่ปฏิบัติงาน ๑.๑ โครงการบำรุงรักษาปรับปรุงที่ดิน สิ่งก่อสร้างในความรับผิดชอบของสำนักช่าง (แผนเปลี่ยนแปลง ครั้งที่ ๒/๒๕๖๖)	สำนักช่าง	๘,๕๐๐,๐๐๐	๘,๕๐๐,๐๐๐	๕,๓๑๒,๖๓๙.๒๔	๓,๑๘๗,๓๖๐.๗๖	ปรับปรุงที่ดิน สิ่งก่อสร้าง จำนวน ๑๓ ครั้ง	๑๓ ครั้ง	ปรับปรุงที่ดินสิ่ง ก่อสร้างให้อยู่ในสภาพ ใช้งานได้อย่างมี ประสิทธิภาพ	๑-ต.ค.-๖๕	๓๐-ก.ย.-๖๖	<input type="checkbox"/> ยังไม่ได้ดำเนินการ <input type="checkbox"/> อยู่ระหว่างดำเนินการ <input checked="" type="checkbox"/> ดำเนินการแล้วเสร็จ

รายงานผลการติดตามและประเมินผล

แผนพัฒนาท้องถิ่น (พ.ศ. ๒๕๖๖ - ๒๕๗๐)

ประจำปี ๒๕๖๖ รายไตรมาสที่ ๔ ตั้งแต่ ๑ ต.ค. ๖๕ - ๓๐ ก.ย. ๖๖

ลำดับ ที่	ยุทธศาสตร์/กลยุทธ์/โครงการ/กิจกรรม	หน่วยงาน	งบประมาณ		การติดตามการใช้งบประมาณ		เป้าหมายโครงการ ประเภท/จำนวน	ผลผลิต (OUT PUT)	ผลลัพธ์ (OUTCOME)	ระยะเวลาดำเนินการ		ผลการดำเนินงาน
			แผน	เทศบัญญัติ	ใช้ไป	คงเหลือ				วันเริ่ม ดำเนินการ	วันสิ้นสุด	
	๑.๒ โครงการก่อสร้างอาคารอเนกประสงค์และอาคารสำนักงานเทศบาลนครปากเกร็ดแห่งใหม่ (แผนเพิ่มเติม ครั้งที่ ๑/๒๕๖๖) (แก้ไข ครั้งที่ ๖/๒๕๖๖) แยกเป็น ๑. ก่อสร้างอาคารอเนกประสงค์และอาคารสำนักงานเทศบาลนครปากเกร็ดแห่งใหม่	สำนักปลัดฯ	๑,๐๐๐,๐๐๐,๐๐๐ (เงินกู้)	ไม่ได้รับงบประมาณ	-	-	-	-	-	-	-	<input checked="" type="checkbox"/> ยังไม่ได้ดำเนินการ <input type="checkbox"/> อยู่ระหว่างดำเนินการ <input type="checkbox"/> ดำเนินการแล้วเสร็จ
โครงการที่ตั้งงบประมาณจากรายได้เทศบาล			๖๖,๙๒๕,๐๐๐	๑๒๙,๖๗๔,๒๐๐	๙๔,๗๖๓,๕๐๐.๐๕	๓๔,๙๑๐,๖๙๙.๙๕						
โครงการที่ตั้งงบประมาณจากเงินกู้			๑,๐๐๐,๐๐๐,๐๐๐	๐	๐	๐						
รวมยุทธศาสตร์ ด้านการบริหารและการบริการ กลยุทธ์ที่ ๒			๑,๐๖๖,๙๒๕,๐๐๐	๑๒๙,๖๗๔,๒๐๐	๙๔,๗๖๓,๕๐๐.๐๕	๓๔,๙๑๐,๖๙๙.๙๕						
<b>ยุทธศาสตร์ด้านการบริหารและการบริการ</b> กลยุทธ์ที่ ๓ พัฒนาศักยภาพในการบริหารและปฏิบัติการสำหรับบุคลากรทุกระดับ แผนงานบริหารงานทั่วไป												
๑	โครงการพัฒนาความรู้และทักษะการปฏิบัติงาน ๑.๑ โครงการฝึกอบรมพัฒนาความรู้การใช้คอมพิวเตอร์และระบบเทคโนโลยีสารสนเทศ	กองยุทธศาสตร์ฯ	๓๐๐,๐๐๐	๓๐๐,๐๐๐	๑๒๙,๗๐๐	๑๗๐,๓๐๐	จัดอบรม จำนวน ๑ หลักสูตร ผู้เข้าอบรม ไม่น้อยกว่า ๕๐ คน	๑ หลักสูตร ๕๐ คน	ผู้เข้ารับการอบรมได้รับความรู้การใช้งานคอมพิวเตอร์และสามารถนำไปใช้ในการปฏิบัติงานได้	๑-พ.ค.-๖๖	๓๐-ส.ค.-๖๖	<input type="checkbox"/> ยังไม่ได้ดำเนินการ <input type="checkbox"/> อยู่ระหว่างดำเนินการ <input checked="" type="checkbox"/> ดำเนินการแล้วเสร็จ
	๑.๒ โครงการพัฒนาความรู้เกี่ยวกับการจัดทำแผนพัฒนาการจัดทำโครงการและการติดตามประเมินผล	กองยุทธศาสตร์ฯ	๗๕๐,๐๐๐	๗๕๐,๐๐๐	๓๑๔,๑๕๘.๕๐	๔๒๕,๘๔๑.๕๐	จัดสัมมนาทางวิชาการและดูงาน จำนวน ๕๕ คน	๕๕ คน	ผู้เข้าร่วมสัมมนาทางวิชาการและดูงานได้รับความรู้ไปปรับใช้ในการจัดทำแผนพัฒนาเทศบาล	๑-ต.ค.-๖๕	๑๕-พ.ย.-๖๕	<input type="checkbox"/> ยังไม่ได้ดำเนินการ <input type="checkbox"/> อยู่ระหว่างดำเนินการ <input checked="" type="checkbox"/> ดำเนินการแล้วเสร็จ

รายงานผลการติดตามและประเมินผล

แผนพัฒนาท้องถิ่น (พ.ศ. ๒๕๖๖ - ๒๕๗๐)

ประจำปี ๒๕๖๖ รายไตรมาสที่ ๔ ตั้งแต่ ๑ ต.ค. ๖๕ - ๓๐ ก.ย. ๖๖

ลำดับ ที่	ยุทธศาสตร์/กลยุทธ์/โครงการ/กิจกรรม	หน่วยงาน	งบประมาณ		การติดตามการใช้งบประมาณ		เป้าหมายโครงการ ประเภท/จำนวน	ผลผลิต (OUTPUT)	ผลลัพธ์ (OUTCOME)	ระยะเวลาดำเนินการ		ผลการดำเนินงาน
			แผน	เทศบัญญัติ	ใช้ไป	คงเหลือ				วันเริ่ม ดำเนินการ	วันสิ้นสุด	
๒	โครงการพัฒนาประสิทธิภาพบุคลากรเทศบาล ๒.๑ โครงการอบรมพัฒนาประสิทธิภาพ บุคลากรเทศบาล	กองการเจ้าหน้าที่	๖,๐๐๐,๐๐๐	๖,๐๐๐,๐๐๐ ๗,๕๐๐ โอนเพิ่ม	๖๒๗,๕๔๑	๕,๓๗๒,๔๕๙	ผู้บริหารท้องถิ่น พนักงานเทศบาล พนักงานจ้าง จำนวน ๖๒๘ คน	๖๒๘ คน	ผู้เข้าอบรมมีความรู้ ความเข้าใจเกี่ยวกับ เนื้อหาของหลักสูตร ที่เข้ารับการอบรม	๑-๓.ค.-๖๕	๓๐-ก.ย.-๖๖	<input type="checkbox"/> ยังไม่ได้ดำเนินการ <input type="checkbox"/> อยู่ระหว่างดำเนินการ <input checked="" type="checkbox"/> ดำเนินการแล้วเสร็จ
	๒.๒ โครงการอบรม/สัมมนาคณะผู้บริหาร สมาชิกสภาเทศบาลและหัวหน้าส่วนราชการ	กองการเจ้าหน้าที่	๖,๐๐๐,๐๐๐	๒,๐๐๐,๐๐๐ ๓๐๐,๐๐๐ โอนเพิ่ม	๓๔๕,๑๑๔	๑,๖๕๕,๘๘๖	ผู้บริหารท้องถิ่น พนักงานเทศบาล จำนวน ๑๓๘ คน จำนวน ๑๓๘ คน	๑๓๘ คน	ผู้เข้าอบรมมีความรู้ ความเข้าใจเกี่ยวกับ เนื้อหาของหลักสูตร ที่เข้ารับการอบรม	๒๙-ก.ค.-๖๖	๒๙-ก.ค.-๖๖	<input type="checkbox"/> ยังไม่ได้ดำเนินการ <input type="checkbox"/> อยู่ระหว่างดำเนินการ <input checked="" type="checkbox"/> ดำเนินการแล้วเสร็จ
โครงการที่ตั้งงบประมาณจากรายได้เทศบาล			๑๓,๐๕๐,๐๐๐	๘,๓๔๗,๕๐๐	๑,๔๑๕,๕๑๓.๕๐	๗,๙๓๑,๙๘๖.๕๐						
รวมยุทธศาสตร์ ด้านการบริหารและการบริการ กลยุทธ์ที่ ๓			๑๓,๐๕๐,๐๐๐	๘,๓๔๗,๕๐๐	๑,๔๑๕,๕๑๓.๕๐	๗,๙๓๑,๙๘๖.๕๐						
ยุทธศาสตร์ด้านการบริหารและการบริการ												
กลยุทธ์ที่ ๕ พัฒนาระบบการประชาสัมพันธ์และการบริหารข้อมูลข่าวสาร												
แผนงานบริหารงานทั่วไป												
๑	โครงการพัฒนาและปรับปรุงการประชาสัมพันธ์ ๑.๑ โครงการบำรุงรักษาพัฒนารูปแบบ ป้ายประชาสัมพันธ์	กองยุทธศาสตร์ฯ	๑,๑๐๐,๐๐๐	๘๐๐,๐๐๐	๓๖๙,๕๙๒	๕๓๐,๕๐๘	ภาพป้ายประชา สัมพันธ์ ๒๐ ภาพ	๒๐ ภาพ	ประชาชนได้รับทราบ ข้อมูลการจัดงานและ ภารกิจผลงานของ เทศบาลที่ป้ายสื่อ ประชาสัมพันธ์ที่มี ประสิทธิภาพพร้อม ใช้งาน	พ.ย.-๖๕	ธ.ค.-๖๕	<input type="checkbox"/> ยังไม่ได้ดำเนินการ <input type="checkbox"/> อยู่ระหว่างดำเนินการ <input checked="" type="checkbox"/> ดำเนินการแล้วเสร็จ
	๑.๒ โครงการจัดทำข่าวสารที่วือออนไลน์	กองยุทธศาสตร์ฯ	๑,๑๕๐,๐๐๐	๑๐,๐๐๐	๐	๑๐,๐๐๐	วีดิทัศน์ ๕ เรื่อง	๕ เรื่อง	ได้สื่อออนไลน์เป็น ภารกิจและนโยบาย ของเทศบาลเพื่อ เผยแพร่ประชาสัมพันธ์	ต.ต.๖๕	ก.ย.-๖๖	<input type="checkbox"/> ยังไม่ได้ดำเนินการ <input type="checkbox"/> อยู่ระหว่างดำเนินการ <input checked="" type="checkbox"/> ดำเนินการแล้วเสร็จ

รายงานผลการติดตามและประเมินผล

แผนพัฒนาท้องถิ่น (พ.ศ. ๒๕๖๖ - ๒๕๗๐)

ประจำปี ๒๕๖๖ รายไตรมาสที่ ๔ ตั้งแต่ ๑ ต.ค. ๖๕ - ๓๐ ก.ย. ๖๖

ลำดับ ที่	ยุทธศาสตร์/กลยุทธ์/โครงการ/กิจกรรม	หน่วยงาน	งบประมาณ		การติดตามการใช้งบประมาณ		เป้าหมายโครงการ ประเภท/จำนวน	ผลผลิต (OUT PUT)	ผลลัพธ์ (OUTCOME)	ระยะเวลาดำเนินการ		ผลการดำเนินงาน
			แผน	เทศบัญญัติ	ใช้ไป	คงเหลือ				วันเริ่ม ดำเนินการ	วันสิ้นสุด	
๒	๑.๓ โครงการจัดทำป้ายประชาสัมพันธ์ อิเล็กทรอนิกส์ (แผนเพิ่มเติม ครั้งที่ ๑/๒๕๖๖)	กองยุทธศาสตร์ฯ	๘,๐๐๐,๐๐๐	ไม่ได้รับงบประมาณ	-	-	-	-	-	-	-	<input checked="" type="checkbox"/> ยังไม่ได้ดำเนินการ <input type="checkbox"/> อยู่ระหว่างดำเนินการ <input type="checkbox"/> ดำเนินการแล้วเสร็จ
	๒.๑ โครงการพัฒนาและปรับปรุงการบริการ ข้อมูลข่าวสาร ๒.๑ โครงการพัฒนาการให้บริการโทรศัพท์ สายด่วน Call Center ๑๓๓๒	กองยุทธศาสตร์ฯ	๑,๗๐๐,๐๐๐	๑,๖๕๐,๐๐๐	๑,๖๕๐,๐๐๐	๐	ค่าจ้างเหมาบริการ จำนวน ๑๒ เดือน	๑๒ เดือน	ประชาชนเข้าถึงการ บริการได้สะดวก รวดเร็ว	๑-ต.ค.-๖๕	๓๐-ก.ย.-๖๖	<input type="checkbox"/> ยังไม่ได้ดำเนินการ <input type="checkbox"/> อยู่ระหว่างดำเนินการ <input checked="" type="checkbox"/> ดำเนินการแล้วเสร็จ
	๒.๒ โครงการดูแลและพัฒนา Mobile application	กองยุทธศาสตร์ฯ	๕๐๐,๐๐๐	๕๐๐,๐๐๐	๔๙๙,๙๙๒	๘	พัฒนาระบบข้อมูล ข่าวสาร จำนวน ๑๒ เดือน	๑๒ เดือน	ประชาชนเข้าถึงการ บริการได้	ต.ค.-๖๕	ก.ย.-๖๖	<input type="checkbox"/> ยังไม่ได้ดำเนินการ <input type="checkbox"/> อยู่ระหว่างดำเนินการ <input checked="" type="checkbox"/> ดำเนินการแล้วเสร็จ
	๒.๓ โครงการพัฒนาการให้บริการประชาชน ผ่านระบบอินเตอร์เน็ต	กองยุทธศาสตร์ฯ	๑,๑๐๐,๐๐๐	๑,๐๕๙,๓๐๐	๑,๐๕๙,๓๐๐	๐	ค่าจ้างเหมาบริการ จำนวน ๑๒ เดือน	๑๒ เดือน	ประชาชนได้รับการ บริการผ่านระบบ เครือข่ายไร้สายได้ อย่างต่อเนื่อง	๑-ต.ค.-๖๕	๓๐-ก.ย.-๖๖	<input type="checkbox"/> ยังไม่ได้ดำเนินการ <input type="checkbox"/> อยู่ระหว่างดำเนินการ <input checked="" type="checkbox"/> ดำเนินการแล้วเสร็จ
	๒.๔ โครงการจัดทำสื่อประชาสัมพันธ์ดิจิทัล เผยแพร่ความรู้ให้กับประชาชน	กองยุทธศาสตร์ฯ	๑๐๐,๐๐๐	๑๐๐,๐๐๐	๙๙,๕๑๐	๔๙๐	ผลิตสื่อ จำนวน ๑ สื่อ	๑ สื่อ	มีสื่อประชาสัมพันธ์ ดิจิทัลที่สามารถสร้าง การรับรู้และเผยแพร่ ให้ประชาชนสามารถ เข้าใจง่าย เข้าถึงได้ สะดวก	๑-ก.ค.-๖๖	๑-ส.ค.-๖๖	<input type="checkbox"/> ยังไม่ได้ดำเนินการ <input type="checkbox"/> อยู่ระหว่างดำเนินการ <input checked="" type="checkbox"/> ดำเนินการแล้วเสร็จ

รายงานผลการติดตามและประเมินผล  
แผนพัฒนาท้องถิ่น (พ.ศ. ๒๕๖๖ - ๒๕๗๐)

ประจำปี ๒๕๖๖ รายไตรมาสที่ ๔ ตั้งแต่ ๑ ต.ค. ๖๕ - ๓๐ ก.ย. ๖๖

ลำดับ ที่	ยุทธศาสตร์/กลยุทธ์/โครงการ/กิจกรรม	หน่วยงาน	งบประมาณ		การติดตามการใช้งบประมาณ		เป้าหมายโครงการ ประเภท/จำนวน	ผลผลิต (OUTPUT)	ผลลัพธ์ (OUTCOME)	ระยะเวลาดำเนินการ		ผลการดำเนินงาน
			แผน	เทศบัญญัติ	ใช้ไป	คงเหลือ				วันเริ่ม ดำเนินการ	วันสิ้นสุด	
๓	๒.๕ โครงการพัฒนาความรู้ ตาม พรบ.ข้อมูลข่าวสารของราชการ พ.ศ.๒๕๔๐	กองยุทธศาสตร์ฯ	๕๐,๐๐๐	๕๐,๐๐๐	๒๒,๗๔๐	๒๗,๒๖๐	ฝึกอบรมให้ประชาชน บุคลากรเทศบาล จำนวน ๖๐ คน	ผู้เข้าอบรม จำนวน ๗๒ คน	ผู้เข้าอบรมมีความรู้ เกี่ยวกับ พรบ.ข้อมูล ข่าวสาร	๑๖-มี.ค.-๖๖	๑๘-พ.ค.-๖๖	<input type="checkbox"/> ยังไม่ได้ดำเนินการ <input type="checkbox"/> อยู่ระหว่างดำเนินการ <input checked="" type="checkbox"/> ดำเนินการแล้วเสร็จ
	โครงการพัฒนาศูนย์การเรียนรู้นครปากเกร็ด ๓.๑ โครงการเทศบาลนครปากเกร็ดมุ่งสู่ เมืองคาร์บอนต่ำ	กองยุทธศาสตร์ฯ	๑๐๐,๐๐๐	๑๐๐,๐๐๐	๐	๑๐๐,๐๐๐	คู่มือ E - Book จำนวน ๕ ชุด	๕ ชุด	ประชาชนตระหนักถึง ความสำคัญของการมี ส่วนร่วมลดปริมาณ คาร์บอน	ต.ค.-๖๕	ก.ย.-๖๖	<input type="checkbox"/> ยังไม่ได้ดำเนินการ <input type="checkbox"/> อยู่ระหว่างดำเนินการ <input checked="" type="checkbox"/> ดำเนินการแล้วเสร็จ
	๓.๒ โครงการพัฒนาประสิทธิภาพ การดำเนินงานศูนย์รีไซเคิลขยะชุมชนพบสุข	กองยุทธศาสตร์ฯ	๒๐๐,๐๐๐	๒๐๐,๐๐๐	๑๙๙,๔๒๖.๖๐	๕๗๓.๔๐	ป้ายประชาสัมพันธ์ จำนวน ๗ ชุด	๗ ชุด	ประชาชน ชุมชน นักเรียน นักศึกษา หน่วยงานต่างๆ ได้รับทราบข้อมูล เกี่ยวกับศูนย์รีไซเคิล	ม.ค.-๖๖	มี.ค.-๖๖	<input type="checkbox"/> ยังไม่ได้ดำเนินการ <input type="checkbox"/> อยู่ระหว่างดำเนินการ <input checked="" type="checkbox"/> ดำเนินการแล้วเสร็จ
๔	โครงการพัฒนาศูนย์การเรียนรู้นครปากเกร็ด ๒.๑ โครงการศูนย์เรียนรู้รู่อุรักษ์ สวนทุเรียนนนท์ (แผนเปลี่ยนแปลง ฉบับที่ ๑) (แก้ไขตามประกาศ ณ วันที่ ๒๘ กันยายน ๖๕)	กองยุทธศาสตร์ฯ	๑,๙๐๐,๐๐๐	๕๐๐,๐๐๐	๓๗๙,๐๐๐	๑๒๑,๐๐๐	จัดทำสื่อประชาสัมพันธ์ วีดิทัศน์ ๒๐ ชุด	๒๐ ชุด	มีสื่อประชาสัมพันธ์ เผยแพร่ผลการดำเนิน งาน	๒๕ เม.ย.๖๖	๙-มิ.ย.-๖๖	<input type="checkbox"/> ยังไม่ได้ดำเนินการ <input type="checkbox"/> อยู่ระหว่างดำเนินการ <input checked="" type="checkbox"/> ดำเนินการแล้วเสร็จ
โครงการที่ตั้งงบประมาณจากรายได้เทศบาล			๑๕,๙๐๐,๐๐๐	๕,๙๖๙,๓๐๐	๕,๒๗๙,๕๖๐.๖๐	๖๘๙,๘๓๙.๕๐						
รวมยุทธศาสตร์ ด้านการบริหารและการบริการ กลยุทธ์ที่ ๔			๑๕,๙๐๐,๐๐๐	๕,๙๖๙,๓๐๐	๕,๒๗๙,๕๖๐.๖๐	๖๘๙,๘๓๙.๕๐						
โครงการที่ตั้งงบประมาณจากรายได้เทศบาล			๙๘,๐๗๕,๐๐๐	๑๔๕,๘๙๐,๙๐๐	๑๐๐,๗๗๙,๐๕๑.๑๕	๔๕,๑๑๑,๘๔๘.๘๕						
โครงการที่ตั้งงบประมาณจากเงินกู้			๑,๐๐๐,๐๐๐,๐๐๐	๐	๐	๐						
รวมยุทธศาสตร์ด้านการบริหารและการบริการ กลยุทธ์ที่ ๑ - ๔			๑,๐๙๘,๐๗๕,๐๐๐	๑๔๕,๘๙๐,๙๐๐	๑๐๐,๗๗๙,๐๕๑.๑๕	๔๕,๑๑๑,๘๔๘.๘๕						
รวมโครงการที่ตั้งงบประมาณจากเงินรายได้			๗๘๕,๙๒๓,๔๐๐	๖๗๐,๔๕๑,๘๙๔	๕๐๓,๙๒๗,๓๓๐.๗๓	๒๓๖,๐๐๘,๕๖๓.๒๗						
รวมโครงการที่ตั้งงบประมาณจากเงินอุดหนุนทั่วไป			๕๒๗,๓๙๙,๗๐๐	๓๗๒,๐๒๗,๙๐๐	๓๑๖,๒๐๖,๕๘๘	๗๘,๘๘๕,๗๑๒						
โครงการที่ตั้งงบประมาณจากเงินกองทุนหลักประกันสุขภาพฯ			๕,๐๐๐,๐๐๐	๗,๒๘๗,๔๕๐	๕,๖๓๐,๐๑๒	๑,๖๕๗,๔๓๘						



รายงานผลการติดตามและประเมินผล  
แผนพัฒนาท้องถิ่น (พ.ศ. ๒๕๖๖ - ๒๕๗๐)

ประจำปี ๒๕๖๖ รายไตรมาสที่ ๔ ตั้งแต่ ๑ ต.ค. ๖๕ - ๓๐ ก.ย. ๖๖

ลำดับ ที่	ยุทธศาสตร์/กลยุทธ์/โครงการ/กิจกรรม	หน่วยงาน	งบประมาณ		การติดตามการใช้งบประมาณ		เป้าหมายโครงการ ประเภท/จำนวน	ผลผลิต (OUTPUT)	ผลลัพธ์ (OUTCOME)	ระยะเวลาดำเนินการ		ผลการดำเนินงาน
			แผน	เทศบัญญัติ	ใช้ไป	คงเหลือ				วันเริ่ม ดำเนินการ	วันสิ้นสุด	
	โครงการที่ตั้งงบประมาณจากเงินสะสม		๐	๓๘,๐๐๐,๐๐๐	๐	๓๘,๐๐๐,๐๐๐						
	โครงการที่ตั้งงบประมาณจากเงินกู้		๑,๐๐๐,๐๐๐,๐๐๐	๐	๐	๐						
	รวมโครงการที่ตั้งงบประมาณจากงบผูกพันสามปี		๘๐๐,๐๐๐,๐๐๐	๐	๐	๐						
	โครงการที่ตั้งจากเงินอุดหนุนรัฐบาล/องค์กรปกครองส่วนท้องถิ่น/เฉพาะกิจจ้างจ่าย		๐	๑,๕๐๐,๐๐๐	๐	๑,๕๐๐,๐๐๐						
	รวมโครงการที่ตั้งจากงบประมาณทุกประเภท		๓,๐๑๘,๓๒๓,๑๐๐	๑,๐๘๘,๒๖๗,๒๓๔	๗๒๕,๗๖๓,๙๕๐.๗๓	๓๕๖,๐๕๑,๖๘๓.๒๗						
<b>ยุทธศาสตร์ด้านทรัพยากรธรรมชาติและสิ่งแวดล้อม</b> <b>กลยุทธ์ที่ ๔ พัฒนาประสิทธิภาพการระบายน้ำและการป้องกันน้ำท่วม</b> <b>แผนงานอุตสาหกรรมและการโยธา</b>												
๑	โครงการก่อสร้างและปรับปรุงเขื่อน ๑.๑ โครงการก่อสร้างเขื่อน คสล. บริเวณคลองบ้านใหม่ช่วงจากถนนติวานนท์- ถนนเลียบบคลองประปา(ฝั่งตะวันออก) ช่วงที่ ๒	สำนักช่าง	๘๒,๐๐๐,๐๐๐	ไม่ได้ใช้งบประมาณ	-	-	-	-	-	-	-	<input checked="" type="checkbox"/> ยังไม่ได้ดำเนินการ <input type="checkbox"/> อยู่ระหว่างดำเนินการ <input type="checkbox"/> ดำเนินการแล้วเสร็จ
	๑.๑ โครงการก่อสร้างเขื่อน คสล. บริเวณ คลองโพธิ์ (ช่วงที่ ๓) จากบ่อบำบัดน้ำเสีย หมู่บ้านลานทองถึงคลองบางพูดทั้งคลองฝั่ง	สำนักช่าง	๕๖,๐๐๐,๐๐๐	ไม่ได้ใช้งบประมาณ	-	-	-	-	-	-	-	<input checked="" type="checkbox"/> ยังไม่ได้ดำเนินการ <input type="checkbox"/> อยู่ระหว่างดำเนินการ <input type="checkbox"/> ดำเนินการแล้วเสร็จ
	โครงการที่ตั้งงบประมาณจากรายได้เทศบาล		๑๒๔,๐๐๐,๐๐๐	๐								
	รวมยุทธศาสตร์ด้านทรัพยากรธรรมชาติและสิ่งแวดล้อม		๑๒๔,๐๐๐,๐๐๐	๐								
	รวมโครงการที่ตั้งงบประมาณจากเงินรายได้		๙๐๙,๙๒๓,๕๐๐	๖๖๙,๕๓๑,๐๙๔	๕๐๕,๕๒๖,๒๕๐.๗๓	๒๖๕,๐๐๔,๘๘๓.๒๗						
	รวมโครงการที่ตั้งงบประมาณจากเงินอุดหนุนทั่วไป		๕๒๗,๓๙๙,๗๐๐	๓๗๒,๐๒๗,๙๐๐	๓๑๖,๒๐๖,๕๘๘	๕๕,๘๒๑,๓๑๒						
	โครงการที่ตั้งงบประมาณจากเงินกองทุนหลักประกันสุขภาพฯ		๕,๐๐๐,๐๐๐	๗,๒๘๗,๕๕๐	๕,๖๓๐,๐๓๒	๑,๖๕๗,๕๑๘						
	โครงการที่ตั้งงบประมาณจากเงินสะสม		๐	๓๘,๐๐๐,๐๐๐	๐	๓๘,๐๐๐,๐๐๐						
	โครงการที่ตั้งงบประมาณจากเงินกู้		๑,๐๐๐,๐๐๐,๐๐๐	๐	๐	๐						
	โครงการที่ตั้งงบประมาณจากงบผูกพันสามปี		๘๐๐,๐๐๐,๐๐๐	๐	๐	๐						
	โครงการที่ตั้งจากเงินอุดหนุนรัฐบาล/องค์กรปกครองส่วนท้องถิ่น/เฉพาะกิจจ้างจ่าย		๐	๑,๕๐๐,๐๐๐	๐	๑,๕๐๐,๐๐๐						
	รวมโครงการที่ตั้งจากงบประมาณทุกประเภท		๓,๑๔๒,๓๒๓,๑๐๐	๑,๐๘๘,๒๖๗,๒๓๔	๗๒๖,๒๖๓,๘๗๐.๗๓	๓๖๑,๙๘๓,๕๖๓.๒๗						

บัญชีครุภัณฑ์

แผนพัฒนาท้องถิ่น (พ.ศ. ๒๕๖๖ - ๒๕๗๐)

ประจำปี ๒๕๖๖ รายไตรมาสที่ ๔ ตั้งแต่ ๑ ต.ค. ๖๕ - ๓๐ ก.ย. ๖๖

ลำดับ ที่	แผนงาน/ประเภท	หน่วยงาน	งบประมาณ		การติดตามการใช้งบประมาณ		เป้าหมายโครงการ		ผลผลิต (OUT PUT)	ผลลัพธ์ (OUT COME)	ระยะเวลาดำเนินการ		ผลการดำเนินงาน
			แผน	เทศบัญญัติ	ใช้ไป	คงเหลือ	ประเภท/จำนวน	วันเริ่ม ดำเนินการ			วันสิ้นสุด		
๑	การศึกษา/ครุภัณฑ์ สำนักงาน	กอง การศึกษา	๓๐,๐๐๐	ไม่ได้รับ งบประมาณ	-	-	พัดลมโคจร ขนาด ๑๖ นิ้ว	๑๕ ตัว	-	-	-	-	<input checked="" type="checkbox"/> ยังไม่ได้ดำเนินการ <input type="checkbox"/> อยู่ระหว่างดำเนินการ <input type="checkbox"/> ดำเนินการแล้วเสร็จ
			๓๒,๐๐๐	๓๒,๐๐๐	๐	๓๒,๐๐๐	พัดลมติดผนัง ขนาด ๑๖ นิ้ว	๑๖ ตัว	-	-	ม.ค.-๖๖	ธ.ค.-๖๖	<input type="checkbox"/> ยังไม่ได้ดำเนินการ <input type="checkbox"/> อยู่ระหว่างดำเนินการ <input checked="" type="checkbox"/> ดำเนินการแล้วเสร็จ
			๔๕,๖๐๐	๔๕,๖๐๐	๐	๔๕,๖๐๐	ชั้นวางของ ๓ ชั้น ๑๒ ช่อง	๒๔ ตัว	-	-	ม.ค.-๖๖	ธ.ค.-๖๖	<input type="checkbox"/> ยังไม่ได้ดำเนินการ <input type="checkbox"/> อยู่ระหว่างดำเนินการ <input checked="" type="checkbox"/> ดำเนินการแล้วเสร็จ
			๖๓,๐๐๐	๖๓,๐๐๐	๐	๖๓,๐๐๐	ชั้นวางรองเท้านักเรียน ลายการ์ตูน	๑๘ ตัว	-	-	ม.ค.-๖๖	ธ.ค.-๖๖	<input type="checkbox"/> ยังไม่ได้ดำเนินการ <input type="checkbox"/> อยู่ระหว่างดำเนินการ <input checked="" type="checkbox"/> ดำเนินการแล้วเสร็จ
			๘๐,๐๐๐	๘๐,๐๐๐	๘๐,๐๐๐	๐	ตู้ล็อกเกอร์ใส่ของ ๘ ช่อง	๒๐ ตู้	๒๐ ชุด	มีครุภัณฑ์ เพียงพอในการ ปฏิบัติงาน	ม.ค.-๖๖	ธ.ค.-๖๖	<input type="checkbox"/> ยังไม่ได้ดำเนินการ <input type="checkbox"/> อยู่ระหว่างดำเนินการ <input checked="" type="checkbox"/> ดำเนินการแล้วเสร็จ
			๑๐๘,๐๐๐	๑๐๘,๐๐๐	๑๐๘,๐๐๐	๐	ตู้ล็อกเกอร์ใส่ของ ๑๒ ช่อง	๑๘ ตู้	๑๘ ตู้	มีครุภัณฑ์ เพียงพอในการ ปฏิบัติงาน	ม.ค.-๖๖	ก.ค.-๖๖	<input type="checkbox"/> ยังไม่ได้ดำเนินการ <input type="checkbox"/> อยู่ระหว่างดำเนินการ <input checked="" type="checkbox"/> ดำเนินการแล้วเสร็จ
			๑๖,๐๐๐	๑๖,๐๐๐	๑๖,๐๐๐	๐	แผ่นกระดานบอร์ดป้ายสถิติ	๒๐ ชุด	๒๐ ชุด	มีครุภัณฑ์ เพียงพอในการ ปฏิบัติงาน	ม.ค.-๖๖	ก.ค.-๖๖	<input type="checkbox"/> ยังไม่ได้ดำเนินการ <input type="checkbox"/> อยู่ระหว่างดำเนินการ <input checked="" type="checkbox"/> ดำเนินการแล้วเสร็จ



รายงานผลการติดตามและประเมินผล

บัญชีครุภัณฑ์

แผนพัฒนาท้องถิ่น (พ.ศ. ๒๕๖๖ - ๒๕๗๐)

ประจำปี ๒๕๖๖ รายไตรมาสที่ ๔ ตั้งแต่ ๑ ต.ค. ๖๕ - ๓๐ ก.ย. ๖๖

ลำดับ ที่	แผนงาน/ประเภท	หน่วยงาน	งบประมาณ		การติดตามการใช้งบประมาณ		เป้าหมายโครงการ		ผลผลิต (OUT PUT)	ผลลัพธ์ (OUT COME)	ระยะเวลาดำเนินการ		ผลการดำเนินงาน
			แผน	เทศบัญญัติ	ใช้ไป	คงเหลือ	ประเภท/จำนวน	วันเริ่ม ดำเนินการ			วันสิ้นสุด		
			๕๕,๐๐๐	๕๕,๐๐๐	๐ กั้นเงินไม่ก่อหนี้	๕๕,๐๐๐	ตู้เหล็กแบบ ๒ บานเปิด	๑๐ ตู้	๑๐ ตู้	มีครุภัณฑ์ เพียงพอในการ ปฏิบัติงาน	ม.ค.-๖๖	ธ.ค.-๖๖	<input type="checkbox"/> ยังไม่ได้ดำเนินการ <input type="checkbox"/> อยู่ระหว่างดำเนินการ <input checked="" type="checkbox"/> ดำเนินการแล้วเสร็จ
			๓๐,๐๐๐	๓๐,๐๐๐	๓๐,๐๐๐	๐	ชุดแผ่นป้ายชื่อห้องเรียน พร้อมขาตั้งไม้เนื้อแข็ง พร้อมติดตั้ง	๒๐ ชุด	๒๐ ชุด	มีครุภัณฑ์ เพียงพอในการ ปฏิบัติงาน	ม.ค.-๖๖	ก.ค.-๖๖	<input type="checkbox"/> ยังไม่ได้ดำเนินการ <input type="checkbox"/> อยู่ระหว่างดำเนินการ <input checked="" type="checkbox"/> ดำเนินการแล้วเสร็จ
			๒๕๖,๕๐๐	๒๕๖,๕๐๐	๐ กั้นเงินไม่ก่อหนี้	๒๕๖,๕๐๐	กระดานบอร์ดก้ามเหยี่	๕๗ อัน	๕๗ อัน	มีครุภัณฑ์ เพียงพอในการ ปฏิบัติงาน	ม.ค.-๖๖	ธ.ค.-๖๖	<input type="checkbox"/> ยังไม่ได้ดำเนินการ <input type="checkbox"/> อยู่ระหว่างดำเนินการ <input checked="" type="checkbox"/> ดำเนินการแล้วเสร็จ
	การศึกษา/ครุภัณฑ์ สำนักงาน	กอง การศึกษา	๑๑๕,๐๐๐	๑๑๕,๐๐๐	๑๑๕,๐๐๐	๐	โต๊ะพร้อมเก้าอี้ครู	๑๐ ชุด	๑๐ ชุด	มีครุภัณฑ์ เพียงพอในการ ปฏิบัติงาน	ม.ค.-๖๖	ก.ค.-๖๖	<input type="checkbox"/> ยังไม่ได้ดำเนินการ <input type="checkbox"/> อยู่ระหว่างดำเนินการ <input checked="" type="checkbox"/> ดำเนินการแล้วเสร็จ
			๒๓,๐๐๐	๒๓,๐๐๐	๐ กั้นเงินไม่ก่อหนี้	๒๓,๐๐๐	ฉากกั้นเตียง แบบ ๔ ตอน	๔ อัน	๔ อัน	มีครุภัณฑ์ เพียงพอในการ ปฏิบัติงาน	ม.ค.-๖๖	ธ.ค.-๖๖	<input type="checkbox"/> ยังไม่ได้ดำเนินการ <input type="checkbox"/> อยู่ระหว่างดำเนินการ <input checked="" type="checkbox"/> ดำเนินการแล้วเสร็จ
			๒,๖๐๐	๒,๖๐๐	๐ กั้นเงินไม่ก่อหนี้	๒,๖๐๐	ตู้ยา แบบไม้	๔ ตู้	๔ ตู้	มีครุภัณฑ์ เพียงพอในการ ปฏิบัติงาน	ม.ค.-๖๖	ธ.ค.-๖๖	<input type="checkbox"/> ยังไม่ได้ดำเนินการ <input type="checkbox"/> อยู่ระหว่างดำเนินการ <input checked="" type="checkbox"/> ดำเนินการแล้วเสร็จ
	การศึกษา/ครุภัณฑ์ โฆษณาและเผยแพร่		๑๙๙,๐๐๐	๑๙๙,๐๐๐	๑๙๙,๐๐๐	๐	โทรทัศน์ แอล อี ดี	๑๐ เครื่อง	๑๐ เครื่อง	มีครุภัณฑ์ เพียงพอในการ ปฏิบัติงาน	มี.ค.-๖๖	มิ.ย.-๖๖	<input type="checkbox"/> ยังไม่ได้ดำเนินการ <input type="checkbox"/> อยู่ระหว่างดำเนินการ <input checked="" type="checkbox"/> ดำเนินการแล้วเสร็จ

บัญชีครุภัณฑ์

แผนพัฒนาท้องถิ่น (พ.ศ. ๒๕๖๖ - ๒๕๗๐)

ประจำปี ๒๕๖๖ รายไตรมาสที่ ๔ ตั้งแต่ ๑ ต.ค. ๖๕ - ๓๐ ก.ย. ๖๖

ลำดับ ที่	แผนงาน/ประเภท	หน่วยงาน	งบประมาณ		การติดตามการใช้งบประมาณ		เป้าหมายโครงการ		ผลผลิต (OUT PUT)	ผลลัพธ์ (OUT COME)	ระยะเวลาดำเนินการ		ผลการดำเนินงาน
			แผน	เทศบัญญัติ	ใช้ไป	คงเหลือ	ประเภท/จำนวน	วันเริ่ม ดำเนินการ			วันสิ้นสุด		
			๔๕,๕๐๐	๔๕,๕๐๐	๔๕,๕๐๐	๐	จอร์บบากา ซินดมอเตอร์ไฟฟ้า	๑ จอ	๑ จอ	มีครุภัณฑ์ เพียงพอในการ ปฏิบัติงาน	มี.ค.-๖๖	มิ.ย.-๖๖	<input type="checkbox"/> ยังไม่ได้ดำเนินการ <input type="checkbox"/> อยู่ระหว่างดำเนินการ <input checked="" type="checkbox"/> ดำเนินการแล้วเสร็จ
			๕๕,๘๐๐	๕๕,๘๐๐	๕๕,๘๐๐	๐	เครื่องมัลติมีเดียโปรเจคเตอร์ ระดับ XGA	๑ เครื่อง	๑ เครื่อง	มีครุภัณฑ์ เพียงพอในการ ปฏิบัติงาน	มี.ค.-๖๖	มิ.ย.-๖๖	<input type="checkbox"/> ยังไม่ได้ดำเนินการ <input type="checkbox"/> อยู่ระหว่างดำเนินการ <input checked="" type="checkbox"/> ดำเนินการแล้วเสร็จ
	การศึกษา/ครุภัณฑ์ วิทยาศาสตร์หรือ การแพทย์		๑๐,๖๐๐	๑๐,๖๐๐	๑๐,๖๐๐	๐	เตียงพยาบาลพร้อมที่นอน	๔ เตียง	๔ เตียง	มีครุภัณฑ์ เพียงพอในการ ปฏิบัติงาน	มี.ค.-๖๖	เม.ย.-๖๖	<input type="checkbox"/> ยังไม่ได้ดำเนินการ <input type="checkbox"/> อยู่ระหว่างดำเนินการ <input checked="" type="checkbox"/> ดำเนินการแล้วเสร็จ
	การศึกษา/ครุภัณฑ์ งานบ้านงานครัว		๘๐,๐๐๐	๘๐,๐๐๐	๘๘,๘๑๐	๑,๑๙๐	เครื่องทำน้ำเย็นสแตนเลส ขนาด ๕ ก๊อก	๒ เครื่อง	๒ เครื่อง	มีครุภัณฑ์ เพียงพอในการ ปฏิบัติงาน	มี.ค.-๖๖	เม.ย.-๖๖	<input type="checkbox"/> ยังไม่ได้ดำเนินการ <input type="checkbox"/> อยู่ระหว่างดำเนินการ <input checked="" type="checkbox"/> ดำเนินการแล้วเสร็จ
	การศึกษา/ครุภัณฑ์ โรงงาน		๑๗,๒๐๐	๑๗,๒๐๐	๑๖,๕๘๕	๖๑๕	เครื่องตัดเหล็กไฟฟ้า แบบมือถือ	๑ เครื่อง	๑ เครื่อง	มีครุภัณฑ์ เพียงพอในการ ปฏิบัติงาน	มี.ค.-๖๖	เม.ย.-๖๖	<input type="checkbox"/> ยังไม่ได้ดำเนินการ <input type="checkbox"/> อยู่ระหว่างดำเนินการ <input checked="" type="checkbox"/> ดำเนินการแล้วเสร็จ
			๘,๔๐๐	๘,๔๐๐	๘,๓๔๖	๕๔	เครื่องเชื่อมไฟฟ้าระบบInverter	๑ เครื่อง	๑ เครื่อง	มีครุภัณฑ์ เพียงพอในการ ปฏิบัติงาน	มี.ค.-๖๖	เม.ย.-๖๖	<input type="checkbox"/> ยังไม่ได้ดำเนินการ <input type="checkbox"/> อยู่ระหว่างดำเนินการ <input checked="" type="checkbox"/> ดำเนินการแล้วเสร็จ
<b>รวมครุภัณฑ์ของกองการศึกษา</b>			<b>๑,๒๘๓,๒๐๐</b>	<b>๑,๒๕๓,๒๐๐</b>	<b>๗๗๓,๖๔๑</b>	<b>๔๗๙,๕๕๙</b>							
๒	การรักษาความสงบ ภายใน/ครุภัณฑ์ ก่อสร้าง	สำนักช่าง	๒๓๐,๐๐๐	๒๓๐,๐๐๐	๒๒๙,๐๔๖.๗๓	๙๕๓.๒๗	เครื่องตีเส้นจราจร แบบล้อเซ็น	๑ เครื่อง	๑ เครื่อง	มีครุภัณฑ์ เพียงพอในการ ปฏิบัติงาน	๒๑-มี.ค.-๖๖	๒๒-ก.พ.-๖๖	<input type="checkbox"/> ยังไม่ได้ดำเนินการ <input type="checkbox"/> อยู่ระหว่างดำเนินการ <input checked="" type="checkbox"/> ดำเนินการแล้วเสร็จ

บัญชีครุภัณฑ์

แผนพัฒนาท้องถิ่น (พ.ศ. ๒๕๖๖ - ๒๕๗๐)

ประจำปี ๒๕๖๖ รายไตรมาสที่ ๔ ตั้งแต่ ๑ ต.ค. ๖๕ - ๓๐ ก.ย. ๖๖

ลำดับ ที่	แผนงาน/ประเภท	หน่วยงาน	งบประมาณ		การติดตามการใช้งบประมาณ		เป้าหมายโครงการ		ผลผลิต (OUT PUT)	ผลลัพธ์ (OUT COME)	ระยะเวลาดำเนินการ		ผลการดำเนินงาน
			แผน	เทศบัญญัติ	ใช้ไป	คงเหลือ	ประเภท/จำนวน	วันเริ่ม ดำเนินการ			วันสิ้นสุด		
	การรักษาความสงบ ภายใน/ครุภัณฑ์ ครุภัณฑ์อื่น		๔๖๒,๐๐๐	๔๖๒,๐๐๐	๔๖๒,๐๐๐	๐	ป้ายบอกชื่อซอย	๒๑ ชุด	๒๑ จุด	มีครุภัณฑ์ เพียงพอในการ ปฏิบัติงาน	๔-พ.ค.-๖๖	๑๗-มิ.ย.-๖๖	<input type="checkbox"/> ยังไม่ได้ดำเนินการ <input type="checkbox"/> อยู่ระหว่างดำเนินการ <input checked="" type="checkbox"/> ดำเนินการแล้วเสร็จ
			๔๒๙,๐๐๐	๔๒๙,๐๐๐	๔๒๙,๐๐๐	๐	อุปกรณ์จราจร	๒๖ ชุด	๒๖ ชุด	มีครุภัณฑ์ เพียงพอในการ ปฏิบัติงาน	๑๑-ต.ค.-๖๖	๒๔-พ.ย.-๖๖	<input type="checkbox"/> ยังไม่ได้ดำเนินการ <input type="checkbox"/> อยู่ระหว่างดำเนินการ <input checked="" type="checkbox"/> ดำเนินการแล้วเสร็จ
			๓๑๐,๐๐๐	๓๑๐,๐๐๐	๓๑๐,๐๐๐	๐	ไฟกระพริบโซล่าเซลล์	๑๐ ชุด	๑๐ ชุด	มีครุภัณฑ์ เพียงพอในการ ปฏิบัติงาน	๑๕-มิ.ย.-๖๖	๒๙-ก.ค.-๖๖	<input type="checkbox"/> ยังไม่ได้ดำเนินการ <input type="checkbox"/> อยู่ระหว่างดำเนินการ <input checked="" type="checkbox"/> ดำเนินการแล้วเสร็จ
			๓๐๐,๐๐๐	๓๐๐,๐๐๐	๒๙๙,๙๗๔.๕๐	๒๕.๕๐	ป้ายหมายเลขทางหลวงท้องถิ่น (แผนเพิ่มเติม ฉบับที่ ๑)	๓๐ ป้าย	๓๐ ป้าย	มีครุภัณฑ์ เพียงพอในการ ปฏิบัติงาน	๑๑-พ.ค.-๖๖	๑-มิ.ย.-๖๖	<input type="checkbox"/> ยังไม่ได้ดำเนินการ <input type="checkbox"/> อยู่ระหว่างดำเนินการ <input checked="" type="checkbox"/> ดำเนินการแล้วเสร็จ
	การรักษาความสงบ ภายใน/ครุภัณฑ์ ไฟฟ้าและวิทยุ		๑,๙๙๕,๐๐๐	ไม่ได้รับ งบประมาณ	-	-	โคมไฟถนน LED พร้อมติดตั้ง	๗๐ ชุด	-	-	-	-	<input checked="" type="checkbox"/> ยังไม่ได้ดำเนินการ <input type="checkbox"/> อยู่ระหว่างดำเนินการ <input type="checkbox"/> ดำเนินการแล้วเสร็จ
	การเคหะและชุมชน/ ครุภัณฑ์โรงงาน		๒๔,๐๐๐	๒๔,๐๐๐	๒๔,๐๐๐	๐	เลื่อยยนต์ แผ่นบังคัปโซ่	๒ เครื่อง	๒ เครื่อง	มีครุภัณฑ์ เพียงพอในการ ปฏิบัติงาน	๒๙-พ.ย.-๖๕	๒๑-ธ.ค.-๖๖	<input type="checkbox"/> ยังไม่ได้ดำเนินการ <input type="checkbox"/> อยู่ระหว่างดำเนินการ <input checked="" type="checkbox"/> ดำเนินการแล้วเสร็จ
	การเคหะและชุมชน/ ครุภัณฑ์การเกษตร	สำนักช่าง	๔๘๑,๕๐๐	๔๘๑,๕๐๐	๔๘๑,๕๐๐	๐	เครื่องสูบน้ำ แบบท่อสูบน้ำ พญานาค (แผนเพิ่มเติม ฉบับที่ ๑)	๕ เครื่อง	๕ เครื่อง	มีครุภัณฑ์ เพียงพอในการ ปฏิบัติงาน	๑๕-มี.ค.-๖๖	๓๐-พ.ค.-๖๖	<input type="checkbox"/> ยังไม่ได้ดำเนินการ <input type="checkbox"/> อยู่ระหว่างดำเนินการ <input checked="" type="checkbox"/> ดำเนินการแล้วเสร็จ

บัญชีครุภัณฑ์

แผนพัฒนาท้องถิ่น (พ.ศ. ๒๕๖๖ - ๒๕๗๐)

ประจำปี ๒๕๖๖ รายไตรมาสที่ ๔ ตั้งแต่ ๑ ต.ค. ๖๕ - ๓๐ ก.ย. ๖๖

ลำดับ ที่	แผนงาน/ประเภท	หน่วยงาน	งบประมาณ		การติดตามการใช้งบประมาณ		เป้าหมายโครงการ		ผลผลิต (OUT PUT)	ผลลัพธ์ (OUT COME)	ระยะเวลาดำเนินการ		ผลการดำเนินงาน
			แผน	เทศบัญญัติ	ใช้ไป	คงเหลือ	ประเภท/จำนวน	วันเริ่ม ดำเนินการ			วันสิ้นสุด		
	การเคหะและชุมชน/ ครุภัณฑ์คอมพิวเตอร์ หรืออิเล็กทรอนิกส์		๒๐,๐๐๐	๒๒,๐๐๐	๒๒,๐๐๐	๐	เครื่องตัดแต่งพุ่มไม้ชนิดใช้เครื่องยนต์	๒ เครื่อง	๒ เครื่อง	มีครุภัณฑ์ เพียงพอในการ ปฏิบัติงาน	๒๙-พ.ย.-๖๕	๒๑-ธ.ค.-๖๖	<input type="checkbox"/> ยังไม่ได้ดำเนินการ <input type="checkbox"/> อยู่ระหว่างดำเนินการ <input checked="" type="checkbox"/> ดำเนินการแล้วเสร็จ
			๑๗,๐๐๐	ไม่ได้รับ งบประมาณ	-	-	เครื่องคอมพิวเตอร์ สำหรับงานสำนักงาน	๑ เครื่อง	-	-	-	-	<input checked="" type="checkbox"/> ยังไม่ได้ดำเนินการ <input type="checkbox"/> อยู่ระหว่างดำเนินการ <input type="checkbox"/> ดำเนินการแล้วเสร็จ
			๒,๕๐๐	ไม่ได้รับ งบประมาณ	-	-	เครื่องสำรองไฟฟ้า	๑ เครื่อง	-	-	-	-	<input checked="" type="checkbox"/> ยังไม่ได้ดำเนินการ <input type="checkbox"/> อยู่ระหว่างดำเนินการ <input type="checkbox"/> ดำเนินการแล้วเสร็จ
<b>รวมครุภัณฑ์ของสำนักงาน</b>			<b>๔,๒๗๑,๐๐๐</b>	<b>๒,๒๕๘,๕๐๐</b>	<b>๒,๒๕๗,๕๒๑.๒๓</b>	<b>๙๗๘.๗๗</b>							
๓	สร้างความเข้มแข็ง ของชุมชน/ครุภัณฑ์ กีฬา	กอง สวัสดิการ สังคม	๕๐๐,๐๐๐	๔๙๕,๐๐๐	๔๘๗,๐๐๐	๘,๐๐๐	อุปกรณ์ออกกำลังกายหรือ เครื่องเล่นสำหรับเด็ก ให้แก่ชุมชน	๑ ชุด ต่อชุมชนต่อปี	๔ ชุมชน	มีครุภัณฑ์ เพียงพอในการ ปฏิบัติงาน	-	-	<input type="checkbox"/> ยังไม่ได้ดำเนินการ <input checked="" type="checkbox"/> อยู่ระหว่างดำเนินการ <input type="checkbox"/> ดำเนินการแล้วเสร็จ
	สร้างความเข้มแข็ง ของชุมชน/ครุภัณฑ์ ไฟฟ้าและวิทยุ		๔๕๐,๐๐๐	๔๕๐,๐๐๐	๐	๐	ป้ายชื่อชุมชน (แผนเปลี่ยนแปลง ฉบับที่ ๑)	อย่างน้อย ๕ ป้าย ต่อปี	-	-	๑ ต.ค.๖๕	๓๐ ก.ย.๖๖	<input type="checkbox"/> ยังไม่ได้ดำเนินการ <input type="checkbox"/> อยู่ระหว่างดำเนินการ <input checked="" type="checkbox"/> ดำเนินการแล้วเสร็จ
			๔๐๐,๐๐๐	๔๐๐,๐๐๐	๐	๐	บอร์ดประชาสัมพันธ์ชุมชน (แผนเปลี่ยนแปลง ฉบับที่ ๑)	อย่างน้อย ๕ บอร์ด ต่อปี	-	-	๑ ต.ค.๖๕	๓๐ ก.ย.๖๖	<input type="checkbox"/> ยังไม่ได้ดำเนินการ <input type="checkbox"/> อยู่ระหว่างดำเนินการ <input checked="" type="checkbox"/> ดำเนินการแล้วเสร็จ

รายงานผลการติดตามและประเมินผล

บัญชีครุภัณฑ์

แผนพัฒนาท้องถิ่น (พ.ศ. ๒๕๖๖ - ๒๕๗๐)

ประจำปี ๒๕๖๖ รายไตรมาสที่ ๔ ตั้งแต่ ๑ ต.ค. ๖๕ - ๓๐ ก.ย. ๖๖

ลำดับ ที่	แผนงาน/ประเภท	หน่วยงาน	งบประมาณ		การติดตามการใช้งบประมาณ		เป้าหมายโครงการ		ผลผลิต (OUT PUT)	ผลลัพธ์ (OUT COME)	ระยะเวลาดำเนินการ		ผลการดำเนินงาน	
			แผน	เทศบัญญัติ	ใช้ไป	คงเหลือ	ประเภท/จำนวน	วันเริ่ม ดำเนินการ			วันสิ้นสุด			
	สร้างความเข้มแข็ง ของชุมชน/ครุภัณฑ์ คอมพิวเตอร์หรือ อิเล็กทรอนิกส์		๒๔๐,๐๐๐	๒๔๐,๐๐๐	○ ก้นเงินไม่ก้อหนี่	○	โปรแกรมบันทึกข้อมูล การให้บริการ (แผนเพิ่มเติม ครั้งที่ ๑/๒๕๖๖)	๑ โปรแกรม	-	-	-	-	<input type="checkbox"/> ยังไม่ได้ดำเนินการ <input checked="" type="checkbox"/> อยู่ระหว่างดำเนินการ <input type="checkbox"/> ดำเนินการแล้วเสร็จ	
			๑๓๐,๐๐๐	๑๓๐,๐๐๐	○ ก้นเงินไม่ก้อหนี่	๑๓๐,๐๐๐	เครื่องคอมพิวเตอร์แม่ข่าย แบบที่ ๑ (แผนเพิ่มเติม ครั้งที่ ๑/๒๕๖๖)	๑ เครื่อง	-	-	-	-	<input type="checkbox"/> ยังไม่ได้ดำเนินการ <input checked="" type="checkbox"/> อยู่ระหว่างดำเนินการ <input type="checkbox"/> ดำเนินการแล้วเสร็จ	
			๔๘,๐๐๐	๔๘,๐๐๐	○ ก้นเงินไม่ก้อหนี่	๔๘,๐๐๐	เครื่องคอมพิวเตอร์ สำหรับงานประมวลผล (แผนเพิ่มเติม ครั้งที่ ๑/๒๕๖๖)	๒ เครื่อง	-	-	-	-	<input type="checkbox"/> ยังไม่ได้ดำเนินการ <input checked="" type="checkbox"/> อยู่ระหว่างดำเนินการ <input type="checkbox"/> ดำเนินการแล้วเสร็จ	
			๕,๐๐๐	๕,๐๐๐	○ ก้นเงินไม่ก้อหนี่	๕,๐๐๐	เครื่องสำรองไฟฟ้า (แผนเพิ่มเติม ครั้งที่ ๑/๒๕๖๖)	๒ เครื่อง	-	-	-	-	-	<input type="checkbox"/> ยังไม่ได้ดำเนินการ <input checked="" type="checkbox"/> อยู่ระหว่างดำเนินการ <input type="checkbox"/> ดำเนินการแล้วเสร็จ
			๘,๔๐๐	๘,๔๐๐	○ ก้นเงินไม่ก้อหนี่	๘,๔๐๐	ชุดโปรแกรมระบบปฏิบัติการ สำหรับเครื่องคอมพิวเตอร์และ เครื่องคอมพิวเตอร์โน้ตบุ๊ก (แผนเพิ่มเติม ครั้งที่ ๑/๒๕๖๖)	๒ ชุด	-	-	-	-	-	<input type="checkbox"/> ยังไม่ได้ดำเนินการ <input checked="" type="checkbox"/> อยู่ระหว่างดำเนินการ <input type="checkbox"/> ดำเนินการแล้วเสร็จ
			๕๔,๐๐๐	๕๔,๐๐๐	○ ก้นเงินไม่ก้อหนี่	○	แอสแกนเนอร์ (แผนเพิ่มเติม ครั้งที่ ๑/๒๕๖๖)	๒ เครื่อง	-	-	-	-	-	<input type="checkbox"/> ยังไม่ได้ดำเนินการ <input checked="" type="checkbox"/> อยู่ระหว่างดำเนินการ <input type="checkbox"/> ดำเนินการแล้วเสร็จ
	สร้างความเข้มแข็ง ของชุมชน/ครุภัณฑ์ คอมพิวเตอร์หรือ อิเล็กทรอนิกส์	กอง สวัสดิการ สังคม	๑,๔๐๐	๑,๔๐๐	○ ก้นเงินไม่ก้อหนี่	๑,๔๐๐	อุปกรณ์อ่านบัตร แบบบอนกประสงค์ (แผนเพิ่มเติม ครั้งที่ ๑/๒๕๖๖)	๒ เครื่อง	-	-	-	-	<input checked="" type="checkbox"/> ยังไม่ได้ดำเนินการ <input type="checkbox"/> อยู่ระหว่างดำเนินการ <input type="checkbox"/> ดำเนินการแล้วเสร็จ	

## รายงานผลการติดตามและประเมินผล

## บัญชีครุภัณฑ์

แผนพัฒนาท้องถิ่น (พ.ศ. ๒๕๖๖ - ๒๕๗๐)

ประจำปี ๒๕๖๖ รายไตรมาสที่ ๔ ตั้งแต่ ๑ ต.ค. ๖๕ - ๓๐ ก.ย. ๖๖

ลำดับ ที่	แผนงาน/ประเภท	หน่วยงาน	งบประมาณ		การติดตามการใช้งบประมาณ		เป้าหมายโครงการ		ผลผลิต (OUT PUT)	ผลลัพธ์ (OUT COME)	ระยะเวลาดำเนินการ		ผลการดำเนินงาน
			แผน	เทศบัญญัติ	ใช้ไป	คงเหลือ	ประเภท/จำนวน	วันเริ่ม ดำเนินการ			วันสิ้นสุด		
							(แผนเพิ่มเติม ครั้งที่ ๑/๒๕๖๖)						<input type="checkbox"/> ดำเนินการแล้วเสร็จ
			๕,๐๐๐	๕,๐๐๐	๐ กันเงินไม่ก่อหนี้	๕,๐๐๐	เครื่องลงลายมือชื่ออิเล็กทรอนิกส์ (แผนเพิ่มเติม ครั้งที่ ๑/๒๕๖๖)	๒ เครื่อง	-	-	-	-	<input checked="" type="checkbox"/> ยังไม่ได้ดำเนินการ <input type="checkbox"/> อยู่ระหว่างดำเนินการ <input type="checkbox"/> ดำเนินการแล้วเสร็จ
			๕,๐๐๐	๕,๐๐๐	๐ กันเงินไม่ก่อหนี้	๕,๐๐๐	เครื่องอ่านและจัดเก็บลายนิ้วมือ (แผนเพิ่มเติม ครั้งที่ ๑/๒๕๖๖)	๒ เครื่อง	-	-	-	-	<input type="checkbox"/> ยังไม่ได้ดำเนินการ <input checked="" type="checkbox"/> อยู่ระหว่างดำเนินการ <input type="checkbox"/> ดำเนินการแล้วเสร็จ
<b>รวมครุภัณฑ์ของกองสวัสดิการสังคม</b>			<b>๑,๘๔๖,๘๐๐</b>	<b>๑,๘๔๑,๘๐๐</b>	<b>๔๘๗,๐๐๐</b>	<b>๑,๐๖๐,๘๐๐</b>							
๔	บริหารงานทั่วไป/ ครุภัณฑ์ไฟฟ้าและ วิทยุ	กอง ยุทธศาสตร์ฯ	๕๐๐,๐๐๐	๒๔๐,๐๐๐	๐ ยกเลิก	๒๔๐,๐๐๐	ระบบเสียงตามสาย	ไม่น้อยกว่า ๒ ระบบต่อปี	-	-	-	-	<input checked="" type="checkbox"/> ยังไม่ได้ดำเนินการ <input type="checkbox"/> อยู่ระหว่างดำเนินการ <input type="checkbox"/> ดำเนินการแล้วเสร็จ
			๔๐,๐๐๐	๔๐,๐๐๐	๐ ยกเลิก	๔๐,๐๐๐	เครื่องผสมสัญญาณเสียง (แผนเปลี่ยนแปลง ฉบับที่ ๑ ครั้งที่ ๒/๒๕๖๖)	๑ เครื่อง ต่อปี	-	-	-	-	<input checked="" type="checkbox"/> ยังไม่ได้ดำเนินการ <input type="checkbox"/> อยู่ระหว่างดำเนินการ <input type="checkbox"/> ดำเนินการแล้วเสร็จ
			๔๐,๐๐๐	๔๐,๐๐๐	๐ ยกเลิก	๔๐,๐๐๐	เครื่องขยายเสียง (แผนเปลี่ยนแปลง ฉบับที่ ๑)	๑ เครื่อง ต่อปี	-	-	-	-	<input checked="" type="checkbox"/> ยังไม่ได้ดำเนินการ <input type="checkbox"/> อยู่ระหว่างดำเนินการ <input type="checkbox"/> ดำเนินการแล้วเสร็จ
			๔๐,๐๐๐	๔๐,๐๐๐	๐ ยกเลิก	๔๐,๐๐๐	ไมโครโฟนไร้สาย	๒ ชุด ต่อปี	-	-	-	-	<input checked="" type="checkbox"/> ยังไม่ได้ดำเนินการ <input type="checkbox"/> อยู่ระหว่างดำเนินการ <input type="checkbox"/> ดำเนินการแล้วเสร็จ
			๓๐,๐๐๐	๒๐,๐๐๐	๐	๒๐,๐๐๐	เครื่องขยายเสียงแบบพกพา	๒ ชุด	-	-	-	-	<input checked="" type="checkbox"/> ยังไม่ได้ดำเนินการ

บัญชีครุภัณฑ์

แผนพัฒนาท้องถิ่น (พ.ศ. ๒๕๖๖ - ๒๕๗๐)

ประจำปี ๒๕๖๖ รายไตรมาสที่ ๔ ตั้งแต่ ๑ ต.ค. ๖๕ - ๓๐ ก.ย. ๖๖

ลำดับ ที่	แผนงาน/ประเภท	หน่วยงาน	งบประมาณ		การติดตามการใช้งบประมาณ		เป้าหมายโครงการ		ผลผลิต (OUT PUT)	ผลลัพธ์ (OUT COME)	ระยะเวลาดำเนินการ		ผลการดำเนินงาน
			แผน	เทศบัญญัติ	ใช้ไป	คงเหลือ	ประเภท/จำนวน				วันเริ่ม ดำเนินการ	วันสิ้นสุด	
					ยกเลิก		พร้อมไมโครโฟน	ต่อปี					<input type="checkbox"/> อยู่ระหว่างดำเนินการ <input type="checkbox"/> ดำเนินการแล้วเสร็จ
			๒๒,๐๐๐	๒๒,๐๐๐	๐ ยกเลิก	๒๒,๐๐๐	เครื่องขยายเสียง มีภาคขยาย (แผนเพิ่มเติม ฉบับที่ ๑)	๑ ตัว ต่อปี	-	-	-	-	<input checked="" type="checkbox"/> ยังไม่ได้ดำเนินการ <input type="checkbox"/> อยู่ระหว่างดำเนินการ <input type="checkbox"/> ดำเนินการแล้วเสร็จ
			๑๐๐,๐๐๐	๑๐๐,๐๐๐	๐ ยกเลิก	๑๐๐,๐๐๐	ชุดเครื่องขยายเสียงพร้อมลำโพง (แผนเพิ่มเติม ฉบับที่ ๑)	๒ ชุดต่อปี	-	-	-	-	<input checked="" type="checkbox"/> ยังไม่ได้ดำเนินการ <input type="checkbox"/> อยู่ระหว่างดำเนินการ <input type="checkbox"/> ดำเนินการแล้วเสร็จ
			๕๐,๐๐๐	๕๐,๐๐๐	๔๘,๖๘๕	๑,๓๑๕	กล้องถ่ายภาพมีระบบ WIFI	๑ ตัวต่อปี	๑ ตัวต่อปี	มีครุภัณฑ์ เพียงพอในการ ปฏิบัติงาน	๑๐-ก.พ.-๖๖	๑๕-มี.ค.-๖๖	<input type="checkbox"/> ยังไม่ได้ดำเนินการ <input type="checkbox"/> อยู่ระหว่างดำเนินการ <input checked="" type="checkbox"/> ดำเนินการแล้วเสร็จ
	บริหารงานทั่วไป/ ครุภัณฑ์คอมพิวเตอร์ หรืออิเล็กทรอนิกส์		๑๐๐,๐๐๐	ไม่ได้รับ งบประมาณ	-	-	เครื่องคอมพิวเตอร์โน้ตบุ๊ก	๔ เครื่อง	-	-	-	-	<input checked="" type="checkbox"/> ยังไม่ได้ดำเนินการ <input type="checkbox"/> อยู่ระหว่างดำเนินการ <input type="checkbox"/> ดำเนินการแล้วเสร็จ
<b>รวมครุภัณฑ์ของกองยุทธศาสตร์และงบประมาณ</b>			<b>๙๒๒,๐๐๐</b>	<b>๕๕๒,๐๐๐</b>	<b>๔๘,๖๘๕</b>	<b>๕๐๓,๓๑๕</b>							
๕	การรักษาความสงบ ภายใน/ครุภัณฑ์ ไฟฟ้าและวิทยุ	สำนักปลัด เทศบาล	๒๔๐,๐๐๐	๒๔๐,๐๐๐	๒๔๐,๐๐๐	๐	เครื่องรับส่งวิทยุ VHF/FM ชนิดมือถือ ๕ วัตต์ (แผนเพิ่มเติม ฉบับที่ ๑)	๒๐ เครื่อง	๒๐ เครื่อง	มีครุภัณฑ์ เพียงพอ สำหรับการ ปฏิบัติ หน้าที่	๑๖-ม.ค.-๖๖	-	<input type="checkbox"/> ยังไม่ได้ดำเนินการ <input checked="" type="checkbox"/> อยู่ระหว่างดำเนินการ <input type="checkbox"/> ดำเนินการแล้วเสร็จ
<b>รวมครุภัณฑ์ของสำนักปลัดเทศบาล</b>			<b>๒๔๐,๐๐๐</b>	<b>๒๔๐,๐๐๐</b>	<b>๒๔๐,๐๐๐</b>	<b>๐</b>							
๖	บริหารงานทั่วไป/ ครุภัณฑ์โฆษณา และเผยแพร่	กอง ทะเบียน ราษฎรฯ	๒๑,๐๐๐	๒๑,๐๐๐	๐ กันเงินไม่ก่อหนี้	๒๑,๐๐๐	กล้องถ่ายภาพนิ่งระบบดิจิทัล (แผนเพิ่มเติม ฉบับที่ ๑)	๑ ตัว	-	-	-	-	<input checked="" type="checkbox"/> ยังไม่ได้ดำเนินการ <input type="checkbox"/> อยู่ระหว่างดำเนินการ <input type="checkbox"/> ดำเนินการแล้วเสร็จ

บัญชีครุภัณฑ์

แผนพัฒนาท้องถิ่น (พ.ศ. ๒๕๖๖ - ๒๕๗๐)

ประจำปี ๒๕๖๖ รายไตรมาสที่ ๔ ตั้งแต่ ๑ ต.ค. ๖๕ - ๓๐ ก.ย. ๖๖

ลำดับ ที่	แผนงาน/ประเภท	หน่วยงาน	งบประมาณ		การติดตามการใช้งบประมาณ		เป้าหมายโครงการ		ผลผลิต (OUT PUT)	ผลลัพธ์ (OUT COME)	ระยะเวลาดำเนินการ		ผลการดำเนินงาน
			แผน	เทศบัญญัติ	ใช้ไป	คงเหลือ	ประเภท/จำนวน	วันเริ่ม ดำเนินการ			วันสิ้นสุด		
	บริหารงานทั่วไป/ ครุภัณฑ์สำนักงาน		๑๓,๐๐๐	๑๓,๐๐๐	๑๒,๐๐๐	๑,๐๐๐	โต๊ะพับสแตนเลส (แผนเพิ่มเติม ครั้งที่ ๑/๒๕๖๖)	๒ ตัว	๒ ตัว	มีครุภัณฑ์ เพียงพอในการ ปฏิบัติงาน	๒๕ ส.ค.๖๖	๒๕ ส.ค.๖๖	<input type="checkbox"/> ยังไม่ได้ดำเนินการ <input type="checkbox"/> อยู่ระหว่างดำเนินการ <input checked="" type="checkbox"/> ดำเนินการแล้วเสร็จ
			๖,๐๐๐	๖,๐๐๐	๕,๔๐๐	๖๐๐	เก้าอี้พับ (แผนเพิ่มเติม ครั้งที่ ๑/๒๕๖๖)	๔ ตัว	๔ ตัว	มีครุภัณฑ์ เพียงพอในการ ปฏิบัติงาน	๒๕ ส.ค.๖๖	๒๕ ส.ค.๖๖	<input type="checkbox"/> ยังไม่ได้ดำเนินการ <input type="checkbox"/> อยู่ระหว่างดำเนินการ <input checked="" type="checkbox"/> ดำเนินการแล้วเสร็จ
			๖,๐๐๐	๖,๐๐๐	๕,๕๐๐	๕๐๐	รถเข็นพับได้ (แผนเพิ่มเติม ครั้งที่ ๑/๒๕๖๖)	๑ ตัว	๑ ตัว	มีครุภัณฑ์ เพียงพอในการ ปฏิบัติงาน	๒๕ ส.ค.๖๖	๒๕ ส.ค.๖๖	<input type="checkbox"/> ยังไม่ได้ดำเนินการ <input type="checkbox"/> อยู่ระหว่างดำเนินการ <input checked="" type="checkbox"/> ดำเนินการแล้วเสร็จ
			๓๓๐,๐๐๐	๓๓๐,๐๐๐	๓๒๕,๐๐๐ กันเงินก้อนนี้	๕,๐๐๐	เครื่องพิมพ์สมุดทะเลเบียนบ้าน (แผนเพิ่มเติม ครั้งที่ ๑/๒๕๖๖)	๕ เครื่อง					<input checked="" type="checkbox"/> ยังไม่ได้ดำเนินการ <input type="checkbox"/> อยู่ระหว่างดำเนินการ <input type="checkbox"/> ดำเนินการแล้วเสร็จ
<b>รวมครุภัณฑ์ของกองทะเบียนราษฎรฯ</b>			<b>๓๙๖,๐๐๐</b>	<b>๓๙๖,๐๐๐</b>	<b>๓๖๗,๘๙๘.๓๐</b>	<b>๒๘,๑๐๑.๗๐</b>							
<b>รวมครุภัณฑ์ทั้งหมด</b>			<b>๘,๙๕๙,๐๐๐</b>	<b>๖,๕๔๑,๕๐๐</b>	<b>๕,๑๗๔,๗๔๕.๕๓</b>	<b>๒,๐๗๒,๒๕๔.๔๗</b>							